

16PROC004740280-2016-07-08

ΑΝΑΡΤΗΤΕΑ ΣΤΟ ΔΙΑΔΙΚΤΥΟ



ΕΛΛΗΝΙΚΗ ΔΗΜΟΚΡΑΤΙΑ
ΥΠΟΥΡΓΕΙΟ ΥΓΕΙΑΣ



Εθνικός
Οργανισμός
Παροχής
Υπηρεσιών
Υγείας
www.eopyy.gov.gr

ΑΔΑΜ:

Αθήνα, 29/6/2016

Αρ. Πρωτ.: ΔΑ1Ζ/Φ306/13

Γενική Δ/ση: Οικονομικών Υποθέσεων
Δ/ση: Οικονομικών
Τμήμα: Προμηθειών και Αποθηκών
Πληροφορίες: Κ. Νικητάκης
Τηλ.: 210-81.10.972 Fax: 210-81.10.985
Ταχ. Δ/ση: Απ. Παύλου 12, ΤΚ 15123, Μαρούσι
e-mail: knikitakis@eopyy.gov.gr

ΔΙΑΚΗΡΥΞΗ
αριθ. 13/2016

ΗΛΕΚΤΡΟΝΙΚΟΣ ΔΙΕΘΝΗΣ ΔΙΑΓΩΝΙΣΜΟΣ ΜΕ ΑΝΟΙΧΤΕΣ ΔΙΑΔΙΚΑΣΙΕΣ

και αντικείμενο την επιλογή αναδόχου για το Έργο «Υλοποίηση πληροφοριακού συστήματος συγκέντρωσης, ανάλυσης, επεξεργασίας και απεικόνισης δεδομένων Ε.Ο.Π.Υ.Υ. με χρήση στοχαστικών μοντέλων»

ΚΡΙΤΗΡΙΟ ΑΞΙΟΛΟΓΗΣΗΣ : ΠΛΕΟΝ ΣΥΜΦΕΡΟΥΣΑ ΑΠΟ ΟΙΚΟΝΟΜΙΚΗ ΑΠΟΨΗ ΠΡΟΣΦΟΡΑ

ΧΡΟΝΟΣ ΔΙΕΝΕΡΓΕΙΑΣ ΔΙΑΓΩΝΙΣΜΟΥ	ΗΜΕΡΟΜΗΝΙΑ ΑΝΑΡΤΗΣΗΣ ΔΙΑΚΗΡΥΞΗΣ ΣΤΗ ΔΙΑΔΙΚΤΥΑΚΗ ΠΥΛΗ ΤΟΥ Κ.Η.Μ.ΔΗ.Σ.:	08/07/2016 ΗΜΕΡΑ: Παρασκευή
	ΗΜΕΡΟΜΗΝΙΑ ΕΝΑΡΞΗΣ ΥΠΟΒΟΛΗΣ ΠΡΟΣΦΟΡΩΝ	23/08/2016 ΗΜΕΡΑ: Τρίτη ΩΡΑ: 08.00
	ΚΑΤΑΛΗΚΤΙΚΗ ΗΜΕΡΟΜΗΝΙΑ ΥΠΟΒΟΛΗΣ ΠΡΟΣΦΟΡΩΝ	03/09/2016 ΗΜΕΡΑ: Σάββατο ΩΡΑ: 14.00
	ΗΜΕΡΟΜΗΝΙΑ ΗΛΕΚΤΡΟΝΙΚΗΣ ΑΠΟΣΦΡΑΓΙΣΗΣ	07/09/2016 ΗΜΕΡΑ: Τετάρτη ΩΡΑ: 10.00
ΔΙΑΔΙΚΤΥΑΚΟΣ ΤΟΠΟΣ ΥΠΟΒΟΛΗΣ ΠΡΟΣΦΟΡΑΣ:	Διαδικτυακή πύλη www.promitheus.gov.gr του Ε.Σ.Η.ΔΗ.Σ.	
ΠΡΟΫΠΟΛΟΓΙΣΘΕΙΣΑ ΔΑΠΑΝΗ	462.195,12€ (χωρίς ΦΠΑ) ή 573.121,95€ (συμπεριλαμβανομένου ΦΠΑ 24%)	
CPV:	72212100-0 Υπηρεσίες ανάπτυξης λογισμικού για συγκεκριμένους κλάδους	
Ημερομηνία Αποστολής Διακήρυξης σε Ε.Ε. (Υπ. Επίσημων Εκδόσεων)	30-06-2016	
Ημερομηνία Αποστολής σε ελληνικό τύπο	08-07-2016	
Ημερομηνία Αποστολής στην ΕτΚ - ΦΕΚ Δημοσίων Συμβάσεων	08-07-2016	

Συνοπτικά στοιχεία Έργου	
ΤΙΤΛΟΣ ΕΡΓΟΥ	Υλοποίηση πληροφοριακού συστήματος συγκέντρωσης, ανάλυσης, επεξεργασίας και απεικόνισης δεδομένων Ε.Ο.Π.Υ.Υ. με χρήση στοχαστικών μοντέλων
ΑΝΑΘΕΤΟΥΣΑ ΑΡΧΗ	«Εθνικός Οργανισμός Παροχής Υπηρεσιών Υγείας » (Ε.Ο.Π.Υ.Υ)
ΦΟΡΕΑΣ ΛΕΙΤΟΥΡΓΙΑΣ	«Εθνικός Οργανισμός Παροχής Υπηρεσιών Υγείας » (Ε.Ο.Π.Υ.Υ)
ΦΟΡΕΑΣ ΧΡΗΜΑΤΟΔΟΤΗΣΗΣ	«Εθνικός Οργανισμός Παροχής Υπηρεσιών Υγείας » (Ε.Ο.Π.Υ.Υ)
ΤΟΠΟΣ ΠΑΡΑΔΟΣΗΣ – ΤΟΠΟΣ ΠΑΡΟΧΗΣ ΥΠΗΡΕΣΙΩΝ	Κεντρική Υπηρεσία ΕΟΠΥΥ, οδός Αποστόλου Παύλου 12, Μαρούσι
ΕΙΔΟΣ ΣΥΜΒΑΣΗΣ	Σύμβαση Υπηρεσιών
ΕΙΔΟΣ ΔΙΑΔΙΚΑΣΙΑΣ	Ανοικτός Διεθνής Διαγωνισμός με κριτήριο ανάθεσης την πλέον συμφέρουσα από οικονομική άποψη Προσφορά
ΠΡΟΫΠΟΛΟΓΙΣΜΟΣ	Ο προϋπολογισμός του Έργου ανέρχεται στο ποσό των τετρακοσίων εξήντα δύο χιλιάδων εκατόν ενενήντα πέντε ευρώ και δώδεκα λεπτών (€ 462.195,12) χωρίς ΦΠΑ Προϋπολογισμός συμπεριλαμβανομένου ΦΠΑ 24%: (€ 573.121,95) πεντακόσιες εβδομήντα τρεις χιλιάδες εκατόν είκοσι ένα ευρώ και ενενήντα πέντε λεπτά.
ΧΡΗΜΑΤΟΔΟΤΗΣΗ ΕΡΓΟΥ	Το Έργο χρηματοδοτείται από τον τακτικό προϋπολογισμό του ΕΟΠΥΥ

Συνοτομογραφίες - γενικά

Ε.Ο.Π.Υ.Υ	Εθνικός Οργανισμός Παροχής Υπηρεσιών Υγείας.
ΟΔΕ	Ομάδα Διοίκησης Έργου
WS	Web Services
SSO	Single Sign On
ΟΠΣ	Ολοκληρωμένο Πληροφοριακό Σύστημα
ΠΕΣ	Συνολική Περίοδος Εγγύησης και Συντήρησης του Έργου
ΕΠΠΕ	Επιτροπή Παρακολούθησης και Παραλαβής Έργου

Ορισμοί

Ανάδοχος	Ο προσφέρων που θα επιλεγεί, θα κληθεί να υπογράψει τη <u>Σύμβαση</u> και θα υλοποιήσει το σύνολο του Έργου.
Αναθέτουσα Αρχή	Ο Ε.Ο.Π.Υ.Υ που θα υπογράψει με τον Ανάδοχο τη <u>Σύμβαση</u> για την εκτέλεση του Έργου.
Αντίκλητος	Το πρόσωπο που ο ΥΠΟΨΗΦΙΟΣ ΑΝΑΔΟΧΟΣ με έγγραφη δήλωσή του, στην οποία περιλαμβάνονται τα πλήρη στοιχεία του προσώπου (ονοματεπώνυμο, ταχυδρομική διεύθυνση, αριθμός τηλεφώνου, fax, κλπ.) ορίζει ως υπεύθυνο για τις

Ορισμοί	
	ενδεχόμενες ανάγκες επικοινωνίας της Αναθέτουσας Αρχής με αυτόν.
Αριθμός Διακήρυξης	Ο αριθμός της τρέχουσας Διακήρυξης
Αρμόδια Επιτροπή	Η Επιτροπή που συστήνεται κάθε φορά με απόφαση του αρμοδίου οργάνου του Ε.Ο.Π.Υ.Υ
Διακήρυξη	Το παρόν έγγραφο που εκδίδεται για τους ενδιαφερόμενους/ υποψηφίους διαγωνιζόμενους από την Αναθέτουσα Αρχή και περιέχει την περιγραφή του αντικείμενου και τις προϋποθέσεις με βάση τις οποίες διενεργείται ο Διαγωνισμός.
Επίσημη γλώσσα του Διαγωνισμού και της Σύμβασης	Επίσημη γλώσσα του Διαγωνισμού και της Σύμβασης είναι η ελληνική. Η παρούσα Διακήρυξη, τα έντυπα της Τεχνικής και Οικονομικής Προσφοράς και η Σύμβαση είναι συνταγμένα στην ελληνική γλώσσα. Όλα τα δικαιολογητικά και οι προσφορές των διαγωνιζομένων που θα υποβληθούν θα είναι συνταγμένα στην ελληνική γλώσσα, εκτός από τα τεχνικά φυλλάδια/ εγχειρίδια που μπορεί να είναι στην αγγλική γλώσσα.
ΕΠΠΕ	Επιτροπή Παρακολούθησης και Παραλαβής Έργου Η ΕΠΠΕ συστήνεται κάθε φορά με απόφαση του αρμοδίου οργάνου του Ε.Ο.Π.Υ.Υ.
Έργο	Το σύνολο του υπό ανάθεση Έργου.
Κανονισμός Προμηθειών	Το Π.Δ. 118/2007 «Κανονισμός Προμηθειών Δημοσίου (Κ.Π.Δ.)», αναλογικά εφαρμοζόμενο, με τις διατάξεις του Π.Δ. 60/2007 και του Ν. 4281/2014 κατά το μέρος που ισχύει από την δημοσίευση της παρούσας προκήρυξης, ως ισχύουν.
Προϋπολογισμός Έργου	Η εκτιμώμενη από την Αναθέτουσα Αρχή δαπάνη για την υλοποίηση του Έργου (συμπεριλαμβανομένου ΦΠΑ).
Πmin	Το συγκριτικό κόστος της χαμηλότερης αποδεκτής Οικονομικής Προσφοράς που υπερβαίνει το όριο του 85% της διαμέσου (median) του συγκριτικού κόστους των αποδεκτών Οικονομικών Προσφορών.
Σύμβαση	Το συμφωνητικό που θα υπογραφεί μεταξύ των συμβαλλομένων μερών για το σύνολο του Έργου, δηλαδή μεταξύ του Ε.Ο.Π.Υ.Υ ως Αναθέτουσας Αρχής και του Αναδόχου του Έργου που θα επιλεγεί.
Συμβατικά τεύχη	Τα τεύχη της Σύμβασης μεταξύ της Αναθέτουσας Αρχής και του Αναδόχου, καθώς και όλα τα τεύχη που τη συνοδεύουν και τη συμπληρώνουν και περιλαμβάνουν κατά σειρά ισχύος : α. τη Σύμβαση, β. τον Κανονισμό Προμηθειών του Δημοσίου, ως ισχύει γ. την Προσφορά του Αναδόχου, δ. τη Διακήρυξη.
Συμβατικό Τμήμα	Το συνολικό τμήμα της Σύμβασης.

Συνοπτικά στοιχεία Έργου	2
Συντομογραφίες - γενικά	2
Ορισμοί	2
ΠΕΡΙΕΧΟΜΕΝΑ	4
ΓΕΝΙΚΕΣ ΠΛΗΡΟΦΟΡΙΕΣ	7
ΜΕΡΟΣ Α: ΠΕΡΙΒΑΛΛΟΝ ΚΑΙ ΑΝΤΙΚΕΙΜΕΝΟ ΕΡΓΟΥ	11
A.1 Περιβάλλον Έργου	11
A.1.1 Εμπλεκόμενοι στην υλοποίηση του Έργου	11
A.1.1.1 Εθνικός Οργανισμός Παροχής Υπηρεσιών Υγείας (Ε.Ο.Π.Υ.Υ)	11
A.1.1.2 Επιτροπή Παρακολούθησης και Παραλαβής του Έργου (ΕΠΠΕ)	12
A.1.1.3 Θεματικές Ομάδες Εργασίας	12
A.1.1.4 Επιθεωρητές (auditors) Έργου	12
A.2 ΥΦΙΣΤΑΜΕΝΗ ΚΑΤΑΣΤΑΣΗ	13
A.2.1 ΠΙΝΑΚΑΣ ΚΑΤΑΣΤΑΣΗΣ ΔΡΑΣΕΩΝ / ΕΡΓΩΝ ΤΠΕ ΤΟΥ ΕΟΠΥΥ ΣΕ ΠΕΡΙΒΑΛΛΟΝ ΠΑΡΑΓΩΓΙΚΗΣ ΛΕΙΤΟΥΡΓΙΑΣ	13
Το πληροφοριακό σύστημα χωρίζεται σε δυο ενότητες: αυτήν της διαχείρισης των εξωτερικών χρηστών (Ιατροί , Πάροχοι, κλπ) και αυτήν της εσωτερικών (Κεντρική Υπηρεσία , ΠΕΔΙ).	13
A.2.2 ΔΙΑΔΙΚΤΥΑΚΟΣ ΤΟΠΟΣ ΤΟΥ ΕΟΠΥΥ	16
A.3. Αντικείμενο, στόχοι και κρίσιμοι παράγοντες επιτυχίας του Έργου	17
A.3.1 Αντικείμενο του Έργου	17
A.3.2 Σκοπιμότητα και αναμενόμενα οφέλη	18
A.4 Λειτουργικές και Τεχνικές προδιαγραφές Έργου	19
A.4.1 Απαιτήσεις Αρχιτεκτονικής Συστήματος	19
A.4.2 Τεχνολογίες και σχέδιο υλοποίησης Έργου	20
A.4.3 Προδιαγραφές Λειτουργικών Ενοτήτων (Υποσυστημάτων, Εφαρμογών)	20
A.4.3.1 Λειτουργική Ενότητα «Υποσύστημα Αποθετηρίου Δεδομένων και Μεταδεδομένων»	20
A.4.3.2 Λειτουργική Ενότητα «Υποσύστημα Επεξεργασίας Δεδομένων με Χρήση Στοχαστικών Μοντέλων»	22
A.4.3.3 Λειτουργική Ενότητα «Υποσύστημα MIS (Analysis & Reporting)»	23
A.4.3.4 Λειτουργική Ενότητα «Υποσύστημα Διάθεσης Δεδομένων»	24
A.4.3.5 Λειτουργική Ενότητα « Υποσύστημα Διαχείρισης Χρηστών»	25
A.4.4 Προδιαγραφές Οριζόντιων Λειτουργιών	25
A.4.5 Διαλειτουργικότητα	26
A.4.6 Απαιτήσεις Ασφάλειας	27
A.4.7 Απαιτήσεις Ευχρηστίας Συστήματος	27
A.4.8 Απαιτήσεις Προσβασιμότητας	28
A.4.9 Χρονοδιάγραμμα και Φάσεις Έργου	29
A.4.9.1 Φάση Α' – Μελέτη Εφαρμογής	29
A.4.9.2 Φάση Β' – Εγκατάσταση Λογισμικού & Ανάπτυξη Εφαρμογών	30
A.4.9.3 Φάση Γ' – Εκπαίδευση Προσωπικού	31
A.4.9.4 Φάση Δ' – Πιλοτική Λειτουργία	32
A.4.10 Πίνακας Παραδοτέων	33
A.5 Ελάχιστες προδιαγραφές Υπηρεσιών	34
A.5.1 Υπηρεσίες Εκπόνησης Μελέτης Εφαρμογής	34
A.5.2 Υπηρεσίες Εκπαίδευσης	34
A.5.3 Υπηρεσίες Πιλοτικής Λειτουργίας	35
A.5.4 Περίοδος και Υπηρεσίες Εγγύησης «Καλής Λειτουργίας»	37

A.5.5 Υπηρεσίες Συντήρησης	38
A.6 Μεθοδολογία Διοίκησης και Υλοποίησης Έργου	40
A.6.1 Μέθοδοι και Τεχνικές Υλοποίησης και Υποστήριξης	40
A.6.2 Σχήμα Διοίκησης, σχεδιασμού και υλοποίησης του Έργου	41
A.6.3 Σχέδιο και Σύστημα Διασφάλισης Ποιότητας	41
A.6.4 Σενάρια χρήσης και Ελέγχου - Διαδικασία παραλαβής λειτουργικότητας συστημάτων και Έργου	42
ΜΕΡΟΣ Β: ΑΝΤΙΚΕΙΜΕΝΟ –ΔΙΑΡΚΕΙΑ-ΠΡΟΫΠΟΛΟΓΙΣΜΟΣ	44
B.1. ΑΝΤΙΚΕΙΜΕΝΟ ΕΡΓΟΥ:	44
B.2. ΔΙΑΡΚΕΙΑ:	44
B.3. ΠΡΟΫΠΟΛΟΓΙΣΜΟΣ:	44
ΜΕΡΟΣ Γ: ΣΥΜΠΛΗΡΩΜΑΤΙΚΟΙ ΓΕΝΙΚΟΙ ΟΡΟΙ ΑΝΟΙΧΤΟΥ ΔΙΑΓΩΝΙΣΜΟΥ	45
Γ.1 ΚΑΤΑΡΤΙΣΗ ΚΑΙ ΥΠΟΒΟΛΗ ΠΡΟΣΦΟΡΩΝ	45
Γ.1.1 ΤΡΟΠΟΣ ΥΠΟΒΟΛΗΣ ΠΡΟΣΦΟΡΩΝ	45
Γ.1.2 ΠΕΡΙΕΧΟΜΕΝΟ ΠΡΟΣΦΟΡΩΝ	45
Γ.1.2.1 ΠΕΡΙΕΧΟΜΕΝΑ (ΥΠΟ)ΦΑΚΕΛΟΥ «ΔΙΚΑΙΟΛΟΓΗΤΙΚΑ ΣΥΜΜΕΤΟΧΗΣ-ΤΕΧΝΙΚΗ ΠΡΟΣΦΟΡΑ»	45
Γ.1.2.1.1 ΔΙΚΑΙΟΛΟΓΗΤΙΚΑ ΣΥΜΜΕΤΟΧΗΣ	45
ε1: Οικονομική και χρηματοοικονομική ικανότητα (capacity)	47
ε2: Τεχνική και επαγγελματική ικανότητα	48
Γ.1.2.1.2. ΤΕΧΝΙΚΗ ΠΡΟΣΦΟΡΑ	52
Γ.1.2.2. ΠΕΡΙΕΧΟΜΕΝΑ (ΥΠΟ)ΦΑΚΕΛΟΥ «ΟΙΚΟΝΟΜΙΚΗ ΠΡΟΣΦΟΡΑ»	53
Γ.1.2.2.1 ΤΙ Μ Ε Σ	53
Γ.1.2.3 ΤΡΟΠΟΣ ΠΛΗΡΩΜΗΣ	54
Γ.1.2.4 ΕΠΙΣΗΜΑΝΣΗ	54
Γ. 2 ΗΛΕΚΤΡΟΝΙΚΗ ΑΠΟΣΦΡΑΓΙΣΗ ΠΡΟΣΦΟΡΩΝ- ΗΛΕΚΤΡΟΝΙΚΗ ΑΞΙΟΛΟΓΗΣΗ ΠΡΟΣΦΟΡΩΝ	55
Γ. 2.1 ΗΛΕΚΤΡΟΝΙΚΗ ΑΠΟΣΦΡΑΓΙΣΗ ΠΡΟΣΦΟΡΩΝ	55
Γ.2.2 ΔΙΑΔΙΚΑΣΙΑ ΗΛΕΚΤΡΟΝΙΚΗΣ ΑΞΙΟΛΟΓΗΣΗΣ ΠΡΟΣΦΟΡΩΝ	55
Γ. 3 ΔΙΑΔΙΚΑΣΙΑ ΑΝΑΔΕΙΞΗΣ ΜΕΙΟΔΟΤΗ - ΚΑΤΑΚΥΡΩΣΗ	56
Γ. 4 ΔΙΚΑΙΟΛΟΓΗΤΙΚΑ ΤΟΥ ΠΡΟΣΦΕΡΟΝΤΟΣ ΣΤΟΝ ΟΠΟΙΟ ΠΡΟΚΕΙΤΑΙ ΝΑ ΓΙΝΕΙ Η ΑΝΑΘΕΣΗ.	56
Γ.4.1 ΟΙ ΕΛΛΗΝΕΣ ΠΟΛΙΤΕΣ:	56
Γ.4.2 ΟΙ ΑΛΛΟΔΑΠΟΙ:	57
Γ.4.3 ΤΑ ΝΟΜΙΚΑ ΠΡΟΣΩΠΑ ΗΜΕΔΑΠΑ Ή ΑΛΛΟΔΑΠΑ:	57
Γ.4.4 ΟΙ ΣΥΝΕΤΑΙΡΙΣΜΟΙ:	58
Γ.4.5 ΟΙ ΕΝΩΣΕΙΣ ΕΤΑΙΡΕΙΩΝ ΠΟΥ ΥΠΟΒΑΛΟΥΝ ΚΟΙΝΗ ΠΡΟΣΦΟΡΑ:	58
Γ.5 ΑΠΟΡΡΙΨΗ ΠΡΟΣΦΟΡΩΝ	59
Γ.6 ΗΛΕΚΤΡΟΝΙΚΗ ΑΠΟΣΦΡΑΓΙΣΗ ΦΑΚΕΛΟΥ «ΔΙΚΑΙΟΛΟΓΗΤΙΚΑ ΚΑΤΑΚΥΡΩΣΗΣ»	59
Γ.7. ΑΝΑΔΕΙΞΗ ΜΕΙΟΔΟΤΗ	60
Γ. 8. ΛΟΙΠΟΙ ΟΡΟΙ ΤΗΣ ΔΙΑΚΗΡΥΞΗΣ	60
Γ.8.1 Ε Γ Γ Υ Η Σ Ε Ι Σ	60
Γ.8.2. ΠΟΙΝΙΚΕΣ ΡΗΤΡΕΣ- ΕΚΠΤΩΣΕΙΣ	61
Γ.8.3. ΥΠΟΧΡΕΩΣΕΙΣ ΑΝΑΔΟΧΟΥ	62
Γ.8.4 ΥΠΕΡΓΟΛΑΒΙΕΣ	64
Γ.8.5 ΕΜΠΙΣΤΕΥΤΙΚΟΤΗΤΑ	65
Γ. 8.6 ΠΝΕΥΜΑΤΙΚΑ ΔΙΚΑΙΩΜΑΤΑ	66
Γ.8.7 ΙΣΧΥΣ ΤΩΝ ΠΡΟΣΦΟΡΩΝ	66
Γ.8.8 ΕΦΑΡΜΟΣΤΕΟ ΔΙΚΑΙΟ- ΔΙΑΙΤΗΣΙΑ	66
Γ.8.9 ΕΝΣΤΑΣΕΙΣ- ΠΡΟΣΦΥΓΕΣ	66
ΠΑΡΑΡΤΗΜΑ C1' : ΑΞΙΟΛΟΓΗΣΗ ΠΡΟΣΦΟΡΩΝ – ΒΑΘΜΟΛΟΓΙΑ –ΠΙΝΑΚΕΣ ΟΙΚΟΝΟΜΙΚΗΣ ΠΡΟΣΦΟΡΑΣ	68
C1.1 ΑΞΙΟΛΟΓΗΣΗ ΠΡΟΣΦΟΡΩΝ	68

16PROC004740280-2016-07-08

C1.1.1. Βαθμολόγηση τεχνικών προσφορών	68
C1.1.2 Ομάδες και συντελεστές κριτηρίων τεχνικής αξιολόγησης	69
C1.1.3 Διαμόρφωση του συγκριτικού κόστους προσφοράς	69
ΠΑΡΑΡΤΗΜΑ C2' : ΠΙΝΑΚΕΣ ΣΥΜΜΟΡΦΩΣΗΣ	70
C2.1 Υποσύστημα Αποθετηρίου Δεδομένων και Μεταδεδομένων	70
C2.2 Υποσύστημα Επεξεργασίας Δεδομένων με Χρήση Στοχαστικών Μοντέλων	72
C2.3 Υποσύστημα MIS (Analysis & Reporting)	72
C2.4 Υποσύστημα Διάθεσης Δεδομένων	73
C2.5 Υποσύστημα Διαχείρισης Χρηστών	75
C2.6 Υπηρεσίες Εκπαίδευσης	75
C2.7 Υπηρεσίες Πιλοτικής Λειτουργίας	76
C2.8 Μεθοδολογία Οργάνωσης, Διοίκησης και Υλοποίησης Έργου	76
C2.8.1 Οργάνωση Υλοποίησης Έργου	76
C2.8.2 Σχήμα Διοίκησης και Υλοποίησης Έργου	77
C2.9 Γενικές Προδιαγραφές	78
ΠΑΡΑΡΤΗΜΑ C3: ΥΠΟΔΕΙΓΜΑ ΒΙΟΓΡΑΦΙΚΟΥ ΣΗΜΕΙΩΜΑΤΟΣ	79
ΠΑΡΑΡΤΗΜΑ C4: ΠΙΝΑΚΕΣ ΟΙΚΟΝΟΜΙΚΗΣ ΠΡΟΣΦΟΡΑΣ	81
C4.1 Έτοιμο Λογισμικό	81
C4.2 Εφαρμογές	81
C4.3 Υπηρεσίες	82
C4.4 Συγκεντρωτικός Πίνακας Οικονομικής Προσφοράς Έργου	82
ΠΑΡΑΡΤΗΜΑ C5 :ΥΠΟΔΕΙΓΜΑΤΑ ΕΓΓΥΗΤΙΚΩΝ ΕΠΙΣΤΟΛΩΝ	83
Εγγυητική Επιστολή Συμμετοχής	83
Εγγυητική Επιστολή Καλής Εκτέλεσης Σύμβασης	84
ΠΑΡΑΡΤΗΜΑ C6 : ΣΧΕΔΙΟ ΣΥΜΒΑΣΗΣ	85

ΓΕΝΙΚΕΣ ΠΛΗΡΟΦΟΡΙΕΣ

Ο Εθνικός Οργανισμός Παροχής Υπηρεσιών Υγείας (Ε.Ο.Π.Υ.Υ.)

Έχοντας υπόψη:

1. Τις διατάξεις, όπως αυτές ισχύουν :

- 1.1.** Του Ν. 3918/2011 «Διαρθρωτικές αλλαγές στο σύστημα υγείας και άλλες διατάξεις» (ΦΕΚ 31/Α/2-3-2011), όπως τροποποιήθηκε με το Ν4238/2014 Πρωτοβάθμιο Εθνικό Δίκτυο Υγείας (Π.Ε.Δ.Υ.), αλλαγή σκοπού Ε.Ο.Π.Υ.Υ. και λοιπές διατάξεις.
- 1.2.** Του άρθρου 72 του Ν. 3984/2011 «Δωρεά και μεταμόσχευση οργάνων και άλλες διατάξεις» (ΦΕΚ 150/Α/27-06-2011).
- 1.3.** Του Ν. 2286/1995 «Προμήθειες του Δημοσίου Τομέα και ρυθμίσεις συναφών θεμάτων» (ΦΕΚ 19/Α/95).
- 1.4.** Του Ν. 3548/2007 «Καταχώρηση δημοσιεύσεων των φορέων του Δημοσίου στο νομαρχιακό και τοπικό Τύπο και άλλες διατάξεις» (ΦΕΚ 68/Α/20-03-2007).
- 1.5.** Του Ν. 4250/2014 ΦΕΚ 74/2014 τ. Α' «Διοικητικές Απλουστεύσεις – Καταργήσεις, Συγχωνεύσεις Νομικών Προσώπων και Υπηρεσιών του Δημοσίου Τομέα – Τροποποίηση Διατάξεων του π.δ. 318/1992 (Α' 161) και λοιπές ρυθμίσεις».
- 1.6.** Του Ν. 3861/2010 (ΦΕΚ 112 Α/13-07-2010) «Ενίσχυση της διαφάνειας με την υποχρεωτική ανάρτηση νόμων και πράξεων των κυβερνητικών, διοικητικών και αυτοδιοικητικών οργάνων στο διαδίκτυο «Πρόγραμμα Διαύγεια» και άλλες διατάξεις και τις σχετικές εγκυκλίους.
- 1.7** Τις διατάξεις του άρθρου 11 του Ν. 4013/2011, όπως τροποποιήθηκε με το άρθρο 10 του Ν.4038/2012 και τη ΚΥΑ Π1/2380/2012 σχετικά με τη λειτουργία του Κεντρικού Ηλεκτρονικού Μητρώου Δημοσίων Συμβάσεων (ΚΗΜΔΣ).
- 1.8** Την οδηγία 2014/24/ΕΕ του Ευρωπαϊκού Κοινοβουλίου και του Συμβουλίου της 26ης Φεβρουαρίου 2014, σχετικά με τις δημόσιες προμήθειες και την κατάργηση της οδηγίας 2004/18/ΕΚ.
- 1.9** Το Π.Δ.60/07 (ΦΕΚ 64/Α/07) «Προσαρμογή της Ελληνικής Νομοθεσίας στις διατάξεις της οδηγίας 2004/18/ΕΚ περί συντονισμού των διαδικασιών σύναψης των δημοσίων συμβάσεων έργων, προμηθειών και υπηρεσιών» όπως τροποποιήθηκε με την οδηγία 2005/51/ΕΚ της Επιτροπής και την οδηγία 2005/75/ΕΚ του Ευρωπαϊκού Κοινοβουλίου και του Συμβουλίου της 16ης Νοεμβρίου 2005
- 1.10** Αναλογικά του ΠΔ 118/07 (ΦΕΚ 150/Α/10-07/07) « Κανονισμός προμηθειών του Δημοσίου».
- 1.11** Του Ν.3886/10 (ΦΕΚ 173/Α/10) «Δικαστική προστασία κατά τη σύναψη δημόσιων συμβάσεων – Εναρμόνιση της ελληνικής νομοθεσίας με την Οδηγία 89/665/ΕΟΚ του Συμβουλίου της 21ης Ιουνίου 1989 (L395) και την Οδηγία 92/13/ΕΟΚ του Συμβουλίου της 25ης Φεβρουαρίου 1992 (L 76), όπως τροποποιήθηκαν με την Οδηγία 2007/66/ΕΚ του Ευρωπαϊκού Κοινοβουλίου και του Συμβουλίου της 11ης Δεκεμβρίου 2007 (L 335)».
- 1.12** Τις διατάξεις του άρθρου 21 του Ν.3871/2010 «Δημοσιονομική Διαχείριση και Ευθύνη».

- 1.13 Του Ν. 4270/2014 (ΦΕΚ 143/2014 τ.Α' « Αρχές δημοσιονομικής διαχείρισης και εποπτείας) ενσωμάτωση της οδηγίας 2011/85/ΕΕ-δημόσιο λογιστικό και άλλες διατάξεις».
- 1.14 Το Ν. 4281/2014 (ΦΕΚ 160/Α'/08-08-2014) « Μέτρα στήριξης και ανάπτυξης της ελληνικής οικονομίας, οργανωτικά θέματα Υπουργείου Οικονομικών και άλλες διατάξεις».
- 1.15 Το Ν. 4172/2013 (ΦΕΚ 167/Α/23-07-2013) «Φορολογία εισοδήματος, επείγοντα μέτρα εφαρμογής του ν. 4046/2012, του ν. 4093/2012 και του ν. 4127/2013 και άλλες διατάξεις».
- 1.16 Τον Ν. 3580/07 (ΦΕΚ 134/07 τ.Α') περί Προμήθειες Φορέων εποπτευομένων από το Υπουργείο Υγείας και Κοινωνικής Αλληλεγγύης και άλλες διατάξεις

Καθώς επίσης και

2. Την υπ' αριθ. 35130/739/09-08-2010 απόφαση του Υπουργού Οικονομικών «Αύξηση των χρηματικών ποσών του άρθρου 83 παρ. 1 του Ν. 2362/95 για τη σύναψη δημοσίων συμβάσεων που αφορούν προμήθεια προϊόντων, παροχή υπηρεσιών ή εκτέλεση έργων». (ΦΕΚ 1291/Β/11-08-2010).
3. Την 941/152/12-12-2013 Απόφαση του ΔΣ του ΕΟΠΥΥ « Έγκριση Προμηθειών, Υπηρεσιών για το έτος 2014».
4. Την αριθ. ΚΥΑ 5804/24-11-2014 (ΦΕΚ 3261/04-12-2014 ΤΒ)
5. Την αριθ. 140/264/14-02-2016 απόφαση του ΔΣ του ΕΟΠΥΥ «Τροποποίηση και ένταξη αιτημάτων στο εγκεκριμένο Πρόγραμμα Προμηθειών και Υπηρεσιών Υγείας 2014 και αποστολή Τεχνικών Προδιαγραφών αυτών, στην Επιτροπή Προμηθειών Υγείας (ΕΠΥ) και το Εθνικό Κέντρο Αξιολόγησης της Ποιότητας και Τεχνολογίας στην Υγεία (ΕΚΑΠΤΥ) προς έγκριση, σύμφωνα με τις οδηγίες της ΕΠΥ»
6. Τα αριθ. 77/03-03-2016 και 78/23-03-2016 Πρακτικά της Επιτροπής Υπηρεσιών Υγείας
7. Την αριθ.363/275/25-4-2016 Απόφαση του ΔΣ του ΕΟΠΥΥ περί διενέργειας διαγωνισμού
8. Τις πιστώσεις του ΚΑΕ 0439 του Προϋπολογισμού του Ε.Ο.Π.Υ.Υ., των ετών 2016 και 2017
9. Την ΑΑΥ Μ844/11-5-2016 για το έτος 2016.
10. Τις υπηρεσιακές ανάγκες

ΠΡΟΚΗΡΥΣΣΟΥΜΕ

Ηλεκτρονικό Διεθνή διαγωνισμό με ανοιχτές διαδικασίες και με κριτήριο κατακύρωσης την πλέον συμφέρουσα από οικονομική άποψη προσφορά για την ανάδειξη Αναδόχου για την Υλοποίηση πληροφοριακού συστήματος συγκέντρωσης, ανάλυσης, επεξεργασίας και απεικόνισης δεδομένων Ε.Ο.Π.Υ.Υ. με χρήση στοχαστικών μοντέλων, δαπάνης ποσού #462.195,12#€ μη συμπεριλαμβανομένου του ισχύοντος ΦΠΑ, για χρονικό διάστημα 8 μηνών, αρχής γενομένης από την ημερομηνία υπογραφής της σύμβασης, σύμφωνα με τους ακόλουθους όρους, προϋποθέσεις και τεχνικές προδιαγραφές, οι οποίες αποτελούν αναπόσπαστα μέρη της παρούσας διακήρυξης.

Ο συνολικός προϋπολογισμός του έργου θα βαρύνει τις πιστώσεις του ΚΑΕ 0439 ετών 2016 και 2017.

Ημερομηνία έναρξης υποβολής προσφορών ορίζεται η 23/8/2016 ημέρα Τρίτη και ώρα 08.00.

Καταληκτική ημερομηνία υποβολής προσφορών ορίζεται η 03/09/2016 ημέρα Σάββατο και ώρα 14.00.

Ημερομηνία ηλεκτρονικής αποσφράγισης ορίζεται η 7/9/2016 ημέρα Τετάρτη και ώρα 10.00.

Ο διαγωνισμός θα πραγματοποιηθεί με χρήση της πλατφόρμας του Εθνικού Συστήματος Ηλεκτρονικών Δημοσίων Συμβάσεων (ΕΣΗΔΗΣ) μέσω της διαδικτυακής πύλης www.promitheus.gov.gr του συστήματος, ύστερα από κανονική προθεσμία 52 ημερών από την ημερομηνία αποστολής της περίληψης της διακήρυξης αυτής στην Υπηρεσία Επίσημων Εκδόσεων των Ευρωπαϊκών Κοινοτήτων

Ο χρόνος υποβολής της προσφοράς και οποιαδήποτε ηλεκτρονική επικοινωνία μέσω του συστήματος βεβαιώνεται αυτόματα από το σύστημα με υπηρεσίες χρονοσήμανσης σύμφωνα με τα οριζόμενα στην παρ.3 του άρθρου 6 του Ν.4155/13, τα άρθρα 134 έως 138 του Ν.4281/14 και το άρθρο 6 της ΥΑ Π1-2390/2013 «Τεχνικές λεπτομέρειες και διαδικασίες λειτουργίας του Εθνικού Συστήματος Ηλεκτρονικών Δημοσίων Συμβάσεων (Ε.Σ.Η.ΔΗ.Σ.)»

Σε περίπτωση που από την παρούσα προκύψουν διαφορές και ασυμφωνία σχετικά με την χρήση της Ηλεκτρονικής Πλατφόρμας του ΕΣΗΔΗΣ, υπερισχύουν οι νόμιμες διατάξεις χρήσης της Ηλεκτρονικής Πλατφόρμας.

Δικαίωμα συμμετοχής στο διαγωνισμό έχουν: α) Τα φυσικά ή νομικά πρόσωπα, β) ενώσεις εταιριών που υποβάλλουν κοινή προσφορά, γ) συνεταιρισμοί, δ) κοινοπραξίες εταιριών, τα οποία:

- ✓ είναι εγκατεστημένα στα κράτη – μέλη της Ευρωπαϊκής Ένωσης (Ε.Ε.) ή
- ✓ είναι εγκατεστημένα στα κράτη – μέλη της Συμφωνίας για τον Ευρωπαϊκό Οικονομικό Χώρο (ΕΟΧ) ή
- ✓ είναι εγκατεστημένα στα κράτη – μέλη που έχουν υπογράψει τη Συμφωνία περί Δημοσίων Συμβάσεων (Σ.Δ.Σ.) του Παγκοσμίου Οργανισμού Εμπορίου, η οποία κυρώθηκε από την Ελλάδα με το Ν. 2513/97 (ΦΕΚ Α' 139) υπό τον όρο ότι η σύμβαση καλύπτεται από την Σ.Δ.Σ. – ή
- ✓ είναι εγκατεστημένα σε τρίτες χώρες που έχουν συνάψει ευρωπαϊκές συμφωνίες με την Ε.Ε. ή
- ✓ έχουν συσταθεί με τη νομοθεσία κράτους – μέλους της Ε.Ε. ή του ΕΟΧ ή του κράτους – μέλους που έχει υπογράψει τη Σ.Δ.Σ. ή της τρίτης χώρας που έχει συνάψει ευρωπαϊκή συμφωνία με την Ε.Ε. και έχουν την κεντρική τους διοίκηση ή την κύρια εγκατάστασή του ή την έδρα τους στο εσωτερικό μιας εκ των ανωτέρω χωρών

Οι ενώσεις και οι κοινοπραξίες δεν υποχρεούνται να λαμβάνουν ορισμένη νομική μορφή, προκειμένου να υποβάλουν την προσφορά. Η επιλεγείσα ένωση ή κοινοπραξία υποχρεούται να πράξει τούτο εάν κατακυρωθεί σε αυτή η σύμβαση, εφ' όσον η λήψη ορισμένης νομικής μορφής είναι αναγκαία για την ικανοποιητική εκτέλεση της σύμβασης.

Για τη συμμετοχή στο διαγωνισμό οι ενδιαφερόμενοι προσφέροντες (Προμηθευτές) απαιτείται να διαθέτουν ψηφιακή υπογραφή, χορηγούμενη από πιστοποιημένη αρχή παροχής ψηφιακής υπογραφής και να εγγραφούν στο ηλεκτρονικό σύστημα (ΕΣΗΔΗΣ- Διαδικτυακή πύλη www.promitheus.gov.gr) ακολουθώντας την διαδικασία εγγραφής που ορίζεται στο άρθρο 3 της Υ.Α. Π1/2390/2013 (ΦΕΚ/Β/2677/21-10-2013) «Τεχνικές λεπτομέρειες και διαδικασίες λειτουργίας του Εθνικού Συστήματος Ηλεκτρονικών Δημοσίων Συμβάσεων (Ε.Σ.Η.ΔΗ.Σ.)»

Κατά τα λοιπά ο διαγωνισμός θα γίνει σύμφωνα με τα παρακάτω άρθρα της παρούσας καθώς και τα παραρτήματα που επισυνάπτονται στην παρούσα και αποτελούν αναπόσπαστο μέρος αυτής:

Σε περίπτωση που ζητηθούν από τις ενδιαφερόμενες εταιρείες συμπληρωματικές πληροφορίες, σχετικές με τα έγγραφα του διαγωνισμού μέχρι και οχτώ (8) ημέρες προ της εκπνοής της προθεσμίας άσκησης της ένστασης του άρθρου 15 παρ.2 περ. α του Π.Δ. 118/07, αυτές παρέχονται το αργότερο τρεις (3) ημέρες προ της εκπνοής της ως άνω προθεσμίας. Σε κάθε άλλη περίπτωση που ζητούνται από τις ενδιαφερόμενες εταιρείες οι ως άνω συμπληρωματικές πληροφορίες, αυτές δίνονται το αργότερο εντός έξι (6) ημερών πριν από την ημερομηνία υποβολής των προσφορών, χωρίς ο προσφέρων να έχει δικαίωμα ένστασης δυνάμει του άρθρου 15. παρ. 2 περ. α του Π.Δ. 118/07. Τα ανωτέρω αιτήματα υποβάλλονται ηλεκτρονικά στο δικτυακό τόπο του συγκεκριμένου διαγωνισμού μέσω της Διαδικτυακής πύλης www.promitheus.gov.gr του ΕΣΗΔΗΣ και φέρουν ψηφιακή υπογραφή. Αιτήματα παροχής διευκρινήσεων και συμπληρωματικών πληροφοριών υποβάλλονται από εγγεγραμμένους Προμηθευτές εντός των ανωτέρω προθεσμιών, σε διαφορετική περίπτωση δεν εξετάζονται.

Εφόσον ο προσφέρων δεν έχει ασκήσει εμπροθέσμως ένσταση κατά της διακήρυξης του διαγωνισμού ή αυτή έχει απορριφθεί, θεωρείται ότι αποδέχεται πλήρως και ανεπιφυλάκτως όλους τους όρους της διακήρυξης και δε δύναται με την προσφορά του ή με οιονδήποτε άλλο τρόπο, να αποκρούσει, ευθέως ή εμμέσως, τους όρους αυτούς.

Περίληψη της παρούσας Διακήρυξης έχει αποσταλεί για δημοσίευση:

- Στην Υπηρεσία Επισήμων Εκδόσεων των Ευρωπαϊκών Κοινοτήτων την 30/06/2016
- Στο τεύχος Διακηρύξεων Δημοσίων Συμβάσεων της Εφημερίδας της Κυβέρνησης, την 08/07/2016
- Σε τρεις ημερήσιες εφημερίδες
 - α)
 - β)
 - γ)

Επίσης περίληψη της παρούσας Διακήρυξης θα αναρτηθεί και στο:

- Τεχνικό Επιμελητήριο Ελλάδος
- Βιοτεχνικό- Επαγγελματικό Επιμελητήριο
- ΕΟΜΜΕΧ
- Σύνδεσμος Ελληνικών Βιομηχανιών
- Στον ιστοχώρο του ΕΟΠΥΥ: www.eopyy.gov.gr (το πλήρες κείμενο)

Τα έξοδα δημοσίευσης της παρούσας αρχικής και τυχόν επαναληπτικής, θα βαρύνουν σε κάθε περίπτωση τον Οργανισμό σύμφωνα με το άρθρο 77 του Ν. 4270/2014.

Ο Πρόεδρος του ΕΟΠΥΥ

Σωτήρης Μπερσίμης
Επικ. Καθ. Πανεπ. Πειραιώς

ΜΕΡΟΣ Α: ΠΕΡΙΒΑΛΛΟΝ ΚΑΙ ΑΝΤΙΚΕΙΜΕΝΟ ΈΡΓΟΥ

A.1 Περιβάλλον Έργου

A.1.1 Εμπλεκόμενοι στην υλοποίηση του Έργου

Για την υλοποίηση του Έργου της παρούσας Διακήρυξης εμπλέκονται οι ακόλουθοι:

ΚΥΡΙΟΣ ΤΟΥ ΈΡΓΟΥ & ΦΟΡΕΑΣ ΥΛΟΠΟΙΗΣΗΣ	Ε.Ο.Π.Υ.Υ	Βλ. παρ. Α.1.1.1
ΦΟΡΕΑΣ ΧΡΗΜΑΤΟΔΟΤΗΣΗΣ	Ε.Ο.Π.Υ.Υ	Βλ. παρ. Α.1.1.1
ΦΟΡΕΑΣ ΛΕΙΤΟΥΡΓΙΑΣ ΤΟΥ ΈΡΓΟΥ	Ε.Ο.Π.Υ.Υ	Βλ. παρ. Α.1.1.1
ΕΠΠΕ	-	Βλ. παρ. Α.1.1.2
Θεματικές Ομάδες Εργασίας	-	Βλ. Παρ. Α.1.1.3
Επιθεωρητές Έργου	-	Βλ. παρ. Α.1.1.4

A.1.1.1 Εθνικός Οργανισμός Παροχής Υπηρεσιών Υγείας (Ε.Ο.Π.Υ.Υ)

Ο ΕΟΠΥΥ ιδρύθηκε με τον Νόμο Ν3918/11 και σ' αυτόν έχουν ενταχθεί μέχρι σήμερα οι Κλάδοι Υγείας των ακόλουθων ασφαλιστικών φορέων:

- ΙΚΑ (από 1/1/2012)
- ΟΠΑΔ (από 1/1/2012)
- ΟΑΕΕ (από 1/1/2012)
- ΟΓΑ (από 1/1/2012)
- ΟΙΚΟΣ ΤΟΥ ΝΑΥΤΟΥ (από 1/4/2012)
- ΤΑΥΤΕΚΩ (από 1/5/2012 εκτός των Τομέων που εξαιρέθηκαν Τ.ΑΠ-Ε.Τ.Β.Α., Τ.ΑΠ.-Ε.Τ.Ε., Τ.ΑΠ.Τ.Π.Γ.Α.Ε. τα οποία εντάχθηκαν στη συνέχεια στις 12/11/2012)
- ΕΤΑΠ-ΜΜΕ (από 12/11/2012)
- ΕΤΑΑ (από 1/12/2012)

Με την ισχύ του Ν.4238/14, ο σκοπός του ΕΟΠΥΥ έχει διαμορφωθεί ως εξής :

- α) Η αγορά υπηρεσιών υγείας για τους ασφαλισμένους, τους συνταξιούχους, καθώς και για τα προστατευόμενα μέλη των οικογενειών τους, των μεταφερθέντων φορέων, σύμφωνα με τα οριζόμενα στον Ενιαίο Κανονισμό Παροχών Υγείας του Οργανισμού, ο οποίος έχει εγκριθεί με την υπ' αριθμ. Φ. 90380/25916/3294 (Β' 2456), όπως έχει τροποποιηθεί και ισχύει κάθε φορά.
- β) Η θέσπιση κανόνων σχεδιασμού, ποιότητας, ανάπτυξης, αξιολόγησης, ασφάλειας και αποτελεσματικότητας της αγοράς υπηρεσιών υγείας, η διαχείριση και ο έλεγχος της χρηματοδότησης, καθώς και η ορθολογική αξιοποίηση των διατιθέμενων πόρων.
- γ) Ο καθορισμός των κριτηρίων και των όρων σύναψης συμβάσεων για αγορά

υπηρεσιών υγείας με φορείς δημόσιου και ιδιωτικού τομέα και με συμβαλλόμενους ιατρούς, καθώς και η αναθεώρηση και η τροποποίηση των όρων αυτών, όπου και όποτε αυτό απαιτείται.

Σημαντικό χαρακτηριστικό του Οργανισμού είναι η γεωγραφική διασπορά σε όλη τη χώρα τόσο των μονάδων εξυπηρέτησης όσο και των εξυπηρετούμενων ατόμων.

Ο Ε.Ο.Π.Υ.Υ διοικείται από το Διοικητικό Συμβούλιο και το Πρόεδρο, ο οποίος συνεπικουρείται στο έργο του από ένα αντιπρόεδρο.

Η διάρθρωση και οι αρμοδιότητες των υπηρεσιών καθορίζονται από τον Οργανισμό του Ε.Ο.Π.Υ.Υ. Οι υπηρεσίες αυτές διακρίνονται σε Κεντρικές και Περιφερειακές.

A.1.1.2 Επιτροπή Παρακολούθησης και Παραλαβής του Έργου (ΕΠΠΕ)

Για τις ανάγκες υλοποίησης του Έργου της παρούσας Διακήρυξης, και σύμφωνα με τον Κανονισμό Προμηθειών, θα οριστεί «Επιτροπή Παρακολούθησης και Παραλαβής Έργου (ΕΠΠΕ)».

Αρμοδιότητα της ΕΠΠΕ αποτελεί η παρακολούθηση της πορείας υλοποίησης και η τμηματική και οριστική παραλαβή του παρόντος Έργου (βλ. παρ.Α.4.4:Διαδικασία Παραλαβής Έργου).

A.1.1.3 Θεματικές Ομάδες Εργασίας

Η προετοιμασία και παρακολούθηση και πιστοποίηση της υλοποίησης του Έργου υποστηρίζεται με τη λειτουργία Θεματικών Ομάδων Εργασίας, οι οποίες θα στελεχώνονται από τον Ε.Ο.Π.Υ.Υ. Ο συντονισμός των Θεματικών Ομάδων Εργασίας γίνεται από Υπεύθυνο Έργου που έχει οριστεί από τον Ε.Ο.Π.Υ.Υ.

A.1.1.4 Επιθεωρητές (auditors) Έργου

Στο πλαίσιο υλοποίησης του υπό ανάθεση Έργου, ο Ε.Ο.Π.Υ.Υ δύναται να αναθέσει σε στελέχη της ή τρίτο ανεξάρτητο όργανο τη διενέργεια τακτικών ή έκτακτων επιθεωρήσεων Έργου (project audits) για την πιστοποίηση της πορείας των εργασιών και την καταγραφή συμπερασμάτων και περιοχών παρέμβασης ή βελτίωσης.

Τέτοιοι έλεγχοι δύναται να διενεργηθούν σε οποιοδήποτε χρονικό σημείο εξέλιξης του Έργου, κατόπιν έγκαιρης σχετικής ενημέρωσης του Αναδόχου από τον Ε.Ο.Π.Υ.Υ

Ο Ανάδοχος οφείλει να συμμορφωθεί με τις υποδείξεις κατόπιν σχετικής έγκρισης που θα επικυρώνεται από το αρμόδιο όργανο του Ε.Ο.Π.Υ.Υ

Ο Ανάδοχος οφείλει στο πλαίσιο των εργασιών του να καταθέσει στους οριζόμενους από τον Ε.Ο.Π.Υ.Υ επιθεωρητές κάθε σχετικό τεκμηριωτικό υλικό προκειμένου αυτοί να διενεργήσουν τους ελέγχους.

A.2 ΥΦΙΣΤΑΜΕΝΗ ΚΑΤΑΣΤΑΣΗ

A.2.1 ΠΙΝΑΚΑΣ ΚΑΤΑΣΤΑΣΗΣ ΔΡΑΣΕΩΝ / ΕΡΓΩΝ ΤΠΕ ΤΟΥ ΕΟΠΥΥ ΣΕ ΠΕΡΙΒΑΛΛΟΝ ΠΑΡΑΓΩΓΙΚΗΣ ΛΕΙΤΟΥΡΓΙΑΣ

Στον ΕΟΠΥΥ, από την έναρξη της λειτουργίας του έως και σήμερα, λειτουργεί ERP (enterprise) πληροφοριακό σύστημα το οποίο καλύπτει τις λειτουργικές ανάγκες των Δ/νσεων του ΕΟΠΥΥ .

Το πληροφοριακό σύστημα χωρίζεται σε δυο ενότητες: αυτήν της διαχείρισης των εξωτερικών χρηστών (Ιατροί , Πάροχοι, κλπ) και αυτήν της εσωτερικών (Κεντρική Υπηρεσία , ΠΕΔΙ).

A/A	Έργο / Δράση Εσωτερικού ERP	Κατάσταση
1.	Οικονομική Διαχείριση , για την κάλυψη των αναγκών της Οικονομικής Δ/σης της κεντρικής υπηρεσίας και των ΠΕΔΙ .	<ul style="list-style-type: none"> Σε Παραγωγική Λειτουργία
2.	Διαχείριση Προσωπικού και μισθοδοσίας, όπου το λογισμικό καλύπτει την παρακολούθηση των μεταβολών του προσωπικού και τον υπολογισμό της μισθοδοσίας , την έκδοση των εκκαθαριστικών κλπ .	<ul style="list-style-type: none"> Σε Παραγωγική Λειτουργία
3.	Διαδικτυακή εφαρμογή εκτύπωσης Εκκαθαριστικών μισθοδοσίας, όπου ο κάθε υπάλληλος του Οργανισμού, ύστερα από την ασφαλή και έγκυρη πιστοποίησή του, έχει τη δυνατότητα εκτύπωσης του μηνιαίου εκκαθαριστικού μισθοδοσίας αλλά και της ετήσιας Βεβαίωσης Αποδοχών	<ul style="list-style-type: none"> Σε Παραγωγική Λειτουργία
4.	Εκκαθάρισης Δαπανών (ανοικτή , κλειστή περιθαλψη, κλπ)	<ul style="list-style-type: none"> Σε Παραγωγική Λειτουργία
5.	Διαχείριση Συμβάσεων (όπου παρακολουθείται η ισχύς των συμβάσεων)	<ul style="list-style-type: none"> Σε Παραγωγική Λειτουργία
6.	MIS (σύστημα διοικητικής πληροφόρησης)	<ul style="list-style-type: none"> Σε Παραγωγική Λειτουργία
7.	Διαχείριση Φαρμακείων ΕΟΠΥΥ	<ul style="list-style-type: none"> Σε Παραγωγική Λειτουργία
8.	Εκκαθάρισης παροχών σε είδος , για την αποζημίωση των παροχών σε είδος των ασφαλισμένων	<ul style="list-style-type: none"> Σε Παραγωγική Λειτουργία
9.	Υποστήριξη παραγωγικής Λειτουργίας του Κέντρου Μηχανογραφικής Επεξεργασίας Συνταγών (ΚΜΕΣ)	<ul style="list-style-type: none"> Σε παραγωγική λειτουργία.Ενεργή Σύμβαση (SLA)
		<ul style="list-style-type: none">

16PROC004740280-2016-07-08

A/A	Έργο / Δράση Εξωτερικού ERP	Κατάσταση
1.	Πιστοποίηση Παρόχων και γιατρών	• Σε Παραγωγική Λειτουργία
2.	eΔΑΠΥ Ανοικτής Περιθάλψης/ Ιατρικών επισκέψεων και ειδικών μονάδων –υποβολή με HL7 πρότυπο	• Σε Παραγωγική Λειτουργία
3.	eΔΑΠΥ Αναγγελίας περιστατικών αιμοκαθαιρόμενων σε ΜΧΑ και MTN – υποβολή με HL7 πρότυπο	• Σε Παραγωγική Λειτουργία
4.	eΔΑΠΥ υλικών αιμοκαθάρσεων	• Σε Παραγωγική Λειτουργία
5.	Κεντρική παρακολούθηση περιστατικών αιμοκάθαρσης (καθημερινή ενημέρωση)	• Σε Παραγωγική Λειτουργία
6.	eΔΑΠΥ Αναγγελίας στοιχείων νοσηλείας ασφαλισμένων (εισιτήρια-εξιτήρια-διακομιδές) –υποβολή με HL7 πρότυπο	• Σε Παραγωγική Λειτουργία
7.	Κεντρική παρακολούθηση αναγγελιών για νοσηλεία και νοσηλευτικών δομών (διαθέσιμες κλίνες ανά πάροχο –καθημερινή ενημέρωση	• Σε Παραγωγική Λειτουργία
8.	e ΔΑΠΥ Κλειστής Περιθάλψης (υποβολή νοσηλίων από κρατικά νοσοκομεία , κλινικές, κέντρα αποκατάστασης, κλπ)	• Σε Παραγωγική Λειτουργία
9.	eΔΑΠΥ κατόχων εισιτηρίου voucher – web service	• Σε Παραγωγική Λειτουργία
10.	eΔΑΠΥ διαβητολογικού υλικού (Φαρμακεία)	• Σε Παραγωγική Λειτουργία
11.	e ΔΑΠΥ για παροχές υλικών και σκευασμάτων ειδικής διατροφής	• Σε Παραγωγική Λειτουργία
12.	eΔΑΠΥ για Παροχές υλικών και σκευασμάτων ειδικής διατροφής (εξουσιοδοτημένοι Προμηθευτές Υλικών σε ασφαλισμένους)	• Σε Παραγωγική Λειτουργία
13.	Ενημέρωση φαρμακευτικών συλλόγων για παρακρατήσεις και πληρωμές Φαρμακείων	• Σε Παραγωγική Λειτουργία
14.	Ενημέρωση Συναλλασσομένων (αποστολή ενημερωτικών για την πορεία εκκαθάρισης των υποβολών δαπανών – rebate – clawback – ληξιπρόθεσμες οφειλές - καθημερινή ενημέρωση)	• Σε Παραγωγική Λειτουργία
15.	Ηλεκτρονική παρακολούθηση αίτησης / έγκρισης προς επιτροπές φαρμάκου υψηλού κόστους	• Σε Παραγωγική Λειτουργία
16.	e ΔΑΠΥ Δείκτες Χρήσης	• Σε Παραγωγική Λειτουργία
17.	Διαθέσιμες ιατρικές επισκέψεις με συμβεβλημένους ιατρούς του ΕΟΠΥΥ (καθημερινή ενημέρωση)	• Σε Παραγωγική Λειτουργία
18.	Έκδοση Ιατρικών Γνωματεύσεων	• Σε Παραγωγική Λειτουργία

	(αιμοκαθάρσεις, παροχές, νοσηλίες κλπ)	
19.	Ηλεκτρονική διάθεση Φακέλου Ασφάλισης Υγείας στον ίδιο τον ασφαλισμένο	<ul style="list-style-type: none"> Σε Παραγωγική Λειτουργία
20.	Λειτουργία θεραπευτικού μητρώου για την ηπατίτιδα C	<ul style="list-style-type: none"> Σε παραγωγική λειτουργία (σε συνεργασία με τα Πανεπιστήμια Αθηνών και Πελοποννήσου
21.	Διασύνδεση e ΔΑΠΥ με ηλεκτρονική συνταγογράφηση-Web Service	<ul style="list-style-type: none"> Σε Παραγωγική Λειτουργία
22.	Διασύνδεση e ΔΑΠΥ Ανοικτής περίθαλψης με Παρόχους Υπηρεσιών Υγείας - Web Service	<ul style="list-style-type: none"> Σε Παραγωγική Λειτουργία
23.	Αναγγελία – Υποβολή ακτινοθεραπειών	<ul style="list-style-type: none"> Σε Παραγωγική Λειτουργία
24.	Διασύνδεση Φαρμακείων ΕΟΠΥΥ με ηλεκτρονική συνταγογράφηση	<ul style="list-style-type: none"> Σε παραγωγική λειτουργία (Web Service με ΗΔΙΚΑ ΑΕ)
25.	Off Line ανταλλαγή δεδομένων με φορείς Κοινωνικής Ασφάλισης για διαμόρφωση κεντρικού μητρώου δικαιούχων παροχών ΕΟΠΥΥ	<ul style="list-style-type: none"> Σε παραγωγική λειτουργία (Επικοινωνία με ΦΚΑ)
26.	Off Line ανταλλαγή δεδομένων με σύστημα εκκαθάρισης συνταγών (μητρώο φαρμάκων-εκκαθαρίσεις συνταγών)	<ul style="list-style-type: none"> Σε Παραγωγική Λειτουργία
27.	Off Line ανταλλαγή δεδομένων με ΔΙΑΣ	<ul style="list-style-type: none"> Σε Παραγωγική Λειτουργία

(*) **Υπάρχει προγραμματική συμφωνία ΙΚΑ-ΕΤΑΜ και ΕΟΠΥΥ.**

Βάση της οποίας ο ΕΟΠΥΥ συμμετέχει με ποσοστό 39% στη Σύμβαση Υποστήριξης Παραγωγικής Λειτουργίας του ΙΚΑ – ΕΤΑΜ(SLA), με λήξη παροχής υπηρεσιών τον 09/2016

Το σύνολο των εφαρμογών του ΕΟΠΥΥ ,απεικονίζεται στο κάτωθι διάγραμμα:

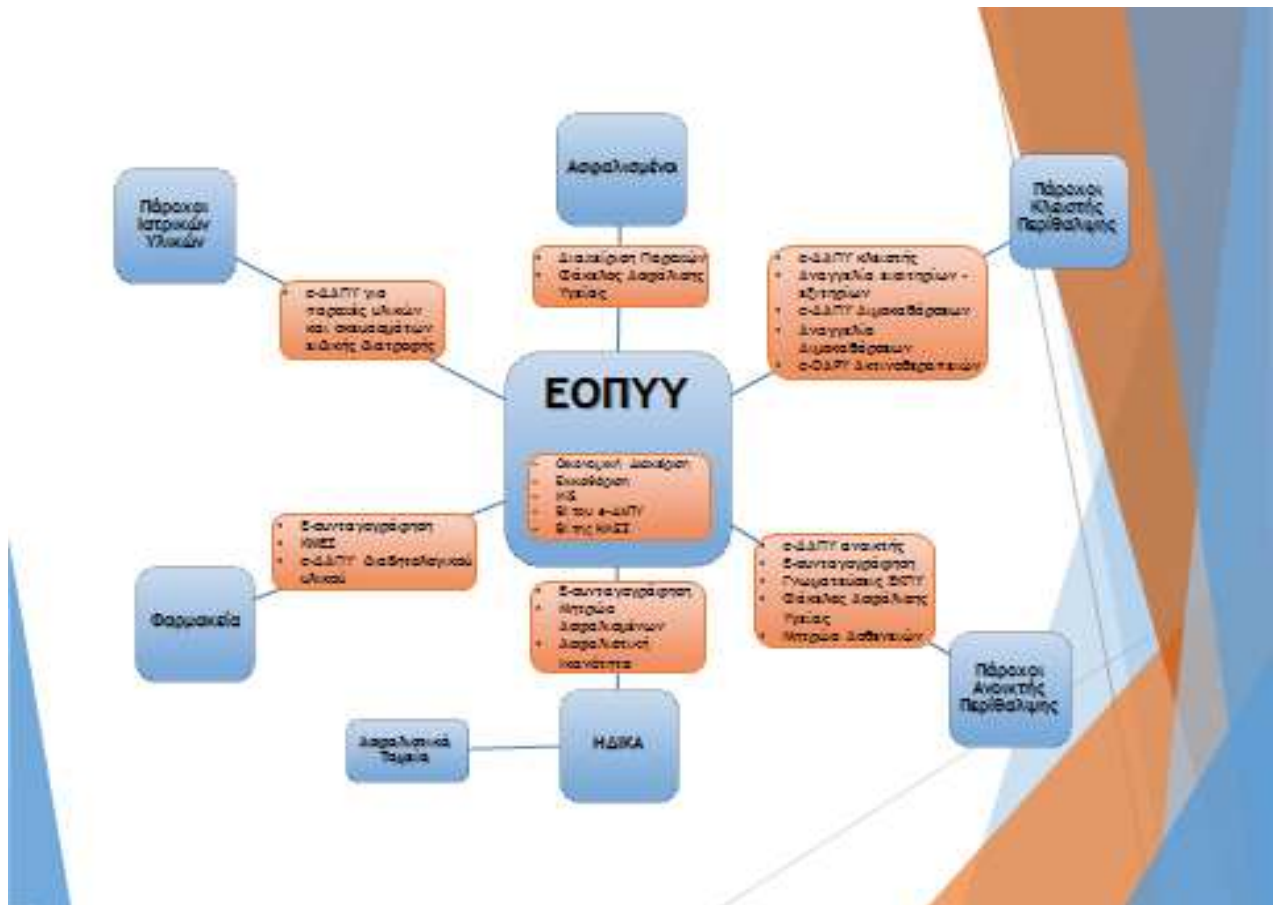

A.2.2 ΔΙΑΔΙΚΤΥΑΚΟΣ ΤΟΠΟΣ ΤΟΥ ΕΟΠΥΥ

- Οι Ηλεκτρονικές Υπηρεσίες οι οποίες εξυπηρετούνται από την Υποδομή Internet του ΕΟΠΥΥ, είχαν χρησιμοποιήσει το Σύστημα Διαχείρισης Βάσεων Δεδομένων (RDBMS) oracle 11g, ενώ το σχετικό Λογισμικό Εφαρμογών έχει αναπτυχθεί με χρήση του περιβάλλοντος Oracle WebLogic Suite .
- Οι ηλεκτρονικές υπηρεσίες παρέχονται επί 24ώρου βάσεως προς τους πολίτες μέσω διαδικτύου και ειδικότερα στους Ασφαλισμένους, Παρόχους Υπηρεσιών Υγείας (ΠΥΥ) και λοιπούς πιστοποιημένους φορείς, οι οποίοι συναλλάσσονται με τον ΕΟΠΥΥ. Επισημαίνεται το εξής:
 - ✓ Έχουν διαμορφωθεί σήμερα, ως ακολούθως:
 - 1 Πιστοποίηση Ιατρών / Λοιπών Προμηθευτών Υγείας
 - 2 ΔΑΠΥ Ανοικτής Περιθαλψής
 - 3 Περιστατικά Αιμοκαθαρόμενων Ασφαλισμένων
 - 4 Περιστατικά Αιμοκάθαρσης
 - 5 Αναγγελία Εισιτηρίων / Εξιτηρίων
 - 6 Διαχείριση Νοσηλείας
 - 7 Πιστοποίηση Προμηθευτών Υλικών και ΣΕΔ
 - 8 Εγγραφή Ιατρών για Αποδοχή Πληρωμής Ληξιπρόθεσμων Οφειλών ΟΠΑΔ
 - 9 Πιστοποίηση Ιατρών με Συνταγογράφηση (Με Απόδοση Κλειδαρίθμου)
 - 10 Πιστοποίηση Προμηθευτών Με Απόδοση Κλειδαρίθμου για Αποδοχή Πληρωμής Ληξιπρόθεσμων Οφειλών ΟΠΑΔ

- 11 Πιστοποίηση Προμηθευτών για τα Αναλώσιμα Διαβητικού Υλικού
- 12 ΑΙΤΗΣΗ ΠΡΟΣ ΕΠΙΤΡΟΠΗ ΦΑΡΜΑΚΩΝ ΥΨΗΛΟΥ ΚΟΣΤΟΥΣ
- 13 ΣΥΝΤΑΓΕΣ ΦΑΡΜΑΚΩΝ ΥΨΗΛΟΥ ΚΟΣΤΟΥΣ
- 14 ΔΑΠΥ Κλειστής Περίθαλψης
- 15 ΔΑΠΥ για Παροχές Ιατρικών Υλικών και Σκευασμάτων Ειδικής Διατροφής
- 16 e-ΔΑΠΥ Δείκτες Χρήσης
- 17 ΔΑΠΥ Αιμοκάθαρσης
- 18 Πρόσβαση στην Ηλεκτρονική Διασύνδεση με eΔΑΠΥ
- 19 Πρόσβαση στην Αναγγελία Εισιτηρίων / Εξιτηρίων
- 20 Ηλεκτρονική Ενημέρωση Συναλλασσομένων με ΕΟΠΥΥ
- 21 Φαρμακευτικός Σύλλογος
- 22 Διαχείριση Λογαριασμού / Πιστοποίηση Ιατρών
- 23 Πιστοποίηση Ελεγκτών Ιατρών
- 24 Διαχείριση Λογαριασμού/Πιστοποίηση Ασφαλισμένων
- 25 Μεταβολή Στοιχείων Ιατρού
- 26 Συνταγογράφηση Παροχών ΕΚΠΥ
- 27 Ιατρική Γνωμάτευση Αιμοκάθαρσης
- 28 Ραδιοθεραπείες
- 29 Ενεργοποίηση χρήστη ΦΑΥ από ιατρό
- 30 ΕΚΚΑΘΑΡΙΣΤΙΚΟ - ΜΙΣΘΟΔΟΣΙΑ
- 31 Αποστολή Μαζικών e-mails
- 32 ΗΔΙΚΑ (direction out)
- 33 Καταχώρηση συνεδριών αιμοκάθαρσης
- 34 Αποφάσεις ΑΥΣ
- 35 Ministry of Education (direction in)
- 36 Γιατροί ΕΟΠΥΥ
- 37 ΓΓΠΣ (direction out)
- 38 ΗΔΙΚΑ (direction out)
- 39 Εισιτήρια -Εξιτήρια
- 40 Πιστοποίηση Υπαλλήλων
- 41 ΕΚΚΑΘΑΡΙΣΤΙΚΟ - ΜΙΣΘΟΔΟΣΙΑ
- 42 Ασφαλιστική Ικανότητα
- 43 Φάκελος Ασφάλισης Υγείας
- 44 ΕΚΚΑΘΑΡΙΣΤΙΚΟ - ΜΙΣΘΟΔΟΣΙΑ
- 45 Φάκελος Ασφάλισης Υγείας
- 46 eΔΑΠΥ Ανοικτής Περίθαλψης - Δείκτες Χρήσης Παραπεμπτικών
- 47 Εισιτήρια -Εξιτήρια (Sizeyxis)
- 48 Προμηθευτές Υλικών Αιμοκάθαρσης
- 49 Εκτέλεση Παραπεμπτικών
- 50 Login Ιατρών (μητρώο ηπατιτιδας)

Για περισσότερες λεπτομέρειες βλ. www.eopyy.gov.gr menu Εφαρμογές)

A.3. Αντικείμενο, στόχοι και κρίσιμοι παράγοντες επιτυχίας του Έργου

A.3.1 Αντικείμενο του Έργου

Σκοπός του προτεινόμενου έργου είναι η ανάπτυξη μιας ηλεκτρονικής πλατφόρμας, η οποία θα επιτρέψει καταρχήν στα στελέχη του Ε.Ο.Π.Υ.Υ. να αποκτήσουν εύκολη και άμεση πρόσβαση σε όλες τις διαθέσιμες και ποιοτικές πληροφορίες που απαιτούνται για τη λήψη αποφάσεων και με την αξιοποίηση των δεικτών και των μεθοδολογιών μέτρησης της απόδοσης των παρόχων υγείας, οδηγώντας με αυτόν τον τρόπο στην αναβάθμιση της επιχειρησιακής ικανότητας των Κεντρικών Υπηρεσιών του ΕΟΠΥΥ και η υποβοήθηση της διοίκησης, στη χάραξη πολιτικών και επιχειρησιακών πλάνων, την τεκμηρίωσή τους, τη συστηματική παρακολούθηση της εφαρμογής των πλάνων και των σχετικών αποκλίσεων, την αποτίμηση των

αποτελεσμάτων σε σχέση με τους στόχους και την αναθεώρηση των πλάνων όπου αυτό απαιτείται.

Επιπλέον, η στοχευμένη επεξεργασία των δεδομένων μεγάλου όγκου του ΕΟΠΥΥ θα συνεισφέρει, επίσης, στον εξορθολογισμό των δαπανών και τον αποτελεσματικό έλεγχο της παραβατικότητας στην παροχή υπηρεσιών υγείας.

Τέλος, η δυνατότητα διάθεσης της επεξεργασμένης πληροφορίας προς τρίτους φορείς για ακαδημαϊκούς ή ερευνητικούς σκοπούς αλλά και η πρόσβαση σε εξατομικευμένες ηλεκτρονικές υπηρεσίες, θα βελτιώσει το επίπεδο των παρεχόμενων υπηρεσιών υγείας και εξυπηρέτησης προς τους ασφαλισμένους.

Το έργο αφορά στην υιοθέτηση σύγχρονων Τεχνολογιών Πληροφορικής και Τηλεπικοινωνιών προκειμένου:

- I. Να δημιουργηθεί **Πληροφοριακό σύστημα συγκέντρωσης, ομογενοποίησης και αποθήκευσης δεδομένων**, μέσω του οποίου θα επιτευχθεί η ενοποίηση του συνόλου των δεδομένων που διαχειρίζεται ο Ε.Ο.Π.Υ.Υ. σε κεντρικό αποθετήριο και η κατάλληλη προετοιμασία τους για επεξεργασία
- II. Να υλοποιηθεί ειδικό **σύστημα επεξεργασίας των δεδομένων του Ε.Ο.Π.Υ.Υ. με χρήση στοχαστικών μοντέλων**, και
- III. Να δημιουργηθεί μια **Πλατφόρμα διάθεσης δεδομένων**, μέσω της οποίας θα διατίθενται επεξεργασμένα subsets δεδομένων σε ερευνητικούς και ακαδημαϊκούς φορείς ή ακόμη και πολίτες-ασφαλισμένους με την κατάλληλη διαβάθμιση πρόσβασης.

A.3.2 Σκοπιμότητα και αναμενόμενα οφέλη

Ο Ε.Ο.Π.Υ.Υ. είναι κάτοχος μεγάλου όγκου δεδομένων (big data) τα οποία μπορούν να αξιοποιηθούν τόσο στην κατεύθυνση της βελτίωσης των παρεχόμενων υπηρεσιών υγείας, όσο και στην κατεύθυνση εξορθολογισμού των δαπανών υγείας.

Με την υλοποίηση του προτεινόμενου έργου επιτυγχάνεται:

- Η υποβοήθηση της Διοίκησης με τη στατιστική επεξεργασία και αξιοποίηση του πληροφοριακού πλούτου του μεγάλου όγκου δεδομένων (big data) αλλά και όλων των άλλων μικρότερων για την παροχή επιχειρησιακής πληροφορίας για:
 - χάραξη πολιτικών και επιχειρησιακών πλάνων,
 - συστηματική παρακολούθηση εφαρμογής των πλάνων και αποκλίσεων κατά την εφαρμογή τους,
 - αποτίμηση αποτελεσμάτων σε σχέση με στοχεύσεις και αναθεώρηση πλάνων
 - εξορθολογισμό δαπανών υγείας και
 - έλεγχο παραβατικότητας παρόχων με χρήση στοχαστικών μοντέλων
- Η διάθεση, σε αξιοποιήσιμη και επεξεργασμένη μορφή, μέρος των δεδομένων προς ακαδημαϊκούς, ερευνητικούς ή άλλους φορείς.
- Η παροχή ηλεκτρονικών υπηρεσιών προς τους συνεργαζόμενους με τον ΕΟΠΥΥ φορείς (παρόχους υγείας, γιατροί κλπ) με στόχο τη βελτίωση, την αναβάθμιση και τη συμπλήρωση των υπάρχουσών διαδικασιών με αντίστοιχες ηλεκτρονικές.

16PROC004740280-2016-07-08

Το προτεινόμενο σύστημα θα διαλειτουργήσει με όλα τα υφιστάμενα πληροφοριακά συστήματα του Ε.Ο.Π.Υ.Υ. αλλά και λοιπών συνεργαζόμενων φορέων.

Επειδή μάλιστα το Έργο δεν απευθύνεται αποκλειστικά και μόνο σε χρήστες εντός της οργανωτικής δομής του Ε.Ο.Π.Υ.Υ., αλλά θα παρέχει υπό προϋποθέσεις πρόσβαση σε συγκεκριμένο «μη-διαβαθμισμένο» περιεχόμενο και σε «εξωτερικούς» χρήστες, σε άλλους φορείς όπως άλλα Υπουργεία, Οργανισμοί Τοπικής Αυτοδιοίκησης και φορείς του Δημοσίου, Πανεπιστημιακά Ιδρύματα, Ερευνητικά Εργαστήρια, ιδιωτικές επιχειρήσεις που δραστηριοποιούνται στο χώρο της Υγείας, αλλά και απλούς πολίτες, όχι μόνο επιτυγχάνονται οι πολύ σημαντικοί στόχοι της διαφάνειας και της συμμετοχής όλων των πολιτών στη βελτίωση των υπηρεσιών υγείας, αλλά τα οφέλη που αναφέρθηκαν παραπάνω εκτείνονται πολύ περισσότερο, επιτρέποντας τη δημιουργία περισσότερων συνεργειών και θετικών επιπτώσεων με ευρύτερη επίδραση στο σύνολο της Ελληνικής κοινωνίας.

A.4 Λειτουργικές και Τεχνικές προδιαγραφές Έργου

A.4.1 Απαιτήσεις Αρχιτεκτονικής Συστήματος

Το έργο αφορά στην υιοθέτηση σύγχρονων Τεχνολογιών Πληροφορικής και Τηλεπικοινωνιών προκειμένου:

- I. Να δημιουργηθεί **Πληροφοριακό σύστημα συγκέντρωσης, ομογενοποίησης και αποθήκευσης δεδομένων**, μέσω του οποίου θα επιτευχθεί η ενοποίηση του συνόλου των δεδομένων που διαχειρίζεται ο Ε.Ο.Π.Υ.Υ. σε κεντρικό αποθετήριο και η κατάλληλη προετοιμασία τους για επεξεργασία
- II. Να υλοποιηθεί ειδικό **σύστημα επεξεργασίας των δεδομένων του Ε.Ο.Π.Υ.Υ. με χρήση στοχαστικών μοντέλων**, και
- III. Να δημιουργηθεί μια **Πλατφόρμα διάθεσης δεδομένων**, μέσω της οποίας θα διατίθενται επεξεργασμένα subsets δεδομένων σε ερευνητικούς και ακαδημαϊκούς φορείς ή ακόμη και πολίτες-ασφαλισμένους με την κατάλληλη διαβάθμιση πρόσβασης

Το παρακάτω σχήμα παρουσιάζει το προτεινόμενο σύστημα:

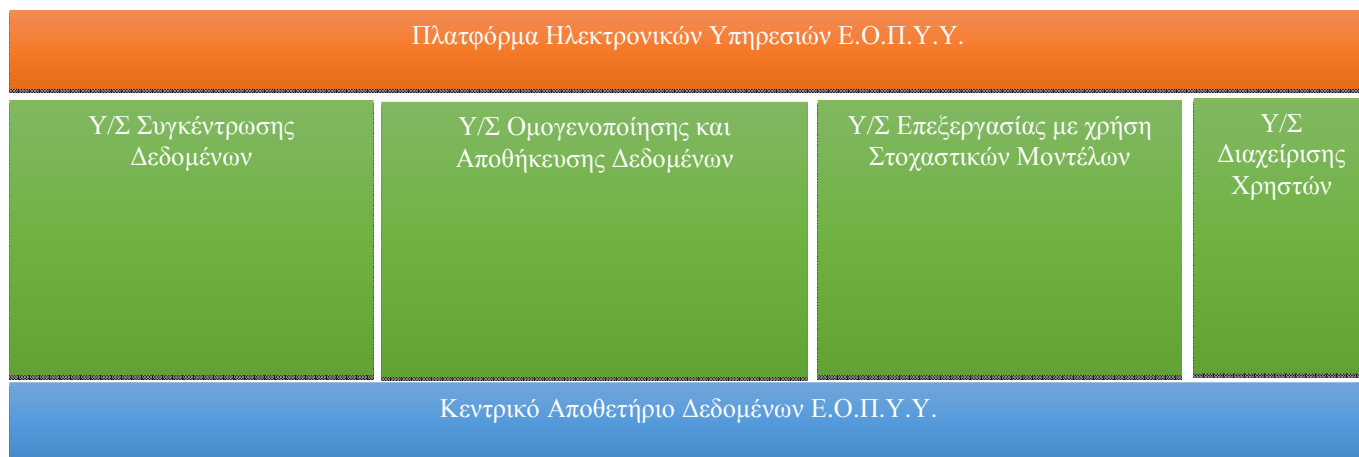

A.4.2 Τεχνολογίες και σχέδιο υλοποίησης Έργου

Στα πλαίσια του έργου θα δοθεί ιδιαίτερη προσοχή σε ένα σύνολο από ειδικές ποιοτικές προδιαγραφές, οι οποίες είναι απαραίτητες για την αποτελεσματική παροχή των ηλεκτρονικών υπηρεσιών. Πιο συγκεκριμένα:

Χρήση Τεχνολογικών Standards-Portability

Οι τεχνολογίες που θα χρησιμοποιηθούν για την υλοποίηση των υποσυστημάτων, θα πρέπει να είναι συμβατές με διεθνώς αναγνωρισμένα standards (όπως HTML, XML, LDAP κλπ).

Χρήση σύγχρονων/Δοκιμασμένων Τεχνολογιών

Η υλοποίηση των υποσυστημάτων θα πρέπει να βασιστεί σε σύγχρονες και δοκιμασμένες τεχνολογίες, εξασφαλίζοντας με αυτόν τον τρόπο, ανθεκτικότητα στο χρόνο, αξιοπιστία και επεκτασιμότητα.

ΘΑ πρέπει να υιοθετηθεί **Αρθρωτή (modular) αρχιτεκτονική** του συστήματος, ώστε να επιτρέπονται μελλοντικές επεκτάσεις και αντικαταστάσεις, ενσωματώσεις, αναβαθμίσεις ή αλλαγές διακριτών τμημάτων λογισμικού ή εξοπλισμού. Επιπλέον, θα πρέπει να υιοθετηθεί **Αρχιτεκτονική N-tier** για την ευελιξία της κατανομής του κόστους και φορτίου μεταξύ κεντρικών συστημάτων και σταθμών εργασίας, για την αποδοτική εκμετάλλευση του δικτύου και την ευκολία στην επεκτασιμότητα.

Ο Ανάδοχος υποχρεούται να παρουσιάσει αναλυτικά στην προσφορά του, τις χρησιμοποιούμενες τεχνολογίες.

A.4.3 Προδιαγραφές Λειτουργικών Ενοτήτων (Υποσυστημάτων, Εφαρμογών)

Το έργο αφορά στην ανάπτυξη όλων των απαραίτητων υποδομών ΤΠΕ για την υλοποίηση του προτεινόμενου συστήματος στον Ε.Ο.Π.Υ.Υ. . Το Σύστημα περιλαμβάνει τα ακόλουθα υποσυστήματα, τα οποία αναλύονται λειτουργικά λεπτομερώς στην συνέχεια:

- A. Υποσύστημα Αποθετηρίου Δεδομένων και Μεταδεδομένων**
- B. Υποσύστημα Επεξεργασίας Δεδομένων με Χρήση Στοχαστικών Μοντέλων**
- Γ. Υποσύστημα MIS (Analysis & Reporting)**
- Δ. Υποσύστημα Ηλεκτρονικών Υπηρεσιών**
- Ε. Υποσύστημα Διαχείρισης Χρηστών**

A.4.3.1 Λειτουργική Ενότητα «Υποσύστημα Αποθετηρίου Δεδομένων και Μεταδεδομένων»

Αφορά το κεντρικό σύστημα συγκέντρωσης δεδομένων (data warehouse) το οποίο θα στηρίζεται σε ένα σύστημα διαχείρισης σχεσιακών βάσεων δεδομένων. Η συγκεντρωμένη πληροφορία θα ομογενοποιείται και θα είναι έτοιμη προς χρήση από τα άλλα υποσυστήματα. Θα αναπτυχθεί Αποθήκη Δεδομένων για την άντληση και αξιοποίηση επιχειρησιακής γνώσης από τις πηγές δεδομένων.

Σε ό,τι αφορά τη μεθοδολογία ανάπτυξης του συστήματος αποθήκης δεδομένων ο Ανάδοχος θα λάβει υπόψη του ότι:

- Ο σχεδιασμός θα καθοδηγείται από τα δεδομένα που θα είναι διαθέσιμα και αξιόπιστα και τα οποία θα ενσωματώνει προοδευτικά στο σύστημα.
- Ο σχεδιασμός θα καθοδηγείται από την αποτίμηση που θα κάνουν οι χρήστες στις υλοποιήσεις που θα παραδίδει.

Για το λόγο αυτό στην προσφορά του ο Ανάδοχος θα πρέπει να προτείνει κατάλληλη μεθοδολογία ανάπτυξης, η οποία θα συνοδεύεται από πλήρη και αναλυτική τεκμηρίωση της διαδικασίας σχεδίασης, υλοποίησης και αναδιαμόρφωσης της Αποθήκης Δεδομένων.

Η αναλυτική σχεδίαση της βάσης δεδομένων της εφαρμογής, θα οριστικοποιηθεί κατά την φάση της **Μελέτης Εφαρμογής** και τεχνικών προδιαγραφών του Έργου η οποία θα πρέπει να περιέχει:

- Καταγραφή των δεδομένων των εσωτερικών και εξωτερικών συστημάτων – πηγών.
- Συσχετισμοί μεταξύ αυτών των δεδομένων (Ομογενοποίηση)
- Σχεδιασμός κατάλληλων interfaces, μέσω των οποίων το σύστημα της βάσης δεδομένων θα επικοινωνεί με όλα τα συστήματα – πηγές.
- Σχεδιασμός των θεματικών ενοτήτων και των στατιστικών δεδομένων που θα χρησιμοποιούνται για την επεξεργασία με χρήση στοχαστικών μοντέλων

Το σύστημα αποθήκευσης δεδομένων αποτελεί δυναμικό σύστημα, του οποίου οι απαιτήσεις και λειτουργίες αναμένεται να διογκωθούν στο μέλλον. Δεδομένων των διαστάσεων της επένδυσης που γίνεται με το παρόν έργο, είναι σημαντικό να διασφαλιστεί ένα επίπεδο επεκτασιμότητας που θα επιτρέψει την αξιοποίηση της σημερινής επένδυσης σε βάθος χρόνου διατηρώντας το μελλοντικό κόστος αναβάθμισης σε λογικά πλαίσια.

Ειδικότερα, ο σχεδιασμός των συστημάτων και των εφαρμογών θα πρέπει να είναι τέτοιος που να επιτρέπει την κλιμακωτή αύξηση της υπολογιστικής ισχύος των συστημάτων, την χρήση τεχνολογίας clustering εφαρμογών, την προσθήκη νέων πηγών δεδομένων για την Αποθήκη Δεδομένων (Data Warehouse) με πιθανά νέες τεχνολογικές πλατφόρμες, την επέκταση της λειτουργικότητας των εφαρμογών με την προσθήκη σεναρίων μέτρων / μοντέλων υλοποίησης κ.λ.π. ανάλογα με τις συνεχώς αυξανόμενες ανάγκες των χρηστών, την επέκταση σε διαφορετικές κατηγορίες χρηστών, σε νέες γεωγραφικές τοποθεσίες χρηστών, κ.λ.π.

Ο μηχανισμός συγκέντρωσης και ομογενοποίησης δεδομένων θα πρέπει να αξιοποιεί τις δυνατότητες των εργαλείων εξαγωγής, μετασχηματισμού και φόρτωσης (ETL – Extraction Transformation Loading) του προς υλοποίηση λογισμικού, τα οποία επιτρέπουν τον σχεδιασμό της συλλογής δεδομένων από διαφορετικές πηγές και των απαραίτητων μετασχηματισμών, με συνεκτικό και εύκολα διαχειρίσιμο τρόπο. Η τροφοδοσία από τις επιμέρους πηγές θα πρέπει να γίνεται με την χρήση μηχανισμού εισαγωγής δεδομένων ο οποίος υποστηρίζει πρότυπα XML, διασύνδεση με Web Services, ανταλλαγή πληροφορίας σε πραγματικό χρόνο (transactional data exchange, database data exchange) και ανταλλαγή πληροφορίας με διαδικασίες μαζικής ενημέρωσης (batch processing). Σε κάθε μία από τις παραπάνω περιπτώσεις θα πρέπει να σχεδιαστούν και αναπτυχθούν οι κατάλληλες διεπαφές όπως απαιτείται.

A.4.3.2 Λειτουργική Ενότητα «Υποσύστημα Επεξεργασίας Δεδομένων με Χρήση Στοχαστικών Μοντέλων»

Η συγκεντρωμένη πληροφορία θα υπόκειται σε επεξεργασία με χρήση στοχαστικών μοντέλων αλλά και εξειδικευμένων στατιστικών μοντέλων με τους εξής στόχους:

1. Καθορισμό και παρακολούθηση ειδικών δεικτών μέτρησης ποιότητας παρεχόμενων υπηρεσιών υγείας
2. Υποβοήθηση διοίκησης στη λήψη αποφάσεων και χάραξη πολιτικών
3. Εξορθολογισμό δαπανών υγείας
4. Έλεγχο παραβατικότητας των παρόχων υγείας

Το συγκεκριμένο υποσύστημα σχετίζεται με ανάλυση των στοιχείων των βάσεων δεδομένων, τη στατιστική επεξεργασία τους με χρήση στοχαστικών μοντέλων, την αναζήτηση, την ταυτοποίηση και τη σύνθεση. Ειδικότερα, το υποσύστημα αποτελείται από τους εξής μηχανισμούς:

1. Μηχανισμός Ανάλυσης Δεδομένων
2. Μηχανισμός Προσαρμογής Μοντέλων
3. Μηχανισμός Παραγωγής Σειρών

Ο **Μηχανισμός Ανάλυσης Δεδομένων** θα αποτελεί τον βασικό μηχανισμό του υποσυστήματος. Οι λειτουργίες του μηχανισμού θα πρέπει να αποτελούνται από την κανονικοποίηση δεδομένων, το μετασχηματισμό δεδομένων, τον υπολογισμό και την προβολή στατιστικών (στοχαστικών) χαρακτηριστικών των δεδομένων. Η προβολή των δεδομένων θα βοηθήσει στον εντοπισμό τάσεων, αποκλίσεων, παρεκκλίσεων ή σφαλμάτων στα δεδομένα. Τα δεδομένα θα πρέπει να μπορούν να μετασχηματιστούν κάνοντας χρήση διαφορετικών μεθόδων μετασχηματισμού (logarithmic, gamma κλπ). Η ανάδειξη των στοχαστικών χαρακτηριστικών θα γίνεται μέσω της εφαρμογής βασικών στατιστικών μεθόδων (mean, standard deviation, serial correlations κλπ).

Ο **Μηχανισμός Προσαρμογής Μοντέλων** θα πρέπει να περιλαμβάνει την εκτίμηση παραμέτρων καθώς και την εξομοίωση στοχαστικών μοντέλων πολλαπλών μεταβλητών (univariate, multivariate).

Ο **Μηχανισμός Παραγωγής Σειρών** θα είναι υπεύθυνος για την εξομοίωση συνθετικών δεδομένων. Η παραγωγή δεδομένων θα πρέπει να βασίζεται σε μοντέλα, προσεγγίσεις και σχήματα όπως περιγράφηκαν παραπάνω. Τα στατιστικά χαρακτηριστικά των δεδομένων θα πρέπει να απεικονίζονται με γραφικό τρόπο ή δομημένες φόρμες μαζί με τα ιστορικά δεδομένα στα οποία βασίστηκε η δημιουργία του μοντέλου. Τα παραγόμενα δεδομένα θα πρέπει να μπορούν να απεικονιστούν γραφικά ή σε πίνακα, να μπορούν να εξαχθούν για πρόσθετη επεξεργασία ή να εκτυπωθούν.

Επιπλέον, θα πρέπει να υποστηρίζονται οι ακόλουθες λειτουργικότητες:

- Δυνατότητα επεξεργασίας δεδομένων που δε βασίζεται σε πλήρως καθορισμένες επιχειρηματικές διαδικασίες ή κανόνες, αλλά βρίσκει τους κανόνες στην πορεία της αναζήτησης, καθώς και πολυδιάστατες όψεις, επιτρέποντας στους χρήστες να διερευνήσουν τα δεδομένα σε πολλαπλά επίπεδα λεπτομέρειας και από διάφορες οπτικές γωνίες με τη χρήση του ποντικιού τους μέσα από την οθόνη του τερματικού τους.

- Ολοκλήρωση με προκαθορισμένους δείκτες για εξελιγμένη οπτική αναπαράσταση των αποτελεσμάτων της στατιστικής ανάλυσης
- Δημιουργία εν δυνάμει πεδίων (variables) που να μπορούν να δεχτούν τιμές από τον τελικό χρήστη
- Πρόσβαση στην πληροφορία με τη χρήση ενός web browser
- Σύνδεση σε οποιαδήποτε βάση δεδομένων αλλά και ταυτόχρονη σύνδεση σε πολλαπλές βάσεις δεδομένων και αρχείων
- Συνδυασμός στοιχείων που βρίσκονται αποθηκευμένα σε διαφορετικές και ετερογενείς πηγές δεδομένων
- Δημιουργία νέων πεδίων και εφαρμογής συναρτήσεων
- Πρόβλεψη μελλοντικών τιμών και εξόρυξης δεδομένων με σκοπό τον εντοπισμό τάσεων και κρυμμένων συσχετίσεων μέσα στα δεδομένα

A.4.3.3 Λειτουργική Ενότητα «Υποσύστημα MIS (Analysis & Reporting)»

Ο Ανάδοχος θα πρέπει να σχεδιάσει και να υλοποιήσει μια λύση Διοικητικής Πληροφόρησης, βασιζόμενη σε ενοποιημένη, πλήρη και συνεπή βάση, που θα διαθέτει τα δεδομένα στο χρήστη σε μία μορφή απλή, κατανοητή και χρήσιμη στη λήψη επιχειρηματικών αποφάσεων.

Τα δεδομένα θα πρέπει να είναι οργανωμένα και αποθηκευμένα κατά τέτοιο τρόπο, έτσι ώστε να είναι διαθέσιμα και εύκολα προσβάσιμα στους χρήστες, είτε μέσω των κατάλληλων αναφορών, είτε μέσω ad hoc ερωτημάτων, είτε μέσω άλλων εφαρμογών αναλυτικής επεξεργασίας και στατιστικής ανάλυσης, είτε μέσω των μοντέλων ανάλυσης σεναρίων προσομοίωσης και προβλέψεων της εφαρμογής.

Βασική λειτουργικότητα του εν λόγω συστήματος θα είναι ο συνδυασμός των πληροφοριών που είναι αποθηκευμένες σε διάφορα ετερογενή περιβάλλοντα, η ολοκλήρωσή τους και η παρουσίασή τους σε ένα και μοναδικό ομογενές επιχειρησιακό μοντέλο (Business Model). Οι αναλύσεις των τελικών χρηστών, θα βασίζονται σε αυτό το επιχειρησιακό μοντέλο, κρύβοντας την πολυπλοκότητα των παραγωγικών συστημάτων, απλοποιώντας τον τρόπο με τον οποίο εμφανίζεται η διαθέσιμη πληροφορία και παρέχοντας μια και μοναδική πηγή αλήθειας.

Το υποσύστημα Analysis & Reporting θα πρέπει να βασίζεται σε ανοιχτά πρότυπα, και θα πρέπει να είναι σε θέση να αντλεί και να συνδυάζει δεδομένα από διάφορες τεχνολογίες. Επίσης θα πρέπει να προσφέρει τη δυνατότητα ολοκλήρωσης των αποτελεσμάτων και γενικότερα του περιβάλλοντος, με τις ήδη υπάρχουσες τεχνολογίες ή με μελλοντικές επενδύσεις όπως για π.χ. Portals, Web-based Applications, MS Office κ.ά.

Οι επιδόσεις του εν λόγω συστήματος θεωρούνται επίσης πολύ σημαντικές. Για αυτό το λόγο, θα πρέπει να μπορεί να χρησιμοποιήσει στο έπακρο την επεξεργαστική ισχύ και τις δυνατότητες των παραγωγικών βάσεων δεδομένων, ενώ παράλληλα θα πρέπει να παρέχει και μηχανισμούς που θα μπορούσαν μελλοντικά να βελτιώσουν τη διαχείριση και την επίδοση των ερωτημάτων των χρηστών, όπως για παράδειγμα clustering, load balancing ή ακόμη και επιπλέον μηχανισμούς caching.

Το υποσύστημα Analysis & Reporting θα πρέπει να έχει την δυνατότητα υποστήριξης των ακόλουθων λειτουργιών:

- Πολυδιάστατης ανάλυσης δεδομένων (OLAP)
- Πραγματοποίησης εναλλακτικών σεναρίων (What-if)

- Εξόρυξη γνώσης από δεδομένα (Classification, Clustering and Association Rules)

A.4.3.4 Λειτουργική Ενότητα «Υποσύστημα Διάθεσης Δεδομένων»

Στόχος του υποσυστήματος είναι η διάθεση επεξεργασμένης πληροφορίας προς ερευνητικούς ή ακαδημαϊκούς φορείς, ακόμη και σε πολίτες-ασφαλισμένους, πάντα με την κατάλληλη διαβάθμιση πρόσβασης.

Επομένως, μέσω του προτεινόμενου συστήματος, θα εξυπηρετούνται πολλαπλές κατηγορίες χρηστών (εσωτερικοί χρήστες, ασφαλισμένοι, πάροχοι υπηρεσιών υγείας κλπ).

Οι παρεχόμενες ηλεκτρονικές υπηρεσίες θα έχουν ως κύριο στόχο τη διάχυση πληροφορίας με βασικό σκοπό τη βελτίωση και την αναβάθμιση τόσο των παρεχόμενων υπηρεσιών υγείας όσο και την εξυπηρέτηση των δυνητικών χρηστών του συστήματος.

Η διάθεση των δεδομένων θα πραγματοποιείται μέσω κατάλληλης ηλεκτρονικής πλατφόρμας, μέσω της οποίας, οι πιστοποιημένοι χρήστες θα έχουν πρόσβαση σε μια σειρά ηλεκτρονικών υπηρεσιών.

Οι διαθέσιμες ηλεκτρονικές υπηρεσίες εξειδικεύονται ως εξής:

1. Υπηρεσία εγγραφής/ταυτοποίησης χρήστη

Με την υπηρεσία αυτή οι χρήστες που επιθυμούν εγγραφή στην υπηρεσία θα αιτούνται πρόσβασης συμπληρώνοντας κατάλληλη ηλεκτρονική φόρμα. Κατόπιν, μέσω ειδικής διαδικασίας, θα εγκρίνεται η δυνατότητα πρόσβασης στα διαθέσιμα δεδομένα, με την κατάλληλη διαβάθμιση.

2. Υπηρεσία πρόσβασης σε προκαθορισμένα subsets δεδομένων

Οι πιστοποιημένοι χρήστες, ανάλογα με την κατηγορία στην οποία ανήκουν, θα έχουν πρόσβαση σε προκαθορισμένα (predefined) subsets δεδομένων. Η πρόσβαση και κατ' επέκταση η λήψη των δεδομένων, θα πραγματοποιείται μέσω μιας ηλεκτρονικής βιβλιοθήκης στην οποία θα υπάρχει διαθέσιμη η κατάλληλη λειτουργικότητα (αναζήτηση, λήψη, συνοπτική προβολή -preview κλπ).

3. Υπηρεσία πρόσβασης σε επεξεργασμένα/συνδυαστικά subsets δεδομένων

Εκτός από τα προκαθορισμένα δεδομένα, στην ηλεκτρονική βιβλιοθήκη θα υπάρχουν διαθέσιμα και subsets δεδομένων τα οποία θα έχουν προκύψει μετά από επεξεργασία (μέσω του υποσυστήματος Επεξεργασίας Δεδομένων). Τα subsets αυτά θα συνοδεύονται από την κατάλληλη τεκμηρίωση αλλά και από τα ιστορικά δεδομένα από τα οποία προέκυψε η σχετική ανάλυση. Η κατηγορία αυτών των subsets θα είναι προσβάσιμη μόνο σε επιλεγμένες κατηγορίες χρηστών.

4. Υπηρεσία αίτησης προσαρμοσμένου subset δεδομένων

Οι πιστοποιημένοι χρήστες που ανήκουν σε συγκεκριμένες κατηγορίες, θα έχουν τη δυνατότητα αίτησης λήψης συγκεκριμένου subset δεδομένων τα οποία θα πληροί συγκεκριμένα κριτήρια. Ο χρήστης θα συμπληρώνει ειδική ηλεκτρονική φόρμα και μέσω ηλεκτρονικής διαδικασίας έγκρισης θα αποκτά πρόσβαση στα δεδομένα που έχει αιτηθεί (ενδεχομένως μετά από σχετική

επεξεργασία ώστε να διασφαλιστεί η προστασία των προσωπικών δεδομένων αλλά και η ανωνυμοποίηση αυτών).

Οι παραπάνω υπηρεσίες είναι ενδεικτικές και αναμένεται να οριστικοποιηθούν κατά τη φάση εκπόνησης Μελέτης Εφαρμογής του έργου.

A.4.3.5 Λειτουργική Ενότητα « Υποσύστημα Διαχείρισης Χρηστών»

Για να μπορέσει το σύστημα να παράσχει υπηρεσίες στους χρήστες του, που αφορούν σε προσωπικά δεδομένα ή σε υπηρεσίες που έχουν σχέση με διαδικασίες συντήρησης και διαχείρισης (administration) θα εφαρμόσει μια διαδικασία πιστοποίησης (authentication) και εξουσιοδότησης των χρηστών.

Πιστοποίηση (authentication) είναι η διαδικασία με την οποία εξασφαλίζεται ή διαπιστώνεται ότι κάποιος ή κάτι είναι αυθεντικός, με την έννοια του ότι οι ισχυρισμοί που γίνονται από αυτόν ή αυτό είναι αληθινοί. Στην περίπτωση μας, αυτό που μας ενδιαφέρει είναι η εξακρίβωση της πραγματικής ταυτότητας ενός χρήστη, όταν αυτός επιθυμεί να επικοινωνήσει με το σύστημα.

Εξουσιοδότηση (authorization) είναι η διαδικασία με την οποία διαπιστώνεται αν έχει παραχωρηθεί η εξουσία ή η δυνατότητα σε κάποιο χρήστη για να πραγματοποιήσει μια συγκεκριμένη ενέργεια. Αυτή η διαδικασία πραγματοποιείται μόνο σε πιστοποιημένους χρήστες, ώστε να τους αποδοθούν τα ανάλογα δικαιώματα (credentials) για να χρησιμοποιήσουν μια υπηρεσία ή δυνατότητα του portal.

Όταν ο συναλλασσόμενος έχει χρησιμοποιήσει τα δύο παραπάνω επίπεδα ασφαλείας σωστά (δηλαδή έχει ολοκληρώσει με επιτυχία τη διαδικασία LOGIN), τότε το σύστημα θα του επιτρέψει να χρησιμοποιεί μόνο τις υπηρεσίες για τις οποίες έχει δικαίωμα, ανάλογα δηλαδή με την κατηγορία χρηστών στην οποία ανήκει.

Τέλος αναφέρεται ότι μετά από συγκεκριμένο αριθμό αποτυχημένων προσπαθειών ταυτοποίησης, ο χρήστης θα τίθεται σε κατάσταση «κλειδώματος» (user locked). Η δυνατότητα «ξεκλειδώματος» (user unlocking) θα γίνεται από τους διαχειριστές του Συστήματος και μετά από αίτηση του χρήστη. Μετά την επιτυχημένη ταυτοποίηση και εισαγωγή του χρήστη στις ηλεκτρονικές υπηρεσίες της Πύλης, το Σύστημα δεν επιτρέπει την είσοδο στο συγκεκριμένο χρήστη από άλλη απομακρυσμένη μονάδα εισόδου (single sign on). Αυτή η ταυτοποίηση δεν είναι διαφανής (non transparent) για τον χρήστη.

A.4.4 Προδιαγραφές Οριζόντιων Λειτουργιών

Για την επίτευξη της λειτουργικότητας του Έργου όπως αυτή περιγράφηκε παραπάνω, ο Ανάδοχος θα πρέπει να λάβει υπ' όψη του τις ακόλουθες απαιτήσεις:

1. πρέπει να αναπτυχθούν συστήματα **«ανοικτής» αρχιτεκτονικής** (open architecture), δηλαδή να παρέχουν ανεξαρτησία από συγκεκριμένο προμηθευτή και να γίνει χρήση προτύπων που θα διασφαλίζουν:
 - Ομαλή συνεργασία και λειτουργία μεταξύ των επιμέρους εφαρμογών και υποσυστημάτων του συστήματος

- Τη δικτυακή συνεργασία μεταξύ εφαρμογών ή / και συστημάτων τα οποία βρίσκονται σε διαφορετικά υπολογιστικά συστήματα
 - Την επεκτασιμότητα των εφαρμογών χωρίς αλλαγές στη δομή και αρχιτεκτονική τους
2. πρέπει να γίνει χρήση **συστημάτων διαχείρισης σχεσιακών βάσεων δεδομένων** (RDBMS) για την ευκολία διαχείρισης μεγάλου όγκου δεδομένων, για τη δυνατότητα δημιουργίας εφαρμογών φιλικών στον χρήστη, για την αυξημένη διαθεσιμότητα του συστήματος και για τη δυνατότητα ελέγχου των προσβάσεων στα δεδομένα. Θα πρέπει να διασφαλίζονται:
- Ανοικτό περιβάλλον ανάπτυξης εφαρμογών
 - Ανοικτά τεκμηριωμένα και δημοσιευμένα συστήματα διεπαφής με προγράμματα τρίτων
 - Τυποποιημένα πρωτόκολλα επικοινωνίας
 - Ανοικτό περιβάλλον ως προς τη μεταφορά και ανταλλαγή δεδομένων με άλλα συστήματα
 - Ανοικτό περιβάλλον ως προς την τεχνολογία της βάσης δεδομένων
3. πρέπει να ενσωματωθεί στα υποσυστήματα **άμεση υποστήριξη / βοήθεια** (online help) και οδηγίες προς τους χρήστες ανά διαδικασία ή και οθόνη, **μηνύματα λαθών** (error messages) στην Ελληνική γλώσσα και ειδοποίηση των χρηστών με όρους οικείου προς αυτούς
4. πρέπει να ικανοποιούνται οι παρακάτω απαιτήσεις σε σχέση με τις εφαρμογές που θα αναπτυχθούν:
- **Πληρότητα** των στοιχείων που αποθηκεύονται
 - **Ακεραιότητα** και **ασφάλεια** των δεδομένων των εφαρμογών
 - Σύνταξη **τεχνικών εγχειριδίων** του συστήματος και των εργαλείων διαχείρισης (system manuals), καθώς και λεπτομερή εγχειρίδια λειτουργίας του συστήματος (operation manuals) και υποστήριξης των χρηστών (user manuals)
 - **Τεκμηρίωση** του συστήματος μέσω της αναλυτικής περιγραφής της βάσης δεδομένων και των εφαρμογών

Η αρχιτεκτονική και η δομή του συστήματος θα πρέπει να είναι ανοικτή και δυναμική, υποστηρίζοντας μεταβολές και προσαρμογές σε μελλοντικές αλλαγές και απαιτήσεις των χρηστών (π.χ. πεδία μοντέλου τεκμηρίωσης, φόρμα εισαγωγής μεταδεδομένων, κτλ.) με σκοπό να μην υπάρχουν αλλαγές στο λογισμικό.

A.4.5 Διαλειτουργικότητα

Η διαλειτουργικότητα αφορά στην ικανότητα του προτεινόμενου συστήματος για την μεταφορά και χρησιμοποίηση της πληροφορίας – που αποθηκεύει, επεξεργάζεται και διακινεί - με άλλα πληροφοριακά συστήματα.

Συγκεκριμένα αφορά σε:

- Μια σαφώς προσδιορισμένη και καθορισμένη μορφή για τις πληροφορίες (πρότυπα δόμησης της πληροφορίας / δεδομένων και της μετά-πληροφορίας / δεδομένων).
- Ένα σαφώς προσδιορισμένο και καθορισμένο τρόπο για την ανταλλαγή των πληροφοριών (τεχνολογίες επικοινωνιών και πρωτόκολλα με τα οποία

μεταφέρεται η πληροφορία με την μορφή που καθορίζεται στο προηγούμενο σημείο).

- Ένα σαφώς προσδιορισμένο και καθορισμένο τρόπο για την πρόσβαση στις πληροφορίες και στα δεδομένα (ασφάλεια / έλεγχος πρόσβασης δηλαδή τεχνολογίες που χρησιμοποιούνται για την προστασία των υπηρεσιών διαλειτουργικότητας).
- Ένα σαφώς προσδιορισμένο και καθορισμένο τρόπο για την αναζήτηση των πληροφοριών και των δεδομένων (τεχνολογίες μεταδεδομένων, καταλόγου ή άλλες που χρησιμοποιούνται για την αναζήτηση πληροφοριών στο πλαίσιο των διαλειτουργικών υπηρεσιών).

Η ολοκλήρωση με αυτά τα συστήματα θα πρέπει να πραγματοποιηθεί σε συνεργασία με τους αντίστοιχους προμηθευτές για την επίτευξη του μέγιστου βαθμού ολοκλήρωσης.

Οι τεχνολογίες που θα χρησιμοποιηθούν θα πρέπει να εξασφαλίζουν αξιοπιστία, ταχύτητα και επεκτασιμότητα. Ενδεικτικά αναφέρεται η χρήση **προτύπου ανταλλαγής δεδομένων XML** αλλά και η ανάπτυξη ειδικού **Application Programming Interface (API)** για τη διασύνδεση και ανταλλαγή δεδομένων ανάμεσα στα συστήματα του Φορέα. Με τον τρόπο αυτό η ανταλλαγή δεδομένων με άλλα υποσυστήματα και πλατφόρμες γίνεται δυνατή με τη χρήση XSLT (eXtended Stylesheet Language Transformation).

Ο ανάδοχος υποχρεούται να περιγράψει αναλυτικά στην προσφορά του τους τρόπους και τις τεχνολογίες που προτίθεται να χρησιμοποιήσει για την επίτευξη του μέγιστου βαθμού διαλειτουργικότητας του προτεινόμενου συστήματος.

A.4.6 Απαιτήσεις Ασφάλειας

Ο Ανάδοχος σε συνεργασία με το φορέα θα πρέπει να εκπονήσει ως μέρος της Μελέτης Εφαρμογής, μελέτη ασφαλείας συστημάτων, δεδομένων, μεταδεδομένων, και λοιπού υλικού τεκμηρίωσης καθώς και των ψηφιακών τεκμηρίων, η οποία:

- θα αναδεικνύει θέματα ασφαλείας και αξιοπιστίας του συστήματος ως λογισμικό, δεδομένα αλλά και διαδικασίες, με στόχο την αντιμετώπισή τους έγκαιρα από τη σχεδίαση και υλοποίηση του.
- θα αποτιμά το σύστημα και θα διερευνά όλα τα ενδεχόμενα κινδύνου, προβλέποντας λύσεις μείωσης του κινδύνου ή της ζημιάς και ασφάλισης του εναπομένοντος κινδύνου.
- θα προβλέπει την αποκατάσταση του συστήματος μετά από καταστροφή / αστοχία / παραβίαση οποιασδήποτε μορφής.
- θα προδιαγράφει τις διαδικασίες συνεχούς παρακολούθησης κινδύνου καταστροφής / αστοχίας / παραβίασης και της αντίδρασης σε μεταβολές αυτού.
- θα προτείνει τυποποιημένη μεθοδολογία ελέγχου του συστήματος και των διαδικασιών γύρω από αυτό, την οποία ο Ανάδοχος είναι υποχρεωμένος να ακολουθήσει κατά την εκτέλεση των ελέγχων του Έργου, και ο φορέας θα υιοθετήσει κατά τη διάρκεια λειτουργίας του.

A.4.7 Απαιτήσεις Ευχρηστίας Συστήματος

Οι λειτουργίες του συστήματος θα πρέπει να εκτελούνται με ικανοποιητική ταχύτητα, συγκρίσιμη με αυτές παρόμοιων συστημάτων, προδιαθέτοντας τον χρήστη στην χρήση της εφαρμογής. Οι χρήστες και οι διαχειριστές του συστήματος θα πρέπει να μπορούν να εκτελέσουν την επιθυμητή εργασία με ευκολία (με χρήση του ελάχιστου αριθμού βημάτων).

Το σύστημα πρέπει να είναι σε θέση να εξυπηρετήσει μεγάλο αριθμό ταυτοχρόνων χρηστών με σταθερή και ικανοποιητική απόδοση, γρήγορη απόκριση και με δυνατότητα γρήγορης κλιμάκωσης σε περιπτώσεις αύξησης του φορτίου.

A.4.8 Απαιτήσεις Προσβασιμότητας

Οι ψηφιακές υπηρεσίες που θα αναπτυχθούν στα πλαίσια του έργου θα πρέπει να υιοθετούν την αρχή του «Σχεδιάζοντας για Όλους» εντάσσοντας προϋποθέσεις και όρους προσβασιμότητας σε ΤΠΕ για άτομα με αναπηρία βασιζόμενες σε διεθνώς αναγνωρισμένους κανόνες.

Προκειμένου λοιπόν να διασφαλίζεται η πρόσβαση των ατόμων με αναπηρία στο σύνολο των προσφερόμενων ηλεκτρονικών υπηρεσιών του έργου η κατασκευή της πλατφόρμας ηλεκτρονικών υπηρεσιών θα πρέπει να συμμορφώνεται πλήρως με τις ελέγξιμες Οδηγίες για την Προσβασιμότητα του Περιεχομένου του Ιστού έκδοση 2.0 σε επίπεδο τουλάχιστον «AA» (WCAG 2.0 level AA).

Στις υπόλοιπες περιπτώσεις εφαρμογών που δεν εμπίπτουν στην κατηγορία διαδικτυακών υπηρεσιών, είναι απαραίτητη η αναλυτική τεκμηρίωση από τον Ανάδοχο στη φάση της μελέτης εφαρμογής της εξασφάλισης της προσβασιμότητας βάσει διεθνών προτύπων και οδηγιών προσβασιμότητας και ευχρηστίας εφαρμογών πληροφορικής.

Ο μηχανισμός πλοήγησης του στις ψηφιακές υπηρεσίες θα σχεδιαστεί και θα υλοποιηθεί με τρόπο που να βοηθά όλους τους χρήστες να περιηγηθούν στις σελίδες του χωρίς να μπερδεύονται. Σε περίπτωση που οι απαιτήσεις του σχεδιασμού των εφαρμογών είναι τέτοιες που δεν μπορούν να ικανοποιηθούν οι παραπάνω απαιτήσεις, θα υλοποιηθεί μία έκδοση όλων των σελίδων η οποία θα είναι απόλυτα συμβατή με τις οδηγίες και θα δίνονται οι αντίστοιχοι σύνδεσμοι σε κάθε σελίδα (text only version).

A.4.9 Χρονοδιάγραμμα και Φάσεις Έργου

A.4.9.1 Φάση Α' – Μελέτη Εφαρμογής

Φάση No	A	Τίτλος	«ΟΡΙΣΤΙΚΗ ΜΕΛΕΤΗ ΕΦΑΡΜΟΓΗΣ»
Μήνας Έναρξης	1 ^{ος}	Μήνας Λήξης	1 ^{ος}
<p>Στόχοι Στους στόχους της Φάσης Α περιλαμβάνονται:</p> <ul style="list-style-type: none"> • Εκπόνηση Οριστικής Μελέτης Εφαρμογής • Πλάνο και Χρονοδιάγραμμα Εγκατάστασης • Απαιτήσεις Εκπαίδευσης • Πλάνο Δοκιμών Συστήματος 			
<p>Περιγραφή Υλοποίησης Η Φάση Α' αφορά στην εκπόνηση της οριστικής αναλυτικής Μελέτης Εφαρμογής του Αναδόχου που θα τεκμηριώνει την οριστική μεθοδολογία υλοποίησης του έργου σύμφωνα με τις απαιτήσεις του Φορέα του Έργου και τις τεχνικές προδιαγραφές του Έργου.</p> <p>Στην φάση αυτή θα οριστικοποιηθούν οι τεχνικές απαιτήσεις εγκατάστασης, μετά από site survey που θα διενεργήσει η ομάδα έργου του αναδόχου που θα επιλεγεί.</p> <p>Ειδικότερα, οι δραστηριότητες που πρέπει να πραγματοποιηθούν για την εκπόνηση και σύνταξη της Μελέτης Εφαρμογής είναι:</p> <ul style="list-style-type: none"> ➢ Σύνταξη αναλυτικού χρονικού προγραμματισμού υλοποίησης του έργου, εντοπισμός του «Critical Path» των εργασιών υλοποίησης και των κύριων «milestones» του έργου. ➢ Αναλυτικό Πλάνο και Χρονοδιάγραμμα Εγκατάστασης ➢ Καθορισμός των απαιτήσεων εκπαίδευσης ανά ομάδα εκπαιδευομένων (Στελέχη Ε.Ο.Π.Υ.Υ., Συμμετέχοντες στην δράση) για την λειτουργία του συστήματος σε ότι τους αφορά ➢ Πλάνο Δοκιμών του συστήματος <p>Τα στελέχη του Ε.Ο.Π.Υ.Υ. θα μελετήσουν τα Παραδοτέα και θα προχωρήσουν στην έγκρισή τους προκειμένου να προχωρήσει η υλοποίηση του Έργου στην επόμενη φάση.</p>			
<p>Παραδοτέα</p> <p>Στα Παραδοτέα της Φάσης Α' συμπεριλαμβάνονται:</p> <ul style="list-style-type: none"> □ Αναλυτική Μελέτη Εφαρμογής, η οποία θα περιλαμβάνει και τα Αναλυτικά Σχέδια Εγκατάστασης των Εφαρμογών, τις Απαιτήσεις Εκπαίδευσης στη Χρήση του Συστήματος, Πλάνο Εγκατάστασης και Πλάνο Δοκιμών Συστήματος 			

A.4.9.2 Φάση Β' – Εγκατάσταση Λογισμικού & Ανάπτυξη Εφαρμογών

Φάση Νο	B	Τίτλος	«Εγκατάσταση Λογισμικού & Ανάπτυξη Εφαρμογών»
Μήνας Έναρξης	2^{ος}	Μήνας Λήξης	7^{ος}
Στόχοι			
Εγκατάσταση απαραίτητου λογισμικού στις θέσεις εγκαταστάσεις που έχουν προσδιοριστεί από την αναλυτική μελέτη εφαρμογής και υλοποίησης των προβλεπόμενων εφαρμογών. Θέση σε λειτουργία και έλεγχος λειτουργίας.			
Περιγραφή Υλοποίησης			
<p>Η Φάση Β' περιλαμβάνει την εγκατάσταση του λογισμικού, η ανάπτυξη και εγκατάσταση των απαραίτητων υπηρεσιών για την λειτουργία του συστήματος στο Data Center που θα τα φιλοξενήσει βάσει του πλάνου και χρονοδιαγράμματος εγκατάστασης που έχει οριστικοποιηθεί στην Φάση Α. Επιπλέον, στη Φάση Β' περιλαμβάνεται και η παράδοση πλήρως λειτουργικής έκδοσης της πλατφόρμας ηλεκτρονικών υπηρεσιών.</p> <p>Η εγκατάσταση θα γίνει σε συνεργασία με στελέχη του Ε.Ο.Π.Υ.Υ. προκειμένου να διασφαλιστεί η απρόσκοπτη εργασία της ομάδας έργου και η πρόσβαση στα σημεία εγκατάστασης.</p> <p>Μετά το πέρας της εγκατάστασης και της θέσης σε λειτουργία του συστήματος, θα πραγματοποιηθούν δοκιμές και έλεγχοι λειτουργίας του συστήματος βάσει του Πλάνου Δοκιμών που οριστικοποιήθηκε στην Φάση Α, προκειμένου τα στελέχη του Ε.Ο.Π.Υ.Υ. να εγκρίνουν την ολοκλήρωση της φάσης Β του Έργου.</p>			
Παραδοτέα			
<p>Ο Ανάδοχος στα πλαίσια της παρούσας Φάσης, θα προβεί στην προμήθεια και εγκατάσταση του απαραίτητου εξοπλισμού και λογισμικού που αναφέρεται παρακάτω, τα οποία θα αποτελέσουν και τα παραδοτέα της φάσης:</p> <ul style="list-style-type: none"> □ Υποσύστημα Αποθετηρίου Δεδομένων και Μεταδεδομένων □ Υποσύστημα Επεξεργασίας Δεδομένων με χρήση Στοχαστικών Μοντέλων □ Υποσύστημα MIS (Analysis & Reporting) □ Υποσύστημα Ηλεκτρονικών Υπηρεσιών □ Υποσύστημα Διαχείρισης Χρηστών □ Υπηρεσίες Εγκατάστασης και Παραμετροποίησης Συστημάτων □ Υπηρεσίες Εκπαίδευσης Προσωπικού 			

16ΡΚ00004740280-2016-07-08

A.4.9.3 Φάση Γ' – Εκπαίδευση Προσωπικού

Φάση Νο	Γ	Τίτλος	«Εκπαίδευση Προσωπικού»
Μήνας Έναρξης	8 ^{ος}	Μήνας Λήξης	8 ^{ος}
<p>Στόχοι Στόχος της Παρούσας φάσης είναι η εκπαίδευση του υπεύθυνου προσωπικού και των στελεχών του Ε.Ο.Π.Υ.Υ. και των συμμετεχόντων στην δράση στην αποδοτική λειτουργία του συστήματος.</p>			
<p>Περιγραφή Υλοποίησης</p> <p>Το προσωπικό και τα στελέχη του Ε.Ο.Π.Υ.Υ. και οι συμμετέχοντες στην δράση θα πρέπει να εκπαιδευτούν στην χρήση και λειτουργία του συστήματος.</p> <p>Οι εκπαιδεύσεις αυτές θα λάβουν χώρα στις εγκαταστάσεις του Ε.Ο.Π.Υ.Υ. εκτός από περιπτώσεις συμμετεχόντων των οποίων η μετακίνηση δεν είναι εύκολη, οπότε θα προβλεφθούν εκπαιδεύσεις στους χώρους τους.</p> <p>Η εκπαίδευση θα βασίζεται στον προσδιορισμό των απαιτήσεων εκπαίδευσης ανά κατηγορία συμμετέχοντα όπως οριστικοποιήθηκε στην φάση Α.</p> <p>Η εκπαίδευση των στελεχών του Ε.Ο.Π.Υ.Υ. θα αφορά κατ'ελάχιστο:</p> <ul style="list-style-type: none"> ➤ Στην αρχιτεκτονική και στο σχεδιασμό του συνολικού συστήματος που έχει παραδοθεί. ➤ Στη λειτουργία και στον έλεγχο της άρτιας λειτουργίας του εξοπλισμού που έχει εγκατασταθεί στο πεδίο. ➤ Στη λειτουργία και στον έλεγχο της άρτιας λειτουργίας των εφαρμογών που έχουν εγκατασταθεί στο Data Center. ➤ Στο περιεχόμενο των βάσεων δεδομένων που έχουν εγκατασταθεί στο Data Center. ➤ Στην εκπαίδευση για τη διαχείριση/ χρήση του συστήματος Υπηρεσιών ➤ Στην εκπαίδευση στη λειτουργία της πλατφόρμας ηλεκτρονικών υπηρεσιών. <p>Τέλος η φάση θα περιλαμβάνει επίσης:</p> <ul style="list-style-type: none"> ➤ Διεξαγωγή ανοικτής εκπαιδευτικής / ενημερωτικής ημερίδας για τους κατοίκους των περιοχών που εξυπηρετούνται από τις παρεχόμενες υπηρεσίες. 			
<p>Παραδοτέα</p> <p>Στα Παραδοτέα της Φάσης Γ' συμπεριλαμβάνονται:</p> <ul style="list-style-type: none"> □ Εκπαιδευτικό Υλικό εκπαιδευομένων ανά κατηγορία εκπαιδευομένου σε έντυπη και ηλεκτρονική μορφή συμπεριλαμβανομένων των Εκπαιδευτικών Παρουσιάσεων 			

Α.4.9.4 Φάση Δ' – Πιλοτική Λειτουργία

Φάση Νο	Δ	Τίτλος	«Πιλοτική Λειτουργία»
Μήνας Έναρξης	8^{ος}	Μήνας Λήξης	8^{ος}
<p>Στόχοι Ο στόχος της Φάσης Δ είναι μέσω της περιόδου Πιλοτικής Λειτουργίας να προσδιοριστούν προβλήματα στην λειτουργία και να επιλυθούν καθώς και να υλοποιηθεί On the job training για τους χρήστες του συστήματος, προκειμένου να εξοικειωθούν το συντομότερο στην λειτουργία του συστήματος</p>			
<p>Περιγραφή Υλοποίησης Η Φάση Δ' αποτελεί την Πιλοτική Λειτουργία του συστήματος κατά τη διάρκεια της οποίας τουλάχιστον ένα (1) στέλεχος του Ανάδοχου θα είναι άμεσα διαθέσιμο προκειμένου –σε συνεργασία με τα στελέχη του Ε.Ο.Π.Υ.Υ.- να υλοποιήσουν τις παρακάτω δραστηριότητες:</p> <ul style="list-style-type: none"> ➤ Βελτιώσεις των εφαρμογών. ➤ Επίλυση προβλημάτων – υποστήριξη χρηστών. ➤ Συλλογή παρατηρήσεων από τους χρήστες. ➤ Διόρθωση / Διαχείριση λαθών. ➤ Υποστήριξη στον χειρισμό και λειτουργία των υπολογιστών, κλπ. ➤ Υποστήριξη της λειτουργίας του εξοπλισμού. ➤ On the job training στους χρήστες του συστήματος 			
<p>Παραδοτέα Στα Παραδοτέα της Φάσης Δ' συμπεριλαμβάνονται:</p> <ul style="list-style-type: none"> ❑ Αναφορά Πιλοτικής Λειτουργίας, η οποία θα περιλαμβάνει παρουσίαση των Προβλημάτων και των τρόπων Επίλυσης τους 			

ΠΑΡΑΔΟΤΕΑ	ΜΗΝΕΣ							
	1	2	3	4	5	6	7	8
ΦΑΣΗ Α : Μελέτη Εφαρμογής								
ΦΑΣΗ Β : Εγκατάσταση Λογισμικού & Ανάπτυξη Εφαρμογών								
ΦΑΣΗ Γ : Εκπαίδευση Προσωπικού								
ΦΑΣΗ Δ : Πιλοτική Λειτουργία								

Ο ΕΟΠΥΥ διατηρεί το δικαίωμα μονομερούς επιμήκυνσης του χρονοδιαγράμματος για 3 (τρεις) μήνες.

A.4.10 Πίνακας Παραδοτέων

A/A Παραδοτέου	Τίτλος Παραδοτέου	Τύπος Παραδοτέου¹	Μήνας Παράδοσης²
1	Αναλυτική Μελέτη Εφαρμογής	Μελέτη	M1
2	Υπηρεσίες Εγκατάστασης και Παραμετροποίησης Λογισμικού Συστήματος	Υπηρεσία	M2
3	Υπηρεσίες Ανάπτυξης Εφαρμογών	Λογισμικό	M7
4	Εκπαιδευτικό Υλικό	Υλικό	M7
5	Υπηρεσίες Εκπαίδευσης Προσωπικού	Υπηρεσία	M8
6	Αναφορά Πιλοτικής Λειτουργίας	Αναφορά	M8

¹Τύπος Παραδοτέου: Μ (Μελέτη), ΑΝ (Αναφορά), Λ (Λογισμικό), Υ (Υλικό/Εξοπλισμός), Υ (Υπηρεσία), Σ (Σύστημα), ΑΛ (Άλλο)

²Μήνας Παράδοσης Παραδοτέου (π.χ. Μ1, Μ2, ...ΜΝ) όπου Μ1 είναι ο πρώτος μήνας (δηλ. μήνας έναρξης) του Έργου

A.5 Ελάχιστες προδιαγραφές Υπηρεσιών

A.5.1 Υπηρεσίες Εκπόνησης Μελέτης Εφαρμογής

Η μελέτη αφορά στην οριστικοποίηση των τεχνικών προδιαγραφών του πληροφοριακού συστήματος, του τρόπου κωδικοποίησης, εισαγωγής και ομογενοποίησης των δεδομένων αυτών στη νέα Βάση Δεδομένων, τα επίπεδα της διαβαθμισμένης πρόσβασης στη πληροφορία από πλευράς χρηστών και στην οριστικοποίηση των τεχνικών προδιαγραφών του μοντέλου διαχείρισης αυτών. Συγκεκριμένα, περιλαμβάνει την αναλυτική καταγραφή των απαιτήσεων, δημιουργία μοντέλου του συστήματος και περιγραφή αυτού με κάποια από τις υπάρχουσες μεθόδους.

Η ανάλυση θα είναι προσανατολισμένη στα αντικείμενα, με χρήση UML (Unified Modeling Language) και θα περιλαμβάνει κατ' ελάχιστον τα παρακάτω:

- Τον πλήρη και λεπτομερή σχεδιασμό του συνολικού συστήματος (μοντελοποίηση δεδομένων, διαγράμματα ροής δεδομένων, σχεδιασμό βάσεων δεδομένων, entity relationship diagrams, αρχιτεκτονική συστήματος, ρόλοι χρηστών και μεταξύ τους συσχετίσεις, ασφάλεια συστήματος, διασυνδεσιμότητα εφαρμογών, μηχανισμοί ελέγχου, μηχανισμοί αναφορών και παραγωγής εκθέσεων κτλ.).
- Πλήρη και αναλυτική περιγραφή όλου του λογισμικού που θα αναπτυχθεί (ρόλος, σκοπός, χρησιμοποιούμενη τεχνολογία, εργαλεία ανάπτυξης κλπ)
- Πλήρη περιγραφή όλου του έτοιμου λογισμικού που θα χρησιμοποιηθεί.
- Αναλυτικό χρονοδιάγραμμα υλοποίησης με πρόβλεψη για όλα τα παραδοτέα και τον απαιτούμενο χρόνο ελέγχου/αποδοχής τους.
- Τον προσδιορισμό της μεθοδολογίας και των αρχικών σεναρίων ελέγχου αποδοχής καθώς και τον καθορισμό της μεθόδου καταγραφής δεικτών απόδοσης των συστημάτων και εφαρμογών.
- Την μελέτη των αρχείων που πρέπει να γνωστοποιηθούν και την προετοιμασία για όλες τις υποχρεώσεις που προκύπτουν από το ν. 2472/97 (γνωστοποίηση τήρησης αρχείου, ενημέρωση κοινού κλπ).
- Τον προγραμματισμό τεκμηρίωσης (Documentation Plan) για το συνολικό σύστημα.
- Σχεδιασμό Κεντρικής Βάσης δεδομένων
- Διαδικασία Ανωνυμοποίησης δεδομένων και ενημέρωσης ΒΔ Στατιστικής Επεξεργασίας και Ανάλυσης (περίπτωση push)
- Αναλυτική καταγραφή απαιτήσεων δειγματοληπτικών και λοιπών ποιοτικών ελέγχων
- Σχεδιασμό Βάσης δεδομένων Στατιστικής Επεξεργασίας και Ανάλυσης
- Διαδικασία Ανωνυμοποίησης δεδομένων (περίπτωση pull)
- Αναλυτική καταγραφή απαιτήσεων στατιστικής επεξεργασίας και ανάλυσης
- Αναλυτική καταγραφή δυνατοτήτων στατιστικής επεξεργασίας και εξειδικευμένων ερωτημάτων που θα παρέχονται από το σύστημα

A.5.2 Υπηρεσίες Εκπαίδευσης

Στα πλαίσια παροχής της συγκεκριμένης υπηρεσίας θα πρέπει να παρασχεθεί η κατάλληλη τεχνική εκπαίδευση σε επιλεγμένες ομάδες χρηστών της αναθέτουσας αρχής, με σκοπό να επιτευχθούν οι παρακάτω στόχοι:

- Η επίλυση προβλημάτων που σχετίζονται με την αρχική εξοικείωση των χρηστών του συστήματος και η υποστήριξη της προσαρμογής τους.
- Η μεταφορά τεχνογνωσίας προς τα στελέχη του Φορέα και των υπηρεσιών του, που θα αναλάβουν μετά το πέρας του έργου την ενημέρωση, διαχείριση και υποστήριξη του συστήματος.
- Η ανάληψη του καθήκοντος της εκπαίδευσης από επιλεγμένα στελέχη του Φορέα, προς τους υπόλοιπους τη διαχείριση του προμηθευόμενου συστήματος, εξοπλισμού, καθώς και λογισμικού συστημάτων και εφαρμογών που θα χρησιμοποιηθεί στο πλαίσιο του έργου και για την δοκιμαστική λειτουργία του και των εφαρμογών που θα αναπτυχθούν.
- Εκπαιδευτές, με σκοπό την ενημέρωση και διαρκή εκπαίδευση του υπόλοιπου προσωπικού του Φορέα, αναφορικά με τις διαδικασίες που θα τηρούνται κατά την παροχή ηλεκτρονικών υπηρεσιών από το Φορέα. Η συγκεκριμένη τεχνική επιλογή αποσκοπεί στη μείωση του προϋπολογισμού του έργου και είναι σύμφωνη με διαδεδομένες πρακτικές σε έργα ΤΠΕ (Teach the teachers).

Ο ελάχιστος αριθμός εκπαιδευομένων ανά κατηγορία, παρουσιάζεται στον παρακάτω πίνακα:

Κατηγορία	Ελάχιστος αριθμός εκπαιδευομένων
Διαχειριστές	5
Εκπαιδευτές	5
Χρήστες	15

Ο υποψήφιος ανάδοχος, θα πρέπει να παρουσιάσει στην προσφορά του ολοκληρωμένο προτεινόμενο πρόγραμμα κατάρτισης ανά κατηγορία εκπαιδευομένων και γνωστικό αντικείμενο καθώς επίσης αναλυτικό χρονοδιάγραμμα εκπαίδευσης ανά ομάδα εκπαιδευομένων και εκπαιδευτικό κύκλο.

A.5.3 Υπηρεσίες Πιλοτικής Λειτουργίας

Μετά την επιτυχή ολοκλήρωση όλων των ελέγχων και την αποδοχή τους από την Επιτροπή Παρακολούθησης και Παραλαβής του Έργου, αρχίζει η Περίοδος Πιλοτικής Λειτουργίας. Στην περίοδο αυτή το σύστημα θα εγκατασταθεί και θα λειτουργήσει σε πραγματικές συνθήκες εργασίας.

Ο Ανάδοχος υποχρεούται να υποστηρίξει την λειτουργία του συστήματος και τους χρήστες κάτω από πραγματικές συνθήκες λειτουργίας εξασφαλίζοντας την απαιτούμενη διαθεσιμότητα. Κατά την περίοδο αυτή ο Ανάδοχος θα βρίσκεται σε συνεχή συνεργασία με τους υπεύθυνους του Φορέα Υλοποίησης.

Στη φάση της Πιλοτικής λειτουργίας ο Ανάδοχος υποχρεούται να προσφέρει τις εξής υπηρεσίες:

Άμεση τηλεφωνική υποστήριξη Help-desk

Άμεση υποστήριξη σε όλους τους χρήστες Συστήματος που χρησιμοποιούν το Πληροφοριακό Σύστημα μέσω τηλεφώνου κατά το ωράριο λειτουργίας 08:00-18:00. Ο Ανάδοχος υποχρεούται να παρέχει τις ακόλουθες υπηρεσίες:

- Τηλεφωνική υποστήριξη σχετικά με τη χρήση του συστήματος

- Τηλεφωνική υποστήριξη για την αντιμετώπιση προβλημάτων κατά την χρήση

Υπηρεσίες Τεχνικής Υποστήριξης της Πιλοτικής Λειτουργίας

Ο Ανάδοχος για όλη τη διάρκεια της δοκιμαστικής λειτουργίας, καλείται να διαθέσει εξειδικευμένο προσωπικό τουλάχιστον ένα (1) άτομο στο χώρο εγκατάστασης του Συστήματος (on – the – job) με στόχο την υποστήριξη των χρηστών του φορέα στη λειτουργία των εφαρμογών.

Η υποστήριξη κατά την δοκιμαστική λειτουργία του συστήματος θα πρέπει να περιλαμβάνει:

- A1.Συνεχής τεχνική υποστήριξη για την απρόσκοπτη λειτουργία συστημάτων και υποδομών.
- A2.Τεχνική υποστήριξη των διαδικασιών τεκμηρίωσης
 - A1.Βελτιώσεις / Διορθώσεις των εφαρμογών
 - A2.Επίλυση προβλημάτων – υποστήριξη χρηστών
 - A3.Συλλογή παρατηρήσεων από τους χρήστες
 - A4.Διόρθωση / Διαχείριση λαθών
 - A5.Υποστήριξη στον χειρισμό και λειτουργία των υπολογιστών, και λοιπού προσφερόμενου εξοπλισμού.
 - A6.Επικαιροποίηση (update) τεκμηρίωσης.

Ειδικότερα στις υποχρεώσεις του Αναδόχου κατά τη δοκιμαστική λειτουργία είναι να ελεγχθούν διεξοδικά:

- A1.Οι κωδικοποιήσεις που χρησιμοποιήθηκαν
- A2.Οι παραμετροποιήσεις και προσαρμογές λογισμικού που έγιναν
- A3.Η εγκατάσταση του εξοπλισμού
- A4.Οι ρυθμίσεις του λογισμικού συστήματος
- A5.Οι ρυθμίσεις της βάσης δεδομένων
- A6.Η ολοκλήρωση του λογισμικού με τις απαιτούμενες διαδικασίες
- A7.Η φυσική ανταπόκριση του συστήματος
- A8.Οι διασυνδέσεις και οι ανταλλαγές δεδομένων
- A9.Οποιαδήποτε άλλη παράμετρος επηρεάζει την ομαλή λειτουργία του συστήματος
- A10. Οι τελικές ρυθμίσεις του συστήματος για την βελτίωση της απόδοσης (fine tuning)
- A11. Η ομαλή λειτουργία των επί μέρους υποσυστημάτων και λειτουργιών.
- A12. Η ασφάλεια και ομαλή λειτουργία των δεδομένων της τεκμηρίωσης.

Από τη συλλογή των παρατηρήσεων και των εκκρεμοτήτων ενδέχεται να δημιουργηθεί η ανάγκη για συγκεκριμένες παρεμβάσεις ή διορθώσεις στη λειτουργία του συστήματος. Ο Ανάδοχος μετά από συνεννόηση με την αρμόδια Επιτροπή, θα προχωρήσει στις απαραίτητες διορθωτικές κινήσεις, οι οποίες θα πρέπει να ολοκληρωθούν μέσα στο χρονικό διάστημα της δοκιμαστικής λειτουργίας.

Σε περίπτωση που κατά την περίοδο της δοκιμαστικής λειτουργίας, εμφανισθούν σοβαρά κατά την κρίση της Επιτροπής Παρακολούθησης Παραλαβής Έργου προβλήματα ή διαπιστωθεί ότι δεν πληρούνται κάποιες από τις προδιαγραφόμενες απαιτήσεις, διακόπτεται η περίοδος δοκιμαστικής λειτουργίας και καλείται ο Ανάδοχος να αποκαταστήσει το πρόβλημα μέσα στους προβλεπόμενους από τους πίνακες συμμόρφωσης χρόνους.

Ο Ανάδοχος πρέπει να ειδοποιήσει εγγράφως την ΕΠΠΕ ότι αποκατέστησε τη δυσλειτουργία ή βλάβη και τον τρόπο που το πραγματοποίησε. Η αρμόδια επιτροπή μετά από έλεγχο πιστοποιεί την αποκατάσταση της δυσλειτουργίας. Ο χρόνος της δοκιμαστικής λειτουργίας επιμηκύνεται αντίστοιχα για όσο χρόνο μεσολάβησε από την διαπίστωση της βλάβης μέχρι την πιστοποίηση της αποκατάστασής της.

Με την ολοκλήρωση της δοκιμαστικής λειτουργίας και πριν από την οριστική παραλαβή του έργου ο Ανάδοχος είναι υποχρεωμένος να παραδώσει επικαιροποιημένη έκδοση του συνόλου της τεχνικής και λειτουργικής τεκμηρίωσης.

A.5.4 Περίοδος και Υπηρεσίες Εγγύησης «Καλής Λειτουργίας»

Ο Ανάδοχος υποχρεούται να προσφέρει υπηρεσίες Εγγύησης Καλής Λειτουργίας για τον εξοπλισμό και τις εφαρμογές, που περιλαμβάνουν τα ακόλουθα:

1. Το Χρονικό διάστημα (σε χρόνια) για **εγγύηση καλής λειτουργίας των εφαρμογών** μετά την οριστική παραλαβή του έργου (περίοδος εγγύησης καλής λειτουργίας). Οι εφαρμογές που προσφέρονται πρέπει να καλύπτονται απαραίτητα κατ' ελάχιστον από πέντε (5) έτη εγγύησης καλής λειτουργίας (παροχή δωρεάν συντήρησης). Ο χρόνος εγγύησης καλής λειτουργίας υπολογίζεται από την ημερομηνία οριστικής παραλαβής του έργου. 2. Κατά την περίοδο εγγύησης καλής λειτουργίας του συστήματος, οι προσφερόμενες υπηρεσίες του Αναδόχου είναι οι παρακάτω:

- Διασφάλιση καλής λειτουργίας των εφαρμογών. Είναι υπεύθυνος για τη χωρίς καθυστέρηση και με δικά του έξοδα αποκατάσταση κάθε ελαττώματος που αναφαιίνεται κατά την περίοδο αυτή.
- Αποκατάσταση των βλαβών και ανωμαλιών λειτουργίας του εξοπλισμού.
- Αποκατάσταση των ανωμαλιών λειτουργίας του λογισμικού εφαρμογών (bugs). Κατόπιν έγγραφης ειδοποίησης από τον φορέα, ο Ανάδοχος είναι υποχρεωμένος να επιλύει τα προβλήματα εντός σαράντα οκτώ (48) ωρών από την αναγγελία εφόσον αυτά δεν έχουν προκύψει από κακόβουλες ή άστοχες παρεμβάσεις τρίτων. Αν η πλήρης και οριστική λύση του προβλήματος δεν είναι εφικτή εντός του συγκεκριμένου χρονικού ορίου θα πρέπει, εντός του χρονικού αυτού ορίου, να προτείνεται εναλλακτικός τρόπος, εφικτός και άμεσα υλοποιήσιμος.
- Παράδοση – εγκατάσταση τυχόν νέων εκδόσεων του λογισμικού συστήματος και εφαρμογών.
- Παράδοση αντιτύπων όλων των μεταβολών ή των επανεκδόσεων ή τροποποιήσεων των εγχειριδίων του υλικού και λογισμικού.
- Ο Ανάδοχος υποχρεούται να διενεργεί προληπτική συντήρηση του εξοπλισμού και των εφαρμογών, η οποία πρέπει να είναι πέραν του ωραρίου κανονικής λειτουργίας του φορέα.
- Υπηρεσία Help Desk για όλους τους χρήστες του συστήματος.

Αναλυτική δομή και οργάνωση του Help Desk πρέπει να συμπεριληφθεί στην Τεχνική Προσφορά του Αναδόχου.

A.5.5 Υπηρεσίες Συντήρησης

Ο Ανάδοχος θα πρέπει να προσφέρει υπηρεσίες δωρεάν τεχνικής υποστήριξης για το λογισμικό που προσφέρει, καθ' όλη τη διάρκεια της πιλοτικής λειτουργίας και, στη συνέχεια, της περιόδου εγγύησης καλής λειτουργίας. Οι υπηρεσίες τεχνικής υποστήριξης είναι δυνατόν να επεκτείνονται πέραν της περιόδου υλοποίησης με την υπογραφή σχετικής σύμβασης συντήρησης μετά την πάροδο της περιόδου εγγύησης καλής λειτουργίας.

Και στις δύο περιπτώσεις παροχής υπηρεσιών τεχνικής υποστήριξης (εντός και εκτός περιόδου εγγύησης καλής λειτουργίας), οι υπηρεσίες αυτές θα παρέχονται βάσει ενός συγκεκριμένου πλαισίου παροχής υπηρεσιών τεχνικής υποστήριξης, το οποίο θα περιλαμβάνεται στην Προσφορά του Αναδόχου. Καθώς στόχος των υπηρεσιών τεχνικής υποστήριξης είναι η εξασφάλιση της καλής λειτουργίας του συστήματος, η άμεση ανταπόκριση του Αναδόχου σε αναγγελίες προβλημάτων και η άμεση αποκατάσταση των βλαβών - προβλημάτων του συστήματος είναι μείζονος σημασίας.

Για την επίτευξη του επιθυμητού επιπέδου παροχής υπηρεσιών από το σύστημα, θα πρέπει να εξασφαλιστεί από την πλευρά της Αναθέτουσας Αρχής η ύπαρξη της κατάλληλης υποστήριξης από τον Ανάδοχο. Έτσι, ο Υποψήφιος Ανάδοχος θα πρέπει να περιλάβει στην Τεχνική του Προσφορά σχέδιο συντήρησης ποσοτικά και ποιοτικά καλά προσδιορισμένο στο οποίο, μεταξύ άλλων, θα προτείνει / προβλέπει δεσμευτικά:

- Προληπτική και επισκευαστική συντήρηση,
- Μέθοδο, συχνότητα, διάρκεια και όρια ευθύνης συντήρησης εφαρμογών του συστήματος και του εξοπλισμού,
- Παροχή άμεσης βοήθειας (Help Desk),
- Παροχή επιτόπου βοήθειας,
- Εξασφάλιση ανταλλακτικών,
- Χρόνους απόκρισης βλαβών,
- Χρόνους αποκατάστασης βλαβών.

Προγραμματισμένη διακοπή της λειτουργίας του συστήματος διέπεται από τους παρακάτω κανόνες:

- Για τυπικές εργασίες συντήρησης που ενδεικτικά μπορούν να εκτελούνται σε μηνιαία βάση ή και συχνότερα με βάση το σχέδιο που θα υποβάλει ο Υποψήφιος Ανάδοχος, η εργασία θα πρέπει να εκτελείται σε συγκεκριμένο χρόνο (ημέρα εβδομάδας και ώρα).
- Για εργασίες συντήρησης που αφορούν σε μεγαλύτερης κλίμακας μεταβολές και ελέγχους, ο χρόνος και η διάρκεια διακοπής θα πρέπει να συμφωνούνται από τις δύο πλευρές.
- Κάθε προγραμματισμένη διακοπή της λειτουργίας από τον Ανάδοχο σύμφωνα με τα παραπάνω θα ανακοινώνεται τουλάχιστον επτά (7) ημερολογιακές ημέρες νωρίτερα στην Αναθέτουσα Αρχή και θα πρέπει να

τεκμηριώνεται κατάλληλα. Η τεκμηρίωση θα γίνεται άπαξ για τις τακτές εργασίες και θα ανανεώνεται μία φορά κάθε έτος.

Σημειώνεται ότι το δημιουργούμενο πληροφοριακό σύστημα, είτε στο σύνολό του είτε σε μέρος αυτού, είναι δυνατόν να χρησιμοποιείται από τις Υπηρεσίες της Αναθέτουσας Αρχής κατά την κρίση της οποτεδήποτε και απεριόριστα μέσα στο εικοσιτετράωρο, εξαιρουμένου του όποιου χρόνου της διενεργούμενης προληπτικής συντήρησης.

Ειδικά για τους χρόνους απόκρισης και αποκατάστασης βλαβών ισχύουν τα εξής:

Χρόνος απόκρισης βλάβης

Η ανταπόκριση (παρουσία) του Αναδόχου σε περίπτωση βλάβης ή δυσλειτουργίας θα πρέπει να είναι:

- τέσσερις (4) ώρες από τη στιγμή της αναγγελίας της βλάβης, εφόσον η ειδοποίηση έγινε από Δευτέρα μέχρι Παρασκευή και στο διάστημα από 07:00 μέχρι 17:00.
- Στις 08:00 της επόμενης εργάσιμης ημέρας εφόσον η ειδοποίηση έγινε εκτός των ανωτέρω ημερών και ωρών.
- Στις 08:00 της επόμενης εργάσιμης ημέρας εφόσον η ειδοποίηση έγινε από Παρασκευή μέχρι Κυριακή.

Χρόνος αποκατάστασης βλάβης

- Η αποκατάσταση της βλάβης ή δυσλειτουργίας θα πρέπει να πραγματοποιείται μέσα σε σαράντα οκτώ (48) ώρες από την αναγγελία της.
- Εφόσον δεν έχει αποκατασταθεί η λειτουργία μονάδας στο παραπάνω χρονικό διάστημα, ο Ανάδοχος θα πρέπει να την αντικαταστήσει με όμοια μονάδα που λειτουργεί κανονικά, να εγκαταστήσει το λογισμικό συστήματος και των εφαρμογών και να αποκαταστήσει τα στοιχεία των εφαρμογών για την περαιτέρω καλή λειτουργία του συστήματος.

Οι ανωτέρω απαιτήσεις κατά τη διάρκεια της περιόδου συντήρησης ισχύουν και κατά την περίοδο της εγγύησης καλής λειτουργίας (παροχή δωρεάν συντήρησης) και την περίοδο δοκιμαστικής λειτουργίας.

Ο Υποψήφιος Ανάδοχος θα πρέπει να αναπτύσσει στην Προσφορά του τη μεθοδολογία και συχνότητα της προληπτικής (debugging, updating, κ.λπ.) και επισκευαστικής συντήρησης τόσο του εξοπλισμού όσο και του λογισμικού. Το σύστημα της Αναθέτουσας Αρχής αποτελεί μια επένδυση με σημαντικό χρονικό ορίζοντα, άρα η Αναθέτουσα Αρχή πρέπει να διασφαλίσει την μακροβιότητα του συστήματος με σταθερούς όρους ποιότητας και ανάλογους σταθερούς οικονομικούς όρους.

Σημειώνεται ότι στη συντήρηση του λογισμικού συστήματος και εφαρμογών περιλαμβάνονται τα εξής:

- Αναβάθμιση (upgrade) σε τυχόν νεώτερες εκδόσεις του συστήματος,
- Εξασφάλιση ορθής λειτουργίας όλων των προσαρμογών (customizations), διεπαφών με άλλα συστήματα, κ.λπ., με τις νεώτερες εκδόσεις,
- Αντιμετώπιση σφαλμάτων (bugs), προσαρμογή σε νέες συνθήκες λειτουργίας,
- Παραμετροποίηση συστήματος σε περίπτωση αλλαγών στο νομικό και θεσμικό πλαίσιο οι οποίες ενδέχεται να επηρεάσουν τον τρόπο λειτουργίας

της Αναθέτουσας Αρχής και δεν δύναται να αντιμετωπισθούν από την υφιστάμενη προσφερόμενη λειτουργικότητα του συστήματος.

Ο Ανάδοχος αναλαμβάνει την αποκλειστική ευθύνη για την κάλυψη οποιουδήποτε κόστους προκύψει για την εξασφάλιση της συμβατότητας των προϊόντων που θα αντικατασταθούν ή αναβαθμιστούν στο πλαίσιο των εργασιών συντήρησης, τόσο μεταξύ τους όσο και με το υπάρχον περιβάλλον.

Επίσης υποχρεώνεται:

- Να καταστρώνει και υποβάλει πλάνο μετάπτωσης λειτουργίας και δεδομένων σε αλλαγές όταν προκύπτει σχετική ανάγκη, ειδάλλως να τεκμηριώνει τη μη συνδρομή λόγων για σχετικές ενέργειες.
- Να τεκμηριώνει ενδελεχώς όλες τις εργασίες που πραγματοποιεί και τις μεταβολές που προκύπτουν σαν αποτέλεσμα της συντήρησης του συστήματος.
- Να διασφαλίζει την απρόσκοπτη λειτουργία του συστήματος μετά την πραγματοποίηση μεταβολών που προκύπτουν ως αποτέλεσμα των εργασιών συντήρησης.
- Να διατηρεί αναλυτικά στοιχεία όλων των αλληλεπιδράσεων του με την Αναθέτουσα Αρχή, τα στελέχη αυτής ή το σύστημα και να τα παρουσιάζει επεξεργασμένα ή πρωτογενή, όταν κάτι τέτοιο ζητείται από την Αναθέτουσα Αρχή. Σε αυτά τα στοιχεία συμπεριλαμβάνονται χρόνοι απόκρισης για βλάβες και υποστήριξη κάθε φύσης.

A.6 Μεθοδολογία Διοίκησης και Υλοποίησης Έργου

A.6.1 Μέθοδοι και Τεχνικές Υλοποίησης και Υποστήριξης

Ο υποψήφιος Ανάδοχος υποχρεούται να παρουσιάσει στην Τεχνική του Προσφορά μια ολοκληρωμένη μεθοδολογική προσέγγιση που θα ακολουθήσει για την υλοποίηση του έργου, λαμβάνοντας υπόψη τις απαιτήσεις της Αναθέτουσας Αρχής τόσο όσον αφορά το περιεχόμενο του έργου όσο και το απαιτούμενο χρονοδιάγραμμα παροχής υπηρεσιών & παράδοσης προϊόντων.

Η μεθοδολογία που θα προτείνει ο Ανάδοχος θα πρέπει να βασίζεται σε διεθνώς αποδεκτές πρακτικές, μεθόδους και πρότυπα, τα οποία μπορούν να συμβάλλουν στην αποτελεσματική υλοποίηση & παρακολούθηση του έργου. Ο Ανάδοχος θα πρέπει να αναφέρει στην προσφορά του τη στρατηγική που προτίθεται να χρησιμοποιήσει στο έργο, την προσέγγιση που θα ακολουθήσει σε όλα τα στάδια του έργου (π.χ. τεχνικές, εργαλεία, συνεργασίες, κλπ.), τις διαδικασίες μεταφοράς τεχνογνωσίας, τον τρόπο συνεργασίας με το προσωπικό της Αναθέτουσας Αρχής, τις ενδεχόμενες επαφές και συνεργασίες που πρόκειται να κάνει με άλλους εξωτερικούς φορείς, τον τρόπο πρόσβασης σε σχετικές με το έργο σύγχρονες τεχνολογικές πηγές πληροφοριών και έργων, κλπ.

Ιδιαίτερη έμφαση θα δοθεί στην πειστικότητα της μεθοδολογίας σε σχέση με τις δυνατότητες και την ικανότητα του Αναδόχου να εκτελέσει επιτυχώς το έργο στον προτεινόμενο απο αυτόν χρόνο. Η περιγραφή της προτεινόμενης μεθοδολογίας θα ακολουθήσει το παρακάτω πλαίσιο:

- Αναλυτική περιγραφή του τρόπου με τον οποίο ο προσφέρων σκοπεύει να προσεγγίσει το έργο. Ιδιαίτερη έμφαση θα πρέπει να δοθεί στην κατανόηση των απαιτήσεων του έργου, όπως αναλυτικά προδιαγράφονται στην παρούσα προκήρυξη, και ο προσφέρων υποχρεωτικά να τοποθετηθεί στο σύνολο αυτών.

- Προτεινόμενη μεθοδολογία και σχετικές διαδικασίες αυτής για την υλοποίηση του έργου. Ο Ανάδοχος θα πρέπει να τεκμηριώσει επαρκώς την προτεινόμενη μεθοδολογία σε ότι αφορά τις διαδικασίες εκπόνησης μελετών, ανάλυσης απαιτήσεων, σχεδιασμού και ανάπτυξης εφαρμογών, παροχής υπηρεσιών, κλπ, και τα εργαλεία που θα χρησιμοποιηθούν για την υποστήριξη των διαδικασιών αυτών.
- Κατάλληλη περιγραφή και ανάλυση κάθε φάσης του έργου σε δραστηριότητες και ενότητες - πακέτα εργασίας (ΕΕ) όπως αυτά αναφέρονται στις αναλυτικές προδιαγραφές του έργου.
- Προσδιορισμός και αναλυτική περιγραφή των παραδοτέων του έργου όπως αυτά προκύπτουν από τις απαιτήσεις των προδιαγραφών του διαγωνισμού και την προτεινόμενη μεθοδολογική προσέγγιση του υποψήφιου Αναδόχου.
- Αναλυτικό χρονοδιάγραμμα υλοποίησης του έργου (διάγραμμα GANTT) όπου θα απεικονίζονται οι φάσεις υλοποίησης, οι δραστηριότητες, τα κυριότερα ορόσημα και τα παραδοτέα του έργου.

A.6.2 Σχήμα Διοίκησης, σχεδιασμού και υλοποίησης του Έργου

Ο υποψήφιος Ανάδοχος υποχρεούται να υποβάλλει στην Προσφορά του ολοκληρωμένη πρόταση για το προσωπικό που θα διαθέσει για τη διοίκηση του Έργου, το αντικείμενο και το χρόνο απασχόλησής τους στο Έργο. Τυχόν αλλαγή του προσωπικού θα τελεί υπό την έγκριση της Αναθέτουσας Αρχής.

Πιο συγκεκριμένα ο υποψήφιος Ανάδοχος θα πρέπει να παρουσιάσει στη Προσφορά του τουλάχιστον τα ακόλουθα:

- την διάρθρωση της Ομάδας Έργου με προσδιορισμό των ρόλων και αρμοδιοτήτων των υποομάδων εργασίας,
- το συνολικό χρόνο απασχόλησης του εκάστοτε μέλους της Ομάδας Έργου σε Ανθρωπομήνες (A/M).

A.6.3 Σχέδιο και Σύστημα Διασφάλισης Ποιότητας

Ο υποψήφιος Ανάδοχος υποχρεούται να υποβάλλει στην Προσφορά του ολοκληρωμένη πρόταση για το σχήμα διοίκησης και διασφάλισης ποιότητας του Έργου. Η Αναθέτουσα Αρχή θα έχει την κύρια ευθύνη επίβλεψης και ελέγχου της πορείας ανάπτυξης και υλοποίησης του έργου, ενώ την κύρια ευθύνη υλοποίησης του Έργου θα την έχει ο Ανάδοχος.

Η εφαρμογή του Συστήματος Διασφάλισης Ποιότητας για την υλοποίηση του έργου θα πρέπει να επιτευχθεί μέσω ενός αριθμού συμπληρωματικών ενεργειών οι οποίες σε πολλές περιπτώσεις συμπίπτουν χρονικά. Οι ενέργειες αυτές θα πραγματοποιηθούν από τον Ανάδοχο και θα περιλαμβάνουν κατ' ελάχιστο:

- Το σχεδιασμό και την εφαρμογή διαδικασιών διασφάλισης ποιότητας για τον ακριβή καθορισμό του τι απαιτείται, από ποιον και των προτύπων με τα οποία εκτελούνται οι εργασίες για την υλοποίηση του έργου.
- Την ανάπτυξη μίας ομαδικής προσέγγισης για την αναθεώρηση και βελτίωση των εργασιών υλοποίησης του έργου.
- Τον περιοδικό έλεγχο ποιότητας για την αποτίμηση της αποτελεσματικότητας των εσωτερικών διαδικασιών ως προς την επίτευξη των στόχων απόδοσης.

Οι παραπάνω ενέργειες θα εφαρμοστούν κατά τη διάρκεια της υλοποίησης του έργου και θα καλύπτουν τις παρακάτω περιοχές:

- Με το πέρας κάθε φάσης του έργου κατά τον έλεγχο και αξιολόγηση των παραδοτέων της φάσης.
- Κατά τη διαδικασία δοκιμών τμημάτων ή του συνόλου του έργου στο πλαίσιο του ελέγχου των αποτελεσμάτων των δοκιμών και της εισήγησης για διενέργεια νέων δοκιμών σε περίπτωση που δημιουργείται η ανάγκη λήψης διορθωτικών μέτρων.
- Κατά τη διαδικασία της τελικής δοκιμής του έργου στο πλαίσιο της διαμόρφωσης εισήγησης για τις δοκιμές αποδοχής.
- Κατά τη διάρκεια υλοποίησης του έργου μέσω αξιολογήσεων σε λειτουργικό και τεχνικό επίπεδο και υποβολής των απαραίτητων προτάσεων για την αποτελεσματική λειτουργία του.
- Κατά τη διαδικασία μεταφοράς της απαραίτητης τεχνογνωσίας από τον Ανάδοχο προς τα στελέχη της ΕΠΠΕ, μέσω της παρακολούθησης και διασφάλισης της άρτιας υλοποίησής της.
- Κατά τη διάρκεια υλοποίησης του έργου στο πλαίσιο της εξασφάλισης της εφαρμογής των διαδικασιών διασφάλισης ποιότητας από τα εμπλεκόμενα μέρη.
- Στο πλαίσιο της οργάνωσης και παρακολούθησης συναντήσεων με τους χρήστες του συστήματος ώστε να εξασφαλίζεται η ικανοποίησή τους σχετικά με την ποιότητα του έργου που εκτελείται, την πληρότητα, τη λειτουργικότητα και την αμεσότητα της λειτουργίας.
- Κατά τη διαδικασία διασύνδεσης των υπαρχόντων και των νέων συστημάτων & διαδικασιών στο πλαίσιο του ελέγχου και αξιολόγησης των σχετικών διαδικασιών.
- Κατά τη διάρκεια της πιλοτικής λειτουργίας του συστήματος στο πλαίσιο του ελέγχου και παρακολούθησης των διαδικασιών που πρέπει να εφαρμόζονται.
- Κατά την ένταξη των νέων συστημάτων σε δοκιμαστική λειτουργία στο πλαίσιο της διαχείρισης και του συντονισμού της υλοποίησης των απαιτούμενων ενεργειών από την ΕΠΠΕ.

Ο Ανάδοχος οφείλει να προδιαγράψει το Σύστημα Διασφάλισης Ποιότητας που θα εφαρμόσει στην Τεχνική του Προσφορά, το οποίο θα εξειδικεύσει στη σχετική Μελέτη Εφαρμογής. Σε κάθε περίπτωση σημειώνεται ότι το αντικείμενο της σύμβασης θα παραμείνει αναλλοίωτο καθόλη τη διάρκεια του έργου και δεν δύναται η μελέτη εφαρμογής να τροποποιήσει το φυσικό αντικείμενο του έργου

A.6.4 Σενάρια χρήσης και Ελέγχου - Διαδικασία παραλαβής λειτουργικότητας συστημάτων και Έργου

Οι διαδικασίες παράδοσης και παραλαβής του Έργου γίνονται σύμφωνα με το υπάρχον νομικό πλαίσιο διενέργειας του διαγωνισμού από την ΕΠΠΕ.

Η παράδοση του Έργου από τον Ανάδοχο και η παραλαβή του Έργου από την ΕΠΠΕ, γίνονται υποχρεωτικά μέσα στις προθεσμίες που θα οριστούν στη Σύμβαση.

Ο Ανάδοχος οφείλει να ενημερώσει εγγράφως την ΕΠΠΕ σχετικά με την ημερομηνία παράδοσης του εκάστοτε παραδοτέου, σύμφωνα με το χρονοδιάγραμμα της Σύμβασης, πέντε (5) ημέρες πριν την σχετική καταληκτική ημερομηνία του παραδοτέου αυτού.

Η παράδοση του Έργου από τον Ανάδοχο και η παραλαβή του Έργου από την ΕΠΠΕ, γίνονται υποχρεωτικά σύμφωνα με το χρονοδιάγραμμα της Σύμβασης.

Για την παραλαβή του έργου, η ΕΠΠΕ αξιολογεί την αρτιότητα και πληρότητα των παραδοτέων, μέσω:

- Ανάσκόπησης και αξιολόγησης μελετών, αναφορών και λοιπών εντύπων παραδοτέων και τεκμηριωτικού υλικού.
- Διενέργειας επιθεωρήσεων κατά τη διάρκεια παροχής των προβλεπόμενων υπηρεσιών.
- Διενέργειας των απαραίτητων ελέγχων.
- Επιβεβαίωσης καλής λειτουργίας του συστήματος ζητώντας τη συμβολή ή και γνωμοδότηση καταρτισμένων εμπειρογνομόνων.

Στην περίπτωση διαπίστωσης παρεκκλίσεων κάθε παραδοτέου από τους όρους της Σύμβασης, η ΕΠΠΕ διαβιβάζει εγγράφως στον Ανάδοχο, το ταχύτερο δυνατόν, τις παρατηρήσεις της επί του παραδοτέου, προκειμένου ο Ανάδοχος να συμμορφωθεί με αυτές και να το επανυποβάλει κατάλληλα διορθωμένο και συμπληρωμένο εντός δέκα πέντε εργάσιμων (15) ημερών από τη λήψη των παρατηρήσεων. Η αναθέτουσα αρχή έχει την υποχρέωση να απαντήσει σε κάθε περίπτωση στον ανάδοχο και για το λόγο αυτό δεν δικαιολογείται σιωπηρή παραλαβή.

Η διαδικασία επανυποβολής μπορεί να πραγματοποιηθεί μέχρι δύο (2) φορές και σε καμία περίπτωση ο χρόνος των παρατηρήσεων ή της επανυποβολής παραδοτέου δεν επηρεάζει το συνολικό χρόνο του Έργου. Η διαδικασία προσωρινής παραλαβής των υπό προμήθεια αγαθών ή υπηρεσιών θα πραγματοποιείται για κάθε φάση του Έργου όπως περιγράφεται στο χρονοδιάγραμμα της Σύμβασης. Η οριστική παραλαβή του Έργου γίνεται μετά το πέρας της περιόδου υποστήριξης δοκιμαστικής λειτουργίας, με την προϋπόθεση της προσωρινής παραλαβής των φάσεων του Έργου.

Η ΕΠΠΕ, εφόσον διαπιστώσει ότι το Παραδοτέο χρειάζεται διορθώσεις οι οποίες κρίνονται επουσιώδεις, έχει το δικαίωμα να προχωρήσει στην Προσωρινή Παραλαβή του, επισημαίνοντας τις παρατηρήσεις της στο Πρωτόκολλο Παραλαβής. Στην περίπτωση αυτή ο Ανάδοχος υποχρεούται να πραγματοποιήσει τις αναφερόμενες διορθώσεις μέχρι την Οριστική Παραλαβή του Παραδοτέου. Σε διαφορετική περίπτωση ο ΕΟΠΥΥ έχει το δικαίωμα να εφαρμόσει όσα προβλέπονται από τις διατάξεις περί κρατικών προμηθειών

Ο συμβατικός χρόνος παράδοσης μπορεί, να μετατίθεται με αιτιολογημένη απόφαση του Δ.Σ. του ΕΟΠΥΥ και ύστερα από γνωμοδότηση του αρμοδίου οργάνου, εφόσον έχει υποβληθεί σχετικό αίτημα από τον Προμηθευτή. Μετάθεση γίνεται σε περίπτωση που συντρέχουν λόγοι που συνιστούν ανωτέρα βία ή άλλοι ιδιαίτερα σοβαροί λόγοι που καθιστούν αντικειμενική αδυναμία της εμπρόθεσμης παράδοσης, εγκατάστασης του Εξοπλισμού.

ΜΕΡΟΣ Β: ΑΝΤΙΚΕΙΜΕΝΟ –ΔΙΑΡΚΕΙΑ-ΠΡΟΫΠΟΛΟΓΙΣΜΟΣ

Β.1. ΑΝΤΙΚΕΙΜΕΝΟ ΕΡΓΟΥ:

Αντικείμενο του Διαγωνισμού είναι η επιλογή Αναδόχου για το Έργο, όπως αυτό περιγράφεται στο Α ΜΕΡΟΣ της παρούσας.

Γίνονται δεκτές προσφορές για το σύνολο των ζητούμενων. Δεν γίνονται δεκτές και απορρίπτονται ως απαράδεκτες προσφορές που υποβάλλονται για μέρος του Έργου.

Β.2. ΔΙΑΡΚΕΙΑ:

Η διάρκεια των υπηρεσιών θα είναι για διάστημα 8 μηνών αρχής γινομένης, από την ημερομηνία υπογραφής της σύμβασης.

Β.3. ΠΡΟΫΠΟΛΟΓΙΣΜΟΣ:

Το Έργο χρηματοδοτείται από τον Τακτικό Προϋπολογισμό του ΕΟΠΥΥ.

Ο προϋπολογισμός του Έργου ανέρχεται στο ποσό των πεντακοσίων εβδομήντα τριών χιλιάδων εκατόν είκοσι ενός ευρώ και ενενήντα πέντε λεπτών (573.121,95 €) συμπεριλαμβανομένου ΦΠΑ 24%. Προϋπολογισμός χωρίς ΦΠΑ: τετρακόσια εξήντα δύο χιλιάδες εκατόν ενενήντα πέντε ευρώ και δώδεκα λεπτά (462.195,12€).

ΜΕΡΟΣ Γ: ΣΥΜΠΛΗΡΩΜΑΤΙΚΟΙ ΓΕΝΙΚΟΙ ΟΡΟΙ ΑΝΟΙΧΤΟΥ ΔΙΑΓΩΝΙΣΜΟΥ

Γ.1 ΚΑΤΑΡΤΙΣΗ ΚΑΙ ΥΠΟΒΟΛΗ ΠΡΟΣΦΟΡΩΝ

Γ.1.1 ΤΡΟΠΟΣ ΥΠΟΒΟΛΗΣ ΠΡΟΣΦΟΡΩΝ

Οι προσφορές υποβάλλονται από τους οικονομικούς φορείς, ηλεκτρονικά, μέσω της διαδικτυακής πύλης www.promitheus.gov.gr του Ε.Σ.Η.ΔΗ.Σ. μέχρι την καταληκτική ημερομηνία και ώρα που ορίζει η παρούσα διακήρυξη, στην Ελληνική γλώσσα, σε ηλεκτρονικό φάκελο, σύμφωνα με τα αναφερόμενα στο Ν.4155/13 (ΦΕΚ/Α/29-05-2013), στο άρθρο 11 της Υ.Α. Π1/2390/2013 (ΦΕΚ/Β/2677/21-10-2013) «Τεχνικές λεπτομέρειες και διαδικασίες λειτουργίας του Εθνικού Συστήματος Ηλεκτρονικών Δημοσίων Συμβάσεων (Ε.Σ.Η.ΔΗ.Σ.)».

Διευκρίνιση : Σε ότι αφορά το σύνολο των απαιτούμενων για προσκόμιση εγγράφων και αναφορικά με την επικύρωση των αντιγράφων αυτών ισχύουν τα διαλαμβανόμενα στο άρθρο 1 του Ν. 4250/2014. Σε ότι αφορά δε στις Υπεύθυνες Δηλώσεις και αναφορικά με το χρόνο υποβολής και θεώρησης των ισχύουν ομοίως τα διαλαμβανόμενα στο άρθρο 3 του Ν. 4250/2014.

Γ.1.2 ΠΕΡΙΕΧΟΜΕΝΟ ΠΡΟΣΦΟΡΩΝ

Τα περιεχόμενα του ηλεκτρονικού φακέλου της προσφοράς ορίζονται ως εξής:

- (α) ένας (υπο)φάκελος* με την ένδειξη «Δικαιολογητικά Συμμετοχής- Τεχνική Προσφορά» και
- (β) ένας (υπο)φάκελος* με την ένδειξη «Οικονομική Προσφορά».

***(υπο)φάκελος: κατηγορία επισυναπτόμενων αρχείων στο σύστημα**

Γ. 1.2.1 ΠΕΡΙΕΧΟΜΕΝΑ (ΥΠΟ)ΦΑΚΕΛΟΥ «ΔΙΚΑΙΟΛΟΓΗΤΙΚΑ ΣΥΜΜΕΤΟΧΗΣ-ΤΕΧΝΙΚΗ ΠΡΟΣΦΟΡΑ»

Στον (υπο)φάκελο με την ένδειξη «Δικαιολογητικά Συμμετοχή-Τεχνική Προσφορά» υποβάλλονται η εγγύηση συμμετοχής και όλα τα απαιτούμενα κατά το στάδιο υποβολής της προσφοράς δικαιολογητικά καθώς και τα ΤΕΧΝΙΚΑ ΣΤΟΙΧΕΙΑ της προσφοράς. Συγκεκριμένα στον προαναφερόμενο (υπο)φάκελο περιλαμβάνονται:

Γ.1.2.1.1 ΔΙΚΑΙΟΛΟΓΗΤΙΚΑ ΣΥΜΜΕΤΟΧΗΣ

Οι προσφέροντες υποβάλλουν ηλεκτρονικά μαζί με την προσφορά τους, εγκαίρως και προσηκόντως, επί ποινή αποκλεισμού, τα εξής δικαιολογητικά, σε μορφή αρχείου .pdf σύμφωνα με το άρθρο 5 α.Β.1.α του Π.Δ. 118/2007, το ν.4155/2013 (ΦΕΚ/Α/29-05-2013) και το άρθρο 11 της Υ.Α. Π1/2390/2013 (ΦΕΚ/Β/2677/21-10-2013) «Τεχνικές λεπτομέρειες και διαδικασίες λειτουργίας του Εθνικού Συστήματος Ηλεκτρονικών Δημοσίων Συμβάσεων (Ε.Σ.Η.ΔΗ.Σ.)», όπως αναλυτικά περιγράφονται κατωτέρω:

- α. Εγγύηση συμμετοχής** στο διαγωνισμό κατά το άρθρο 157 του ν.4281/2014 (ΦΕΚ 160/Α/08-08-2014) και την παράγραφο 1.2.3 του άρθρου 11 της Υ.Α. Π1/2390/2013 (ΦΕΚ 160/Β/2677/21-10-2013). Η εγγυητική επιστολή συμμετοχής υποβάλλεται από τον προσφέροντα ηλεκτρονικά σε μορφή αρχείου .pdf και προσκομίζεται από αυτόν στην Αρμόδια Υπηρεσία ή Επιτροπή; Διεξαγωγής του Διαγωνισμού σε έντυπη μορφή (πρωτότυπο) εντός τριών (3) εργασίμων ημερών από την ηλεκτρονική υποβολή.

Επισημαίνεται ότι για περιπτώσει υποβολής προσφορών από ενώσεις εταιρειών που

16PROC004740280-2016-07-08

υποβάλλουν κοινή προσφορά και κοινοπραξιών, η εγγύηση συμμετοχής πρέπει να περιλαμβάνει τον όρο ότι η εγγύηση καλύπτει τις υποχρεώσεις όλων των μελών της ένωσης ή της κοινοπραξίας.

β. Υπεύθυνη δήλωση της παρ. 4 του άρθρου 8 του ν. 1599/1986, όπως εκάστοτε ισχύει,

- στην οποία να αναγράφονται τα στοιχεία του διαγωνισμού στον οποίο συμμετέχουν και να δηλώνεται ότι, μέχρι και την ημέρα υποβολής της προσφοράς,
- i. δεν έχουν καταδικασθεί με αμετάκλητη απόφαση για κάποιο αδίκημα από τα αναφερόμενα στην περίπτωση (1) του εδ. α' της παρ. 2 του άρθρου 6 του Π.Δ. 118/2007, δηλαδή α) για κάποιο από τα αδικήματα της παρ. 1 του άρθρου 43 του Π.Δ. 60/2007, β) για κάποιο από τα αδικήματα της υπεξαίρεσης, της απάτης, της εκβίασης, της πλαστογραφίας, της ψευδορκίας, της δωροδοκίας και της δόλιας χρεοκοπίας, όπως όλα αυτά εξειδικεύονται κατωτέρω, στην παρ. 4.1 του παρόντος άρθρου, υπό στοιχ. 4.1.α',
 - ii. δεν τελούν σε κάποια από τις αναφερόμενες στην περίπτωση (2) του εδ. α' της παρ. 2 του άρθρου 6 του Π.Δ. 118/2007 καταστάσεις, δηλαδή σε πτώχευση ή σε διαδικασία κήρυξης πτώχευσης,
 - iii. είναι φορολογικά και ασφαλιστικά ενήμεροι ως προς τις υποχρεώσεις τους της περίπτωσης (3) του εδ. α' της παρ. 2 του άρθρου 6 του Π.Δ. 118/2007, δηλαδή ως προς τις φορολογικές υποχρεώσεις τους καθώς και ως προς τις υποχρεώσεις τους που αφορούν τις εισφορές κοινωνικής ασφάλισης (κύριας και επικουρικής),
 - iv. είναι εγγεγραμμένοι στο οικείο Επιμελητήριο ή σε ισοδύναμες επαγγελματικές οργανώσεις, προκειμένου για αλλοδαπά φυσικά ή νομικά πρόσωπα, ορίζοντας ρητά την επωνυμία του Επιμελητηρίου και το αντικείμενο των δραστηριοτήτων τους προκειμένου για νομικά πρόσωπα ή το ειδικό επάγγελμα τους, προκειμένου για φυσικά πρόσωπα, με το οποίο είναι εγγεγραμμένοι σε αυτό κατά την ημέρα διενέργειας του διαγωνισμού, σύμφωνα με τα οριζόμενα στην περ. (4) του εδ. α' της παρ. 2 ή στην περ. (3) του εδ. β' της παρ. 2 του άρθρου 6 του Π.Δ. 118/2007 και
 - v. η επιχείρησή τους δεν τελεί σε κάποια από τις αναφερόμενες στην περ. (2) του εδ. γ' της παρ. 2 του άρθρου 6 του Π.Δ. 118/2007 καταστάσεις, δηλαδή υπό κοινή εκκαθάριση και, επίσης, ότι η επιχείρηση δεν τελεί υπό διαδικασία έκδοσης απόφασης κοινής εκκαθάρισης
 - vi. δεν τελούν σε αναγκαστική διαχείριση και επίσης ότι δεν τελούν σε διαδικασία κήρυξης σε αναγκαστική διαχείριση.
 - vii. να αναλαμβάνεται η υποχρέωση για την έγκαιρη και προσήκουσα προσκόμιση των δικαιολογητικών της παρ. 2 του άρθρου 6 του Π.Δ.118/2007, σύμφωνα με τους όρους και τις προϋποθέσεις του άρθρου 20 του ίδιου Διατάγματος και τα οριζόμενα στην παρούσα διακήρυξη (άρθρο 6 παρ.1 περ.β' Π.Δ. 118/2007).
 - viii. δεν εμπίπτουν στις απαγορεύσεις του άρθρου 4 του Ν. 3310/05 όπως τροποποιήθηκε και ισχύει με τον Ν. 3414/05

γ. Υπεύθυνη δήλωση της παρ. 4 του άρθρου 8 του ν. 1599/1986, με την οποία θα δηλώνεται ότι:

- i. δεν έχουν διαπράξει σοβαρό επαγγελματικό παράπτωμα συναφές με το αντικείμενο του διαγωνισμού ή σε σχέση με την επαγγελματική τους ιδιότητα και
- ii. δεν είναι ένοχοι σοβαρών ψευδών δηλώσεων κατά την παροχή των πληροφοριών που απαιτούνται με την παρούσα διακήρυξη κατ' εφαρμογή των διατάξεων του Π.Δ. 60/2007 ή όταν δεν έχουν παράσχει τις πληροφορίες αυτές (άρθρο 43 παρ. 2 του Π.Δ. 60/2007).

δ. Υπεύθυνη δήλωση της παρ. 4 του άρθρου 8 του ν. 1599/1986, με την οποία θα δηλώνεται ότι:

- i. δεν υφίστανται άλλοι νομικοί περιορισμοί στη λειτουργία της επιχείρησής τους, εκτός από αυτούς που αναφέρονται ανωτέρω,

16PROC004740280-2016-07-08

- ii. δεν έχει αποκλειστεί η συμμετοχή τους σε δημόσιο διαγωνισμό με αμετάκλητη απόφαση του Υπουργού Ανάπτυξης,
- iii. μέχρι το χρόνο υποβολής της προσφοράς, η επιχείρησή τους υπήρξε συνεπής ως προς την εκπλήρωση των συμβατικών ή άλλων νόμιμων υποχρεώσεων της έναντι φορέων του δημόσιου τομέα,
- iv. οι πληροφορίες και τα στοιχεία που περιέχονται στην προσφορά τους είναι αληθή και ακριβή ως προς το περιεχόμενό τους, καθώς και
- v. η προσφορά συντάχθηκε σύμφωνα με τους όρους της παρούσας διακήρυξης της οποίας έλαβαν γνώση, και την αποδέχονται πλήρως και ανεπιφύλακτα.

Για τα νομικά πρόσωπα ημεδαπά ή αλλοδαπά διευκρινίζεται ότι:

- τα αδικήματα της παραγράφου 1.2.1.1 .β. i είναι προσωποπαγή και αφορούν το πρόσωπο που εκπροσωπεί την εταιρεία και όχι αυτήν. Ως εκ τούτου η αντίστοιχη Υ/Δ υποβάλλεται από το ανωτέρω πρόσωπο και αφορά τον ίδιο (π.χ. δηλώνω ότι μέχρι και την ημέρα υποβολής της προσφοράς, δεν έχω καταδικαστεί.....).
- οι Υπεύθυνες Δηλώσεις των παραγράφων 1.2.1.1.β.ii, 1.2.1.1.β.iii, 1.2.1.1.β.iv, 1.2.1.1.β.v, 1.2.1.1.β.vi, 1.2.1.1.β.vii, 1.2.1.1.γ & 1.2.1.1.δ αφορούν τους συμμετέχοντες προμηθευτές (εταιρείες) και υποβάλλονται από το πρόσωπο που εκπροσωπεί και δεσμεύει την εταιρεία, για την εταιρεία.(π.χ. δηλώνω ότι η εταιρεία δεν έχει.....).

Οι ανωτέρω υπεύθυνες δηλώσεις φέρουν ημερομηνία εντός των τελευταίων τριάντα ημερολογιακών ημερών προ της καταληκτικής ημερομηνίας υποβολής των προσφορών και δεν απαιτείται βεβαίωση του γνησίου της υπογραφής από αρμόδια διοικητική αρχή ή τα ΚΕΠ, ακόμα και αν άλλως ορίζεται στην παρούσα προκήρυξη.

Οι υπεύθυνες δηλώσεις υπογράφονται ψηφιακά από τον προσφέροντα και δεν απαιτείται το γνήσιο της υπογραφής. Σε περίπτωση που ο προσφέρων είναι νομικό πρόσωπο, τις υπεύθυνες δηλώσεις υποβάλλουν:

- οι Διαχειριστές, όταν το νομικό πρόσωπο είναι Ο.Ε, Ε.Ε. ή Ε.Π.Ε.
- ο Πρόεδρος του Δ.Σ. και ο Διευθύνων Σύμβουλος, όταν το νομικό πρόσωπο είναι Α.Ε.
- σε περιπτώσεις συνεταιρισμών από τον Πρόεδρο του Δ.Σ. του Συνεταιρισμού
- σε κάθε άλλη περίπτωση νομικού προσώπου, οι νόμιμοι εκπρόσωποί του

Η υπεύθυνη δήλωση και η εγγύηση συμμετοχής, για τη συμμετοχή του προσφέροντος στη διαγωνιστική διαδικασία υποβάλλεται από αυτόν ηλεκτρονικά σε μορφή αρχείου τύπου .pdf και προσκομίζεται (με διαβιβαστικό όπου θα αναφέρονται αναλυτικά τα προσκομιζόμενα δικαιολογητικά) κατά περίπτωση από αυτόν εντός τριών (3) εργάσιμων ημερών από την ηλεκτρονική υποβολή, πλην των ΦΕΚ. Όταν υπογράφονται από τον ίδιο φέρουν ψηφιακή υπογραφή και δεν απαιτείται σχετική θεώρηση.

ε. Ελάχιστες Προϋποθέσεις Συμμετοχής:

Ο υποψήφιος Ανάδοχος θα πρέπει να πληροί και να τεκμηριώνει επαρκώς, με ποινή αποκλεισμού, τις παρακάτω ελάχιστες προϋποθέσεις συμμετοχής, στο Διαγωνισμό:

ε1: Οικονομική και χρηματοοικονομική ικανότητα (capacity)

1.	Να έχει μέσο κύκλο εργασιών των <u>τριών (3) τελευταίων διαχειριστικών χρήσεων (2013, 2014, 2015)</u> μεγαλύτερο από το 200% του προϋπολογισμού του υπό ανάθεση Έργου συμπεριλαμβανομένου ΦΠΑ. Σε περίπτωση που ο υποψήφιος Ανάδοχος δραστηριοποιείται για χρονικό διάστημα μικρότερο των τριών διαχειριστικών χρήσεων, τότε ο μέσος κύκλος εργασιών για όσες διαχειριστικές χρήσεις δραστηριοποιούνται, θα
-----------	---

16PROC004740280-2016-07-08

	πρέπει να είναι μεγαλύτερος από το 100% του προϋπολογισμού του Έργου συμπεριλαμβανομένου ΦΠΑ..
1.2	Ο υποψήφιος Ανάδοχος, σύμφωνα με την περί εταιρειών νομοθεσία της χώρας όπου είναι εγκατεστημένος, υποβάλλει Ισολογισμούς των τελευταίων τριών (3) διαχειριστικών χρήσεων (2013, 2014, 2015), σε περίπτωση που υποχρεούται στην έκδοση Ισολογισμών ή Υπεύθυνη Δήλωση του συνολικού ύψους του ετήσιου κύκλου εργασιών, σε περίπτωση που δεν υποχρεούται στην έκδοση Ισολογισμών.

ε2: Τεχνική και επαγγελματική ικανότητα

1.	<p>Ο Υποψήφιος Ανάδοχος, πρέπει να διαθέτει οργάνωση, δομή και μέσα, με τα οποία να είναι ικανός, να αντεπεξέλθει πλήρως, άρτια και ολοκληρωμένα, στις απαιτήσεις του υπό ανάθεση Έργου. Ως ελάχιστη προϋπόθεση για τη συμμετοχή του στο διαγωνισμό, ο Υποψήφιος Ανάδοχος πρέπει να :</p> <ul style="list-style-type: none"> • διαθέτει εν ισχύ, επαγγελματική μεθοδολογία στον τομέα της διαχείρισης έργων πληροφορικής, ανάλυσης, σχεδιασμού και ανάπτυξης ή παραμετροποίησης λογισμικού, υλοποίησης ή/και ολοκλήρωσης λύσεων πληροφορικής, εγκατάστασης λογισμικού και υλικού, υπηρεσιών εκπαίδευσης, εξάπλωσης και επί τω έργω υποστήριξης, και παραγωγικής λειτουργίας (υπηρεσίες συντήρησης, υποστήριξης και διαχείρισης της λειτουργίας) πληροφορικών συστημάτων • διαθέτει στην οργανωτική του δομή, οντότητες (ενδεικτικά Τμήματα, Μονάδες, Υπηρεσίες) με αρμοδιότητα την Διαχείριση Έργων, την Ανάπτυξη Εφαρμογών Πληροφορικής, την Τηλεφωνική Εξυπηρέτηση Πελατών και την Τεχνική Υποστήριξη Συστημάτων Πληροφορικής, ή ισοδύναμες δομές με αρμοδιότητες που στηρίζουν τις παραπάνω διεργασίες του κύκλου ζωής ενός Έργου πληροφορικής <p>Ο υποψήφιος Ανάδοχος οφείλει να αποδείξει την ανωτέρω ελάχιστη προϋπόθεση συμμετοχής, καταθέτοντας με την Προσφορά ου εντός του Φακέλου Δικαιολογητικών Συμμετοχής) τα ακόλουθα στοιχεία τεκμηρίωσης:</p>
1.1	<ul style="list-style-type: none"> • Αναλυτική παρουσίαση των κάτωθι χαρακτηριστικών του υποψήφιου Αναδόχου: <ul style="list-style-type: none"> - επιχειρηματική δομή, συνεργασίες με εξωτερικούς προμηθευτές, κανάλια εξυπηρέτησης, - τομείς δραστηριότητας και κλάδοι εξειδίκευσης - προϊόντα και υπηρεσίες - μεθοδολογίες, εργαλεία και τεχνικές που χρησιμοποιεί - δομή και λειτουργία help desk <p>με σαφή αναφορά στις οντότητες (π.χ. Τμήματα, Μονάδες, Υπηρεσίες) οι οποίες καλύπτουν την ανωτέρω Ελάχιστη Προϋπόθεση Συμμετοχής.</p>
1.2	<ul style="list-style-type: none"> • Περιγραφή των μέτρων, ή/και πρωτοβουλιών ή/και επαγγελματικών πιστοποιήσεων ποιότητας και διοικητικών μέτρων που έχει λάβει ο υποψήφιος Ανάδοχος για την διασφάλιση της ποιότητας των παραπάνω, παρεχόμενων υπηρεσιών διαχείρισης έργων πληροφορικής, ανάλυσης, σχεδιασμού και ανάπτυξης ή παραμετροποίησης λογισμικού, υλοποίησης ή/και ολοκλήρωσης λύσεων πληροφορικής, εγκατάστασης λογισμικού και υλικού, παροχής υπηρεσιών εκπαίδευσης, εξάπλωσης και επί τω έργω υποστήριξης, και δοκιμαστικής λειτουργίας (υπηρεσίες συντήρησης, υποστήριξης και διαχείρισης της λειτουργίας) πληροφορικών συστημάτων.
1.3	Σε περίπτωση που ο υποψήφιος Ανάδοχος προτίθεται να αναθέσει υπεργολαβικά σε τρίτους την υλοποίηση τμήματος του υπό ανάθεση Έργου, τότε θα πρέπει να καταθέσει συμπληρωμένο τον παρακάτω πίνακα καθώς και τις σχετικές δηλώσεις

16PROC004740280-2016-07-08

	συνεργασίας,																			
	Περιγραφή τμήματος Έργου που προτίθεται ο υποψήφιος Ανάδοχος να αναθέσει σε Υπεργολάβο	Ημερομηνία Δήλωσης Συνεργασίας																		
	Επωνυμία Υπεργολάβου																			
2.	Ο υποψήφιος Ανάδοχος οφείλει να αποδείξει την ανωτέρω ελάχιστη προϋπόθεση συμμετοχής, καταθέτοντας με την Προσφορά του (εντός του Φακέλου Δικαιολογητικών) τα ακόλουθα στοιχεία τεκμηρίωσης:																			
2.1	<p>Πίνακα των κυριότερων έργων που εκτέλεσε ή στα οποία συμμετείχε ο υποψήφιος Ανάδοχος κατά τα πέντε (5) τελευταία έτη (2011, 2012, 2013, 2014, 2015) και είναι αντίστοιχα με το υπό ανάθεση Έργο.</p> <p>Ελάχιστη προϋπόθεση συμμετοχής αποτελεί το γεγονός, ο υποψήφιος Ανάδοχος να έχει ολοκληρώσει την υλοποίηση, σε δυο (2) αντίστοιχα με το προκηρυσσόμενο, έργα τα τελευταία πέντε (5) έτη (2011, 2012, 2013, 2014, 2015), με επιτυχία.</p> <p>Αντίστοιχο έργο ορίζεται ένα έργο στο χώρο της υγείας για τη συλλογή, ομογενοποίηση και επεξεργασία στοιχείων από φορείς με ετερογενή πληροφοριακά συστήματα με σκοπό την δημιουργία ενός ενιαίου συστήματος επιχειρηματικής ευφυΐας και επιτελικής πληροφόρησης καθώς και οι σχετικές με αυτό υπηρεσίες σχεδιασμού, υλοποίησης και φιλοξενίας</p> <p>Συνδυαστικά, στο σύνολο των έργων που θα αναφερθούν, θα πρέπει να πληρούνται όλα τα παραπάνω στοιχεία.</p> <p>Ο Πίνακας των κυριότερων έργων πρέπει να συνταχθεί σύμφωνα με το ακόλουθο υπόδειγμα:</p> <table border="1"> <thead> <tr> <th>A/A</th> <th>ΠΕΛΑΤΗΣ</th> <th>ΣΥΝΤΟΜΗ ΠΕΡΙΓΡΑΦΗ ΤΟΥ ΕΡΓΟΥ</th> <th>ΔΙΑΡΚΕΙΑ ΕΚΤΕΛΕΣΗΣ ΕΡΓΟΥ (από – έως)</th> <th>ΠΡΟΫΠΟΛΟΓΙΣΜΟΣ</th> <th>ΠΑΡΟΥΣΑ ΦΑΣΗ</th> <th>ΣΥΝΟΠΤΙΚΗ ΠΕΡΙΓΡΑΦΗ ΣΥΝΕΙΣΦΟΡΑΣ ΣΤΟ ΕΡΓΟ</th> <th>ΠΟΣΟΣΤΟ ΣΥΜΜΕΤΟΧΗΣ ΣΤΟ ΕΡΓΟ (προϋπολογισμός)</th> <th>ΣΤΟΙΧΕΙΟ ΤΕΚΜΗΡΙΩΣΗΣ ΗΣ (τύπος & μνία</th> </tr> </thead> <tbody> <tr> <td></td> <td></td> <td></td> <td></td> <td></td> <td></td> <td></td> <td></td> <td></td> </tr> </tbody> </table> <p>Όπου:</p> <ul style="list-style-type: none"> - «ΠΑΡΟΥΣΑ ΦΑΣΗ»: ολοκληρωμένο ή σε εξέλιξη - «ΣΤΟΙΧΕΙΟ ΤΕΚΜΗΡΙΩΣΗΣ»: «έξωθεν καλή μαρτυρία» της εξέλιξης, της ολοκλήρωσης ή του επιτυχούς αποτελέσματος του Έργου όπως πιστοποιητικό Δημόσιας Αρχής, πρωτόκολλο παραλαβής Δημόσιας Αρχής, δήλωση πελάτη-ιδιώτη, ηλεκτρονική διεύθυνση της διαθέσιμης υπηρεσίας κοκ <ul style="list-style-type: none"> ο εάν ο Πελάτης είναι Δημόσιος Φορέας ως στοιχείο τεκμηρίωσης υποβάλλεται πιστοποιητικό ή πρωτόκολλο παραλαβής ή βεβαίωση καλής εκτέλεσης που έχει συνταχθεί και αρμοδίως υπογραφεί από την αρμόδια Δημόσια Αρχή. ο εάν ο Πελάτης είναι Ιδιωτικός Οργανισμός, ως στοιχείο τεκμηρίωσης υποβάλλεται δήλωση του ιδιώτη Οργανισμού όπως εκπροσωπείται από τον Νόμιμο Εκπρόσωπό ή κατάλληλα εξουσιοδοτημένο πρόσωπο ή βεβαίωση καλής εκτέλεσης ή βεβαίωση του Αναδόχου, και όχι η σχετική Σύμβαση Έργου. <p>Από τα παραπάνω έργα, ένα (1) τουλάχιστον, το οποίο είναι σε αντιστοιχία με το αντικείμενο του υπό ανάθεση Έργου, το οποίο έχει ολοκληρωθεί επιτυχώς από τον</p>		A/A	ΠΕΛΑΤΗΣ	ΣΥΝΤΟΜΗ ΠΕΡΙΓΡΑΦΗ ΤΟΥ ΕΡΓΟΥ	ΔΙΑΡΚΕΙΑ ΕΚΤΕΛΕΣΗΣ ΕΡΓΟΥ (από – έως)	ΠΡΟΫΠΟΛΟΓΙΣΜΟΣ	ΠΑΡΟΥΣΑ ΦΑΣΗ	ΣΥΝΟΠΤΙΚΗ ΠΕΡΙΓΡΑΦΗ ΣΥΝΕΙΣΦΟΡΑΣ ΣΤΟ ΕΡΓΟ	ΠΟΣΟΣΤΟ ΣΥΜΜΕΤΟΧΗΣ ΣΤΟ ΕΡΓΟ (προϋπολογισμός)	ΣΤΟΙΧΕΙΟ ΤΕΚΜΗΡΙΩΣΗΣ ΗΣ (τύπος & μνία									
A/A	ΠΕΛΑΤΗΣ	ΣΥΝΤΟΜΗ ΠΕΡΙΓΡΑΦΗ ΤΟΥ ΕΡΓΟΥ	ΔΙΑΡΚΕΙΑ ΕΚΤΕΛΕΣΗΣ ΕΡΓΟΥ (από – έως)	ΠΡΟΫΠΟΛΟΓΙΣΜΟΣ	ΠΑΡΟΥΣΑ ΦΑΣΗ	ΣΥΝΟΠΤΙΚΗ ΠΕΡΙΓΡΑΦΗ ΣΥΝΕΙΣΦΟΡΑΣ ΣΤΟ ΕΡΓΟ	ΠΟΣΟΣΤΟ ΣΥΜΜΕΤΟΧΗΣ ΣΤΟ ΕΡΓΟ (προϋπολογισμός)	ΣΤΟΙΧΕΙΟ ΤΕΚΜΗΡΙΩΣΗΣ ΗΣ (τύπος & μνία												

16PROC004740280-2016-07-08

	<p>Υποψήφιο Ανάδοχο, θα πρέπει να παρουσιάζεται αναλυτικά. Σημειώνεται ότι, η Αναθέτουσα Αρχή διατηρεί το δικαίωμα επαλήθευσης της ακρίβειας και αξιοπιστίας των δηλώσεων με απευθείας επικοινωνία με τους προσδιορισμένους πελάτες, τους οποίους αναφέρει ο Υποψήφιος Ανάδοχος.</p>																												
<p>3.</p>	<p>Να διαθέτει ανθρώπινο δυναμικό και πόρους ικανούς και αξιόπιστους για να φέρει σε πέρας επιτυχώς τις απαιτήσεις του Έργου, σε όρους απαιτούμενης εξειδίκευσης, επαγγελματικών προσόντων και εμπειρίας . Συγκεκριμένα απαιτείται κατ' ελάχιστον:</p> <ul style="list-style-type: none"> - το 30% του ανθρωποχρόνου που θα διατεθεί για το Έργο να καλύπτεται από υπαλλήλους του υποψήφιου Αναδόχου (δηλ. ΜΕΡΙΚΟ ΣΥΝΟΛΟ 3.1 \geq 30%). - να διατεθεί ένας Υπεύθυνος Έργου, και ένας Αναπληρωτής Υπεύθυνος έργου κάθε ένας από τους οποίους θα πρέπει να διαθέτει τουλάχιστον τα ακόλουθα προσόντα και εμπειρία: <ul style="list-style-type: none"> ο Πανεπιστημιακό Δίπλωμα Σπουδών ο τουλάχιστον 8ετή επαγγελματική εμπειρία σε Διαχείριση Έργων ο τουλάχιστον 2ετή επαγγελματική εμπειρία στο χώρο της Υγείας κατά την τελευταία πενταετία - να διατεθεί Ομάδα Έργου που απαρτίζεται από μέλη με ειδικότητες, επαγγελματικά προσόντα, πιστοποιήσεις και εμπειρία -που αποκτήθηκε τουλάχιστον τα 2 τελευταία έτη- η οποία, είναι σχετική με την ολοκλήρωση όλων των απαιτήσεων του (φυσικού αντικείμενου του) Έργου σε όλον τον κύκλο ζωής του. - Ειδικότερα, εφόσον το έργο αφορά και στην επεξεργασία δεδομένων με χρήση στοχαστικών μοντέλων, απαιτείται στην Ομάδα Έργου η συμμετοχή τουλάχιστον ενός (1) στελέχους με αποδεδειγμένη ενεργή συμμετοχή σε έργα που έκαναν χρήση του προτύπου SDMX (Statistical Data and Metadata eXchange). <p>Ως αποδεικτικά έγγραφα για την ομάδα έργου (των ειδικοτήτων) νοούνται: Αποδεικτικά Τίτλων Σπουδών ή/και Πιστοποιήσεων. Εάν ο τίτλος έχει αποκτηθεί στην Ελλάδα αρκεί να προσκομιστεί ο τίτλος σπουδών, εάν έχει αποκτηθεί στο εξωτερικό πρέπει να συνοδεύεται από επίσημη μετάφραση στην ελληνική γλώσσα. Ως αποδεικτικά της εμπειρίας νοούνται τα έργα που δηλώνονται στο βιογραφικό σημείωμα του κάθε μέλους. Το άθροισμα των Α/Μ σε κάθε έργο θα πρέπει να πιστοποιεί και να αθροίζει τα ελάχιστα έτη εμπειρίας.</p> <p>Ο υποψήφιος Ανάδοχος για να παρέχει επαρκή τεκμηρίωση κάλυψης της ανωτέρω προϋπόθεσης συμμετοχής, οφείλει να συνοποβάλει στην Προσφορά του (εντός του Φακέλου Δικαιολογητικών Συμμετοχής) τα ακόλουθα στοιχεία τεκμηρίωσης</p>																												
<p>3.1</p>	<p>Πίνακας των υπαλλήλων του υποψήφιου Αναδόχου που συμμετέχουν στην Ομάδα Έργου, σύμφωνα με το ακόλουθο υπόδειγμα:</p> <table border="1" data-bbox="260 1559 1390 1850"> <thead> <tr> <th data-bbox="260 1559 323 1738">Α/ Α</th> <th data-bbox="323 1559 576 1738">Εταιρία (σε περίπτωση Ένωσης Κοινοπραξίας)</th> <th data-bbox="576 1559 834 1738">Όνοματεπώνυμο Μέλους Ομάδας Έργου</th> <th data-bbox="834 1559 1086 1738">Ρόλος στην Ομάδα Έργου - Θέση στο σχήμα υλοποίησης</th> <th data-bbox="1086 1559 1246 1738">Ανθρωπο μήνες</th> <th data-bbox="1246 1559 1390 1738">Ποσοστό συμμετοχής* (%)</th> </tr> </thead> <tbody> <tr> <td> </td> <td> </td> <td> </td> <td> </td> <td> </td> <td> </td> </tr> <tr> <td> </td> <td> </td> <td> </td> <td> </td> <td> </td> <td> </td> </tr> <tr> <td colspan="6" data-bbox="260 1850 1390 1883">ΜΕΡΙΚΟ ΣΥΝΟΛΟ (3.1)</td> </tr> </tbody> </table>					Α/ Α	Εταιρία (σε περίπτωση Ένωσης Κοινοπραξίας)	Όνοματεπώνυμο Μέλους Ομάδας Έργου	Ρόλος στην Ομάδα Έργου - Θέση στο σχήμα υλοποίησης	Ανθρωπο μήνες	Ποσοστό συμμετοχής* (%)													ΜΕΡΙΚΟ ΣΥΝΟΛΟ (3.1)					
Α/ Α	Εταιρία (σε περίπτωση Ένωσης Κοινοπραξίας)	Όνοματεπώνυμο Μέλους Ομάδας Έργου	Ρόλος στην Ομάδα Έργου - Θέση στο σχήμα υλοποίησης	Ανθρωπο μήνες	Ποσοστό συμμετοχής* (%)																								
ΜΕΡΙΚΟ ΣΥΝΟΛΟ (3.1)																													
<p>3.2</p>	<p>Πίνακας των στελεχών των Υπεργολάβων του υποψήφιου Αναδόχου που συμμετέχουν στην Ομάδα Έργου, σύμφωνα με το ακόλουθο υπόδειγμα:</p> <table border="1" data-bbox="260 1955 1390 2060"> <thead> <tr> <th data-bbox="260 1955 323 2060">Α/ Α</th> <th data-bbox="323 1955 576 2060">Επωνυμία Εταιρείας Υπεργολάβου</th> <th data-bbox="576 1955 834 2060">Όνοματεπώνυμο Μέλους Ομάδας Έργου</th> <th data-bbox="834 1955 1086 2060">Ρόλος στην Ομάδα Έργου - Θέση στο σχήμα</th> <th data-bbox="1086 1955 1246 2060">Ανθρωπο μήνες</th> <th data-bbox="1246 1955 1390 2060">Ποσοστό συμμετ</th> </tr> </thead> <tbody> <tr> <td> </td> <td> </td> <td> </td> <td> </td> <td> </td> <td> </td> </tr> </tbody> </table>					Α/ Α	Επωνυμία Εταιρείας Υπεργολάβου	Όνοματεπώνυμο Μέλους Ομάδας Έργου	Ρόλος στην Ομάδα Έργου - Θέση στο σχήμα	Ανθρωπο μήνες	Ποσοστό συμμετ																		
Α/ Α	Επωνυμία Εταιρείας Υπεργολάβου	Όνοματεπώνυμο Μέλους Ομάδας Έργου	Ρόλος στην Ομάδα Έργου - Θέση στο σχήμα	Ανθρωπο μήνες	Ποσοστό συμμετ																								

16PROC004740280-2016-07-08

				υλοποίησης		οχής* (%)
	ΜΕΡΙΚΟ ΣΥΝΟΛΟ (3.2)					
3.3	Πίνακας των εξωτερικών συνεργατών του υποψήφιου Αναδόχου που συμμετέχουν στην Ομάδα Έργου, σύμφωνα με το ακόλουθο υπόδειγμα:					
	A/A	Όνοματεπώνυμο Έργου	Μέλους Ομάδας	Ρόλος στην Ομάδα Έργου – Θέση στο σχήμα υλοποίησης	Ανθρωπομήνες	Ποσοστό συμμετοχής* (%)
	ΜΕΡΙΚΟ ΣΥΝΟΛΟ (3.3)					
	*ως Ποσοστό Συμμετοχής του Μέλους ορίζεται το πηλίκο των ανθρωπομηρών του δια των συνολικών προσφερόμενων ανθρωπομηρών (άθροισμα των μερικών συνόλων 3.1, 3.2, 3.3)					
	Ο υποψήφιος Ανάδοχος, συμπληρωματικά με τον ανωτέρω Πίνακα, θα πρέπει να καταθέσει δηλώσεις συνεργασίας των εξωτερικών συνεργατών υπό την μορφή Υπεύθυνης Δήλωσης.					
3.4	Αναλυτικά Βιογραφικά Σημειώματα όλων των μελών της Ομάδας Έργου (βάσει του υποδείγματος στο Μέρος C της Διακήρυξης) από τα οποία να αποδεικνύεται ευθέως και χωρίς άλλη αναγκαία πληροφορία ή διευκρίνιση, η εξειδίκευση, τα επαγγελματικά προσόντα και η εμπειρία του σχετικά τις απαιτήσεις που αναλαμβάνει όπως προκύπτει από τον ρόλο που προτείνεται να συμμετέχει στην ομάδα Έργου.					

ΔΙΕΥΚΡΙΝΙΣΕΙΣ

1.	Η αρμόδια Επιτροπή δύναται να ζητήσει από τον υποψήφιο Ανάδοχο διευκρινίσεις επί των ανωτέρω στοιχείων τεκμηρίωσης, ο οποίος υποχρεούται να τα υποβάλει επί ποινή αποκλεισμού εντός τριών (3) εργάσιμων ημερών από τη λήψη του σχετικού αιτήματος.
2.	Ο υποψήφιος Ανάδοχος μπορεί να υποβάλλει εκτός των ανωτέρω στοιχείων τεκμηρίωσης και κάθε άλλο στοιχείο τεκμηρίωσης της επάρκειάς του στην ανάλογη κατηγορία δικαιολογητικών μόνο κατά την υποβολή της πρότασης και όχι εκ των υστέρων.
3.	Σε περίπτωση που ο υποψήφιος Ανάδοχος αποτελεί Ένωση / Κοινοπραξία: - τα απαιτούμενα στην παρούσα παράγραφο στοιχεία τεκμηρίωσης πρέπει να υποβάλλονται ανάλογα με τη φύση τους χωριστά για κάθε Μέλος της Ένωσης / Κοινοπραξίας ή συγκεντρωτικά για την Ένωση / Κοινοπραξία - επιτρέπεται η μερική κάλυψη των προϋποθέσεων από τα Μέλη της, αρκεί όμως συνολικά να καλύπτονται όλες.
4.	Αν ο υποψήφιος Ανάδοχος δραστηριοποιείται για χρονικό διάστημα μικρότερο των τριών (3) διαχειριστικών χρήσεων, καταθέτει τα στοιχεία τεκμηρίωσης της χρηματοοικονομικής του ικανότητας για το χρονικό διάστημα της λειτουργίας του.
5.	Επιτρέπεται η κάλυψη των προϋποθέσεων συμμετοχής 1 και 2 ανωτέρω, από τρίτους, σύμφωνα με το άρθρο 46 (παράγραφος 3) του ΠΔ 60/2007. Στην περίπτωση αυτή απαιτείται η προσκόμιση – εντός του Φακέλου Δικαιολογητικών Συμμετοχής – της σχετικής έγγραφης δέσμευσης του τρίτου, ότι για την εκτέλεση της σύμβασης, θα θέσει στη διάθεση του υποψηφίου Αναδόχου τους αναγκαίους πόρους.
6.	Επιτρέπεται η κάλυψη της προϋπόθεσης συμμετοχής 4 ανωτέρω, από τρίτους, σύμφωνα με το άρθρο 45 (παράγραφος 2) του ΠΔ 60/2007. Στην περίπτωση αυτή απαιτείται η προσκόμιση – εντός του Φακέλου Δικαιολογητικών Συμμετοχής – της σχετικής έγγραφης δέσμευσης του/ων τρίτου/ων, ότι για την εκτέλεση της σύμβασης, θα θέσει στη διάθεση του υποψηφίου Αναδόχου τους αναγκαίους πόρους.

7.	Στοιχεία τεκμηρίωσης που εκδίδονται σε γλώσσα άλλη, εκτός της ελληνικής, θα συνοδεύονται υποχρεωτικά από επίσημη μετάφρασή τους στην Ελληνική γλώσσα.
----	---

Γ.1.2.1.2. ΤΕΧΝΙΚΗ ΠΡΟΣΦΟΡΑ

Συντάσσεται συμπληρώνοντας την αντίστοιχη ειδική ηλεκτρονική φόρμα του συστήματος. Στη συνέχεια, το σύστημα παράγει σχετικό ηλεκτρονικό αρχείο, σε μορφή pdf, το οποίο υπογράφεται ψηφιακά και υποβάλλεται από τον προσφέροντα. Τα στοιχεία που περιλαμβάνονται στην ειδική ηλεκτρονική φόρμα του συστήματος και του παραγόμενου ψηφιακά υπογεγραμμένου ηλεκτρονικού αρχείου πρέπει να ταυτίζονται. Σε αντίθετη περίπτωση, το σύστημα παράγει σχετικό μήνυμα και ο προσφέρων καλείται να παράγει εκ νέου το ηλεκτρονικό αρχείο pdf.

Εφόσον οι τεχνικές προδιαγραφές δεν έχουν αποτυπωθεί στο σύνολό τους στις ειδικές ηλεκτρονικές φόρμες του συστήματος, ο προσφέρων επισυνάπτει ψηφιακά υπογεγραμμένα τα σχετικά ηλεκτρονικά αρχεία.

Η υποβολή της Τεχνικής Προσφοράς θα πρέπει να περιέχει τα παρακάτω στοιχεία:

A/A	Τίτλος ενότητας / υπο ενότητας της τεχνικής προσφοράς	Σύμφωνα με παραγράφους:
1	Τεχνική Λύση	
1.1	Προτεινόμενη Αρχιτεκτονική – Τεχνικά και Τεχνολογικά Χαρακτηριστικά Λύσης	A.4.1 – A.4.5
1.2	Τεχνικά και Τεχνολογικά Χαρακτηριστικά λογισμικού	A.4.1 – A.4.5
1.3	Διαλειτουργικότητα	A.4.5
1.4	Χαρακτηριστικά ασφάλειας, πολυκαναλικής διάθεσης και ευχρηστία	A.4.6 – A.4.8
2	Προσφερόμενες Υπηρεσίες	
2.1	Μεθοδολογία Υλοποίησης και Προσαρμογή στις Τεχνολογικές Απαιτήσεις και Προδιαγραφές	A.6.1
2.2	Υπηρεσίες Εκπόνησης Μελέτης Εφαρμογής	A.5.1
2.3	Υπηρεσίες Εκπαίδευσης	A.5.2
2.4	Υπηρεσίες Πιλοτικής Λειτουργίας	A.5.3
2.5	Υπηρεσίες Εγγύησης, Υποστήριξης και Τήρησης Επιπέδου Υπηρεσιών	A.5.4, A.5.5
3	Μεθοδολογία Οργάνωσης, Διοίκησης και Υλοποίησης Έργου	
3.1	Οργάνωση Υλοποίησης Έργου (Φάσεις, Παραδοτέα, Ορόσημα, Χρονοδιάγραμμα)	A.4.9, A.6.1
3.2	Μεθοδολογία Διοίκησης Έργου & Οργάνωσης Ομάδας Έργου	A.6.2 και C2.8
4	Πίνακες Συμμόρφωσης	Σύμφωνα με C2
5	Πίνακες Οικονομικής Προσφοράς, χωρίς τιμές <ul style="list-style-type: none"> • Η εμφάνιση τιμής/ τιμών στον εν λόγω πίνακα αποτελεί λόγο απόρριψης της Προσφοράς. • Για τις περιπτώσεις που απαιτούνται νέες εκδόσεις λογισμικού και αυτές παρέχονται από τον κατασκευαστή του λογισμικού σαν ξεχωριστό προϊόν/υπηρεσία με αξία, ο υποψήφιος Ανάδοχος υποχρεούται να αναγράφει το εν λόγω προϊόν/υπηρεσία στους Πίνακες Οικονομικής Προσφοράς (χωρίς τιμές). 	Σύμφωνα με C4

Επίσης ο φάκελος «ΤΕΧΝΙΚΗ ΠΡΟΣΦΟΡΑ» πρέπει να περιέχει:

- τεκμηριωτικό υλικό για τον εξοπλισμό και το λογισμικό (εγχειρίδια, τεχνικά φυλλάδια, κλπ.)

16PROC004740280-2016-07-08

- οποιοδήποτε επιπλέον στοιχείο τεκμηριώνει πληρέστερα την Προσφορά του υποψήφιου Αναδόχου και απαντά στις επιμέρους απαιτήσεις που τίθενται στην παρούσα Διακήρυξη, αλλά και στα αντίστοιχα κριτήρια αξιολόγησης.

Γ.1.2.2. ΠΕΡΙΕΧΟΜΕΝΑ (ΥΠΟ)ΦΑΚΕΛΟΥ «ΟΙΚΟΝΟΜΙΚΗ ΠΡΟΣΦΟΡΑ»

Στον (υπο)φάκελο με την ένδειξη «Οικονομική Προσφορά» περιλαμβάνεται η οικονομική προσφορά του οικονομικού φορέα.

Η Οικονομική Προσφορά υποβάλλεται ηλεκτρονικά επί ποινή απορρίψεως στον (υπο)φάκελο «Οικονομική Προσφορά».

Η Οικονομική Προσφορά συντάσσεται συμπληρώνοντας την αντίστοιχη ηλεκτρονική πλατφόρμα του συστήματος. Στη συνέχεια, το σύστημα παράγει σχετικό ηλεκτρονικό αρχείο, σε μορφή pdf, το οποίο υπογράφεται ψηφιακά και υποβάλλεται από τον προσφέροντα. Τα στοιχεία που περιλαμβάνονται στην ειδική ηλεκτρονική φόρμα του συστήματος και του παραγόμενου ψηφιακά υπογεγραμμένου ηλεκτρονικού αρχείου πρέπει να ταυτίζονται. Σε αντίθετη περίπτωση, το σύστημα παράγει σχετικό μήνυμα και ο προσφέρων καλείται να παράγει εκ νέου το ηλεκτρονικό αρχείο pdf. Εφόσον η οικονομική προσφορά δεν έχει αποτυπωθεί στο σύνολό της στις ειδικές ηλεκτρονικές φόρμες του συστήματος, ο προσφέρων επισυνάπτει ψηφιακά υπογεγραμμένα τα σχετικά ηλεκτρονικά αρχεία.

Κατά την υποβολή της οικονομικής προσφοράς υποχρεωτικά θα προκύπτουν τα οριζόμενα στον Πίνακα Οικονομικής Προσφοράς του ΠΑΡΑΡΤΗΜΑΤΟΣ C4, επί ποινή αποκλεισμού:

-Στην Οικονομική Προσφορά αναγράφεται η τιμή και ο τρόπος πληρωμής, όπως ορίζεται κατωτέρω:

Γ.1.2.2.1 ΤΙΜΕΣ

- Οι τιμές θα πρέπει να δίδονται σε ΕΥΡΩ και θα αναγράφονται δε ολογράφως και αριθμητικώς.
- Προσφορές που δεν δίνουν τις τιμές σε ΕΥΡΩ ή που καθορίζουν σχέση ΕΥΡΩ προς ξένο νόμισμα θα απορρίπτονται ως απαράδεκτες.
- Η αναγραφή της τιμής σε ΕΥΡΩ, μπορεί να γίνεται με δύο ή και περισσότερα δεκαδικά ψηφία (άνευ ορίου), εφόσον χρησιμοποιείται σε ενδιάμεσους υπολογισμούς. Το γενικό σύνολο στρογγυλοποιείται σε δυο δεκαδικά ψηφία, προς τα άνω εάν το τρίτο δεκαδικό ψηφίο είναι ίσο ή μεγαλύτερο του πέντε και προς τα κάτω εάν είναι μικρότερο του πέντε.
- Εφόσον από την προσφορά δεν προκύπτει με σαφήνεια η προσφερόμενη τιμή ή δεν δίδεται ενιαία τιμή για ολόκληρη την προσφερόμενη ποσότητα, η προσφορά απορρίπτεται ως απαράδεκτη.
- Προσφορές που θέτουν όρο αναπροσαρμογής της τιμής απορρίπτονται ως απαράδεκτες.
- Οι τιμές θα δίνονται ως εξής:
 - I. Τιμή μονάδος σε ΕΥΡΩ συμπεριλαμβανομένων των νόμιμων κρατήσεων ως ισχύουν και 0,10% ως κράτηση υπέρ της ενιαίας ανεξάρτητης αρχής δημόσιων συμβάσεων και χαρτόσημο ΕΑΔΗΣΥ και 2% υπέρ Φορέων Ψυχικής Υγείας επί της αξίας προ ΦΠΑ.
 - II. Ποσοστό ΦΠΑ επί τοις εκατό, της ανωτέρω τιμής (Σε περίπτωση που αναφέρεται εσφαλμένος Φ.Π.Α αυτός θα διορθώνεται από την Υπηρεσία.)
- Εάν στο διαγωνισμό οι προσφερόμενες τιμές είναι υπερβολικά χαμηλές θα εξετάζονται λεπτομερώς οι προσφορές πριν την έκδοση απόφασης κατακύρωσης. Για τον σκοπό αυτό θα ζητηθούν από τον προσφέροντα να παρασχεθούν εγγράφως οι αναγκαίες διευκρινίσεις σχετικά με τον οικονομικό χαρακτήρα της διαδικασίας κατασκευής ή τις τεχνικές λύσεις που έχουν επιλεγεί ή τις εξαιρετικά ευνοϊκές συνθήκες που διαθέτει ο προσφέρων για την παροχή των υπηρεσιών - προμήθεια ειδών ή την πρωτοτυπία των προτεινομένων υπηρεσιών-προμηθειών τις οποίες επαληθεύει πριν την απόρριψη της προσφοράς.
- Η Υπηρεσία διατηρεί το δικαίωμα να ζητήσει από τους συμμετέχοντες στοιχεία απαραίτητα για την τεκμηρίωση των προσφερομένων τιμών, οι δε προσφέροντες υποχρεούνται να παρέχουν αυτά.

Γ.1.2.3 ΤΡΟΠΟΣ ΠΛΗΡΩΜΗΣ

Η καταβολή του Συμβατικού Τιμήματος του Έργου θα γίνεται, κατ' επιλογή του Προσφέροντος (πρέπει να δηλωθεί στην προσφορά του), με έναν από τους παρακάτω τρόπους:

α. Το 100% του Συμβατικού Τιμήματος, μετά την οριστική ποιοτική και ποσοτική παραλαβή του Έργου.

β. Καταβολή του Συμβατικού Τιμήματος του Έργου ως εξής:

- *Χορήγηση έντοκης προκαταβολής τριάντα τοις εκατό (30%) επί του Συμβατικού Τιμήματος, χωρίς να υπολογίζεται ο Φ.Π.Α, μετά την υπογραφή της Σύμβασης, με κατάθεση ισόποσης εγγύησης προκαταβολής που θα είναι γραμμένη στην Ελληνική γλώσσα και μετά τη σύνταξη σχετικού πρωτοκόλλου τμηματικής προσωρινής παραλαβής της ΕΠΠΕ, που θα αφορά κατ' ελάχιστο τα παρακάτω παραδοτέα:*
 - ✓ *Μελέτη και Σχεδιασμός Εφαρμογής*
- *Το υπόλοιπο εβδομήντα τοις εκατό (70%) του συμβατικού τιμήματος, μετά την οριστική παραλαβή του Έργου*

Ο Ανάδοχος οφείλει να εκδίδει τα ανάλογα φορολογικά στοιχεία στα κάτωθι στοιχεία:

Επωνυμία : ΕΘΝΙΚΟΣ ΟΡΓΑΝΙΣΜΟΣ ΠΑΡΟΧΗΣ ΥΠΗΡΕΣΙΩΝ ΥΓΕΙΑΣ - (Ε.Ο.Π.Υ.Υ.)
Α.Φ.Μ. : 997478553
Δ.Ο.Υ. : Αμαρουσίου
Διεύθυνση : Λ. Κηφισίας 39
Τ.Κ. : 151 23 Μαρούσι

- Η πληρωμή θα πραγματοποιείται με χρηματικό ένταλμα που θα εκδοθεί στο όνομα του δικαιούχου, κατόπιν υποβολής των νόμιμων δικαιολογητικών που προβλέπονται από τις ισχύουσες διατάξεις κατά το χρόνο πληρωμής και σε χρόνο προσδιορισμένο από την αναγκαία διοικητική διαδικασία για έκδοση του σχετικού χρηματικού εντάλματος και ύστερα από θεώρηση του από την αρμόδια Υπηρεσία του Ελεγκτικού Συνεδρίου (κατά την πρώτη πληρωμή).
- Τον Ανάδοχο βαρύνουν οι αμοιβές και ασφαλιστικές εισφορές για την εργασία του προσωπικού του και των συνεργατών του.
- Κατά την πληρωμή θα γίνεται η προβλεπόμενη, σύμφωνα με τις διατάξεις του άρθρου 64, του Ν 4172-2013 όπως ισχύει, παρακράτηση φόρου εισοδήματος 8%.
- Για την κάλυψη των λειτουργικών αναγκών της Ανεξάρτητης Αρχής Δημοσίων Συμβάσεων στις συμβάσεις που υπάγονται στον Ν.4013/2011 (ΦΕΚ Α 204), όπως ισχύει, και συνάπτονται μετά την έναρξη ισχύος του επιβάλλονται κρατήσεις ύψους 0,10% και 2% υπέρ Φορέων Ψυχικής Υγείας η οποίες υπολογίζεται επί της αξίας, άνευ ΦΠΑ, της αρχικής, καθώς και κάθε συμπληρωματικής σύμβασης.

Γ.1.2.4 ΕΠΙΣΗΜΑΝΣΗ

Επισημαίνεται ότι:

- Γ.1.2.4.1** Περιπτώσεις προσφορών που παρουσιάζουν αποκλίσεις από τους απαράβατους όρους της Δ/ξης συνεπάγονται απόρριψη των προσφορών.
- Γ.1.2.4.2** Αντιπροσφορές δεν γίνονται δεκτές και απορρίπτονται ως απαράδεκτες.
- Γ.1.2.4.3** Διευκρινίσεις που δίνονται από τους προσφέροντες οποτεδήποτε μετά την λήξη χρόνου κατάθεσης των προσφορών τους δεν γίνονται δεκτές και απορρίπτονται ως απαράδεκτες.

16PROC004740280-2016-07-08

Γ.1.2.4.4 Μετά την κατάθεση της προσφοράς, επί νομίμως υποβληθέντων δικαιολογητικών οι διαγωνιζόμενοι παρέχουν διευκρινίσεις μόνο όταν αυτές ζητούνται από αρμόδιο όργανο είτε κατά την ενώπιόν του διαδικασία, είτε κατόπιν εγγράφου της Υπηρεσίας, μετά την σχετική γνωμοδότηση του οργάνου. Από τις διευκρινίσεις, οι οποίες παρέχονται, σύμφωνα με τα παραπάνω, λαμβάνονται υπόψη μόνο εκείνες που αναφέρονται στα σημεία για τα οποία υποβλήθηκε σχετικό αίτημα από το αρμόδιο όργανο.

Γ.1.2.4.5 Εναλλακτικές προσφορές δεν γίνονται δεκτές και απορρίπτονται.

Γ.1.2.4.6 Γίνονται δεκτές προσφορές για το σύνολο του έργου σύμφωνα με τα αναγραφόμενα στο Παράρτημα C1.

Γ. 2 ΗΛΕΚΤΡΟΝΙΚΗ ΑΠΟΣΦΡΑΓΙΣΗ ΠΡΟΣΦΟΡΩΝ- ΗΛΕΚΤΡΟΝΙΚΗ ΑΞΙΟΛΟΓΗΣΗ ΠΡΟΣΦΟΡΩΝ

Γ. 2.1 ΗΛΕΚΤΡΟΝΙΚΗ ΑΠΟΣΦΡΑΓΙΣΗ ΠΡΟΣΦΟΡΩΝ

Η ηλεκτρονική αποσφράγιση των προσφορών θα πραγματοποιηθεί την 07/09/2016, ημέρα Τετάρτη, ώρα 10.00, (4) εργάσιμες μέρες μετά την καταληκτική ημερομηνία υποβολής των προσφορών, μέσω των αρμόδιων πιστοποιημένων στο σύστημα οργάνων της Αναθέτουσας Αρχής, εφαρμοζόμενων κατά τα λοιπά των κείμενων διατάξεων για την ανάθεση δημοσίων συμβάσεων και διαδικασιών.

Κατά την προαναφερόμενη ημερομηνία και ώρα γίνεται αποσφράγιση μόνο των ηλεκτρονικών (υπο)φακέλων «Δικαιολογητικά Συμμετοχής-Τεχνική Προσφορά». Οι ηλεκτρονικοί (υπο)φάκελοι των οικονομικών προσφορών αποσφραγίζονται ηλεκτρονικά μέσω των αρμόδιων πιστοποιημένων στο σύστημα οργάνων, σε ημερομηνία και ώρα που θα γνωστοποιηθεί σε αυτούς των οποίων οι προσφορές κρίθηκαν αποδεκτές μετά την αξιολόγηση των λοιπών στοιχείων αυτών. Αμέσως μετά την ηλεκτρονική αποσφράγιση των (υπο)φακέλων «Δικαιολογητικά Συμμετοχής – Τεχνική Προσφορά», οι συμμετέχοντες στο διαγωνισμό θα έχουν ηλεκτρονική πρόσβαση στο περιεχόμενο των προσφορών που αποσφραγίσθηκαν.

Ομοίως, μετά την ηλεκτρονική αποσφράγιση των (υπο)φακέλων «Οικονομική Προσφορά», οι προσφέροντες των οποίων οι οικονομικές προσφορές αποσφραγίσθηκαν, θα έχουν ηλεκτρονική πρόσβαση στο περιεχόμενο των προσφορών που αποσφραγίσθηκαν προκειμένου να λαμβάνουν γνώση των τιμών που προσφέρθηκαν.

Γ.2.2 ΔΙΑΔΙΚΑΣΙΑ ΗΛΕΚΤΡΟΝΙΚΗΣ ΑΞΙΟΛΟΓΗΣΗΣ ΠΡΟΣΦΟΡΩΝ

Μετά την ηλεκτρονική αποσφράγιση των προσφορών η Αναθέτουσα Αρχή προβαίνει στην αξιολόγηση αυτών, σύμφωνα με όσα ορίζονται στο ΠΑΡΑΡΤΗΜΑ Α, της παρούσης το οποίο αποτελεί αναπόσπαστο τμήμα αυτής, μέσω των αρμόδιων πιστοποιημένων στο Σύστημα οργάνων της, εφαρμοζόμενων κατά τα λοιπά των κείμενων διατάξεων για την ανάθεση δημοσίων συμβάσεων και των διαδικασιών της κατά περίπτωση Αναθέτουσας Αρχής.

Συγκεκριμένα μέσα από το Σύστημα ιδίως:

- Η αρμόδια επιτροπή αξιολόγησης του διαγωνισμού, που έχει ορισθεί από την αναθέτουσα αρχή και τα μέλη της, πιστοποιημένοι χρήστες του συστήματος, προβαίνει στη διαδικασία ελέγχου και αξιολόγησης των κατά περίπτωση φακέλων και υποφακέλων των προσφορών.
- Η αρμόδια επιτροπή αξιολόγησης του διαγωνισμού συντάσσει και υπογράφει τα κατά περίπτωση πρακτικά αξιολόγησης των φακέλων και υποφακέλων των προσφορών.
- Η αναθέτουσα αρχή εκδίδει τις σχετικές αποφάσεις επί της αξιολόγησης των ηλεκτρονικών προσφορών (Δικαιολογητικών συμμετοχής-Τεχνική Προσφορά-Οικονομική Προσφορά).
- Οι συμμετέχοντες στο διαγωνισμό ενημερώνονται για την αποδοχή ή την απόρριψη της προσφοράς τους.
- Η επιτροπή αξιολόγησης διαγωνισμού ή άλλοι πιστοποιημένοι χρήστες από την αναθέτουσα αρχή του διαγωνισμού απευθύνουν αιτήματα στους συμμετέχοντες χρήστες – προσφέροντες για παροχή διευκρινίσεων επί υποβληθέντων δικαιολογητικών και οι χρήστες – προσφέροντες παρέχουν τις

διευκρινίσεις εντός των κατά περίπτωση προθεσμιών που τους ορίζονται. Επίσης κατά την κρίση της ζητά τα απαραίτητα δείγματα των προς προμήθεια αγαθών.

Γ. 3 ΔΙΑΔΙΚΑΣΙΑ ΑΝΑΔΕΙΞΗΣ ΜΕΙΟΔΟΤΗ - ΚΑΤΑΚΥΡΩΣΗ

Μετά την αξιολόγηση των προσφορών, κατά το άρθρο 20 του Π.Δ. 118/07, ο προσφέρων στον οποίο πρόκειται να γίνει η κατακύρωση, εντός προθεσμίας είκοσι (20) ημερών από τη σχετική ειδοποίηση που του αποστέλλεται ηλεκτρονικά, υποβάλλει ηλεκτρονικά μέσω του συστήματος, σε μορφή αρχείου. pdf και σε φάκελο με σήμανση «Δικαιολογητικά Κατακύρωσης», τα δικαιολογητικά που απαιτούνται κατά περίπτωση και αναφέρονται στις παραγράφους 4.1 και 4.2. Τα δικαιολογητικά προσκομίζονται από τον προσφέροντα εντός τριών (3) εργασίμων ημερών από την ηλεκτρονική υποβολή και σε έντυπη μορφή (πρωτότυπο ή ακριβές αντίγραφο) στην αρμόδια υπηρεσία (με διαβιβαστικό όπου θα αναφέρονται αναλυτικά τα προσκομιζόμενα δικαιολογητικά).

Γ. 4 ΔΙΚΑΙΟΛΟΓΗΤΙΚΑ ΤΟΥ ΠΡΟΣΦΕΡΟΝΤΟΣ ΣΤΟΝ ΟΠΟΙΟ ΠΡΟΚΕΙΤΑΙ ΝΑ ΓΙΝΕΙ Η ΑΝΑΘΕΣΗ.

Γ.4.1 ΟΙ ΕΛΛΗΝΕΣ ΠΟΛΙΤΕΣ:

- α.** Απόσπασμα ποινικού μητρώου έκδοσης του τελευταίου τριμήνου πριν από την κοινοποίηση της ως άνω έγγραφης ειδοποίησης, από το οποίο να προκύπτει, ότι δεν έχουν καταδικασθεί με αμετάκλητη δικαστική απόφαση,
- i)** για κάποιο από τα αδικήματα της παρ. 1 του άρθρου 43 του π. δ/τος 60/2007, ήτοι:
- ✓ συμμετοχή σε εγκληματική οργάνωση, όπως αυτή ορίζεται στο άρθρο 2 παράγραφος 1 της κοινής δράσης της 98/773/ΔΕΥ του Συμβουλίου (ΕΕ L 351 της 29.1.1998, σελ. 1),
 - ✓ δωροδοκία, όπως αυτή ορίζεται αντίστοιχα στο άρθρο 3 της πράξης του Συμβουλίου της 26ης Μαΐου 1997 (ΕΕ C 195 της 25.6.1997, σελ. 1) και στο άρθρο 3 παράγραφος 1 της κοινής δράσης 98/742/ΚΕΠΠΑ του Συμβουλίου (ΕΕ L 358 της 31.12.1998, σελ. 2),
 - ✓ απάτη, κατά την έννοια του άρθρου 1 της σύμβασης σχετικά με την προστασία των οικονομικών συμφερόντων των Ευρωπαϊκών Κοινοτήτων (ΕΕ C 316 της 27.11.1995, σελ. 48),
 - ✓ νομιμοποίηση εσόδων από παράνομες δραστηριότητες, όπως ορίζεται στο άρθρο 1 της οδηγίας 91/308/ΕΟΚ του Συμβουλίου, της 10ης Ιουνίου 1991, για την πρόληψη χρησιμοποίησης του χρηματοπιστωτικού συστήματος για τη νομιμοποίηση εσόδων από παράνομες δραστηριότητες (ΕΕ L 166 της 28.6.1991, σελ. 77 Οδηγίας, η οποία τροποποιήθηκε από την Οδηγία 2001/97/ΕΚ του Ευρωπαϊκού Κοινοβουλίου και του Συμβουλίου, ΕΕ L 344 της 28.12.2001, σελ. 76) η οποία ενσωματώθηκε με το ν. 2331/1995 (Α' 173) και τροποποιήθηκε με το ν.3424/2005 (Α' 305),
- ii)** κάποιο από τα αδικήματα της υπεξαίρεσης, της απάτης, της εκβίασης, της πλαστογραφίας, της ψευδορκίας, της δωροδοκίας και της δόλιας χρεοκοπίας.
- β.** Πιστοποιητικό αρμόδιας δικαστικής ή διοικητικής αρχής, έκδοσης του τελευταίου εξαμήνου, πριν από την κοινοποίηση της ως άνω έγγραφης ειδοποίησης, από το οποίο να προκύπτει ότι δεν τελούν σε πτώχευση και, επίσης, ότι δεν τελούν σε διαδικασία κήρυξης πτώχευσης.
- γ.** Πιστοποιητικό που εκδίδεται από αρμόδια κατά περίπτωση αρχή, από το οποίο να προκύπτει ότι κατά την ημερομηνία της ως άνω ειδοποίησης, είναι ενήμεροι ως προς τις υποχρεώσεις τους που αφορούν τις εισφορές κοινωνικής ασφάλισης (κύριας και επικουρικής) και ως προς τις φορολογικές υποχρεώσεις τους.
- δ.** Σε περίπτωση εγκατάστασής τους στην αλλοδαπή, τα δικαιολογητικά των παραπάνω περιπτώσεων β, γ εκδίδονται με βάση την ισχύουσα νομοθεσία της χώρας που είναι εγκατεστημένοι, από την οποία και εκδίδεται το σχετικό πιστοποιητικό.
- ε.** Πιστοποιητικό του οικείου Επιμελητηρίου, με το οποίο θα πιστοποιείται αφενός η εγγραφή τους σ' αυτό και το ειδικό επάγγελμά τους, κατά την ημέρα διενέργειας του διαγωνισμού, και αφετέρου ότι εξακολουθούν να παραμένουν εγγεγραμμένοι μέχρι της επίδοσης της ως άνω έγγραφης ειδοποίησης.

16PROC004740280-2016-07-08

στ. Δικαιολογητικά περί μη συνδρομής ασυμβίβαστων ιδιοτήτων και απαγορεύσεων κατά την έννοια και υπό τις προϋποθέσεις των άρθρων 3 και 4 του Ν. 3310/05 όπως τροποποιήθηκε και ισχύει με τον Ν. 3414/05 όπως ορίζονται στην 20977/2007 ΚΥΑ (ΦΕΚ 1673/Β/23-08-2007)

Γ.4.2 ΟΙ ΑΛΛΟΔΑΠΟΙ:

- α.** Απόσπασμα ποινικού μητρώου ή ισοδύναμο εγγράφου αρμόδιας διοικητικής ή δικαστικής αρχής της χώρας εγκατάστασής τους, έκδοσης του τελευταίου τριμήνου, πριν από την κοινοποίηση της ως άνω έγγραφης ειδοποίησης από το οποίο να προκύπτει ότι δεν έχουν καταδικασθεί με αμετάκλητη δικαστική απόφαση για κάποιο από τα αδικήματα της περίπτωσης α της ως άνω παραγράφου 4.1.
- β.** Πιστοποιητικό της κατά περίπτωση αρμόδιας δικαστικής ή διοικητικής αρχής της χώρας εγκατάστασής τους, έκδοσης του τελευταίου εξαμήνου πριν από την κοινοποίηση της έγγραφης ειδοποίησης, από το οποίο να προκύπτει ότι δεν τελούν σε πτώχευση, σε διαδικασία κήρυξης σε πτώχευση ή υπό άλλη ανάλογη κατάσταση ή διαδικασία.
- γ.** Πιστοποιητικό της κατά περίπτωση αρμόδιας δικαστικής ή διοικητικής αρχής της χώρας εγκατάστασής τους, από το οποίο να προκύπτει ότι κατά την ημερομηνία της ως άνω ειδοποίησης, είναι ενήμεροι ως προς τις υποχρεώσεις τους που αφορούν τις εισφορές κοινωνικής ασφάλισης (κύριας και επικουρικής) και ως προς τις φορολογικές υποχρεώσεις τους.
- δ.** Πιστοποιητικό της αρμόδιας αρχής της χώρας εγκατάστασής τους, από το οποίο να προκύπτει ότι ήταν εγγεγραμμένοι στα μητρώα του οικείου Επιμελητηρίου ή σε ισοδύναμες επαγγελματικές οργανώσεις, κατά την ημέρα διενέργειας του διαγωνισμού και εξακολουθούν να παραμένουν εγγεγραμμένοι μέχρι την επίδοση της ως άνω έγγραφης ειδοποίησης.
- ε.** Αντίστοιχο του υπό στοιχ.(δ) της παραγράφου(4.1) Πιστοποιητικό της χώρας εγκατάστασής τους.

Γ.4.3 ΤΑ ΝΟΜΙΚΑ ΠΡΟΣΩΠΑ ΗΜΕΔΑΠΑ Ή ΑΛΛΟΔΑΠΑ:

- α.** Τα παραπάνω δικαιολογητικά των παραγράφων **4.1** και **4.2** αντίστοιχα.
 - ✓ Το απόσπασμα ποινικού μητρώου ή άλλο ισοδύναμο έγγραφο αρμόδιας διοικητικής ή δικαστικής αρχής της χώρας εγκατάστασης του νομικού προσώπου, των ως άνω παραγράφων, αφορά τους Διαχειριστές όταν το νομικό πρόσωπο είναι Ο.Ε, Ε.Ε και Ε.Π.Ε., τον Πρόεδρο και τον Διευθύνοντα Σύμβουλο όταν το νομικό πρόσωπο είναι Α.Ε. και σε κάθε άλλη περίπτωση νομικού προσώπου τους νόμιμους εκπροσώπους του.
- β.** Πιστοποιητικό αρμόδιας δικαστικής ή διοικητικής αρχής, έκδοσης του τελευταίου εξαμήνου, πριν από την κοινοποίηση της ως άνω έγγραφης ειδοποίησης από το οποίο να προκύπτει ότι δεν τελούν υπό κοινή εκκαθάριση του κ.ν. 2190/1920, όπως εκάστοτε ισχύει, ή άλλες ανάλογες καταστάσεις (μόνο για αλλοδαπά νομικά πρόσωπα) και, επίσης, ότι δεν τελούν υπό διαδικασία έκδοσης απόφασης κοινής εκκαθάρισης του ανωτέρω νομοθετήματος ή υπό άλλες ανάλογες καταστάσεις (μόνο για αλλοδαπά νομικά πρόσωπα).
 - ✓ Επί ημεδαπών ανωνύμων εταιρειών τα προαναφερόμενα πιστοποιητικά της εκκαθάρισης, εκδίδονται, όσον αφορά στην κοινή εκκαθάριση από την αρμόδια Υπηρεσία της Νομαρχιακής Αυτοδιοίκησης, στο μητρώο Ανωνύμων Εταιρειών της οποίας είναι εγγεγραμμένη η συμμετέχουσα στο διαγωνισμό Α.Ε., σύμφωνα με τις διατάξεις των άρθρων 7α.1.ια' και 7β.12 του κ.ν. 2190/1920, όπως εκάστοτε ισχύει.
 - ✓ Επί ημεδαπών εταιρειών περιορισμένης ευθύνης και προσωπικών εταιρειών (Ο.Ε. και Ε.Ε.) το πιστοποιητικό της εκκαθάρισης, εκδίδεται από το αρμόδιο τμήμα του Πρωτοδικείου της έδρας της συμμετέχουσας στον διαγωνισμό επιχείρησης.
- γ.** Τα ημεδαπά νομικά πρόσωπα προσκομίζουν επιπρόσθετα:
 - ι.** αντίγραφο του καταστατικού, όπως τροποποιημένο ισχύει, νόμιμα δημοσιευμένο (μαζί με τα αντίστοιχα Φ.Ε.Κ. ίδρυσης και τις τροποποιήσεις του [για τις Α.Ε. και Ε.Π.Ε.]). Επιπλέον, επί Ανωνύμων Εταιριών, ανακοίνωση καταχώρησης στην Υπηρεσία Γ.Ε.ΜΗ. του καταστατικού της Εταιρίας (το οποίο πρέπει να προσκομίζεται κωδικοποιημένο) και της συγκρότησης του

16PROC004740280-2016-07-08

Διοικητικού της Συμβουλίου, μαζί με τα αντίστοιχα Φ.Ε.Κ. (για τις Α.Ε. και Ε.Π.Ε.), στα οποία έχουν γίνει οι σχετικές δημοσιεύσεις.

- ii. βεβαίωση της αρμόδιας κατά περίπτωση διοικητικής ή δικαστικής αρχής, από την οποία να προκύπτουν οι τυχόν μεταβολές, που έχουν επέλθει στο νομικό πρόσωπο και τα όργανα Διοίκησης αυτού.

δ. Αντιστοίχως, τα αλλοδαπά νομικά πρόσωπα προσκομίζουν επιπρόσθετα:

- i. αντίγραφο του καταστατικού του νομικού προσώπου, όπως τροποποιημένο ισχύει, και των εγγράφων από τα οποία αποδεικνύεται, με βάση η νομοθεσία της χώρας όπου έχει την έδρα του, η τήρηση των προβλεπόμενων κανόνων δημοσιότητας ως προς ό,τι αφορά την ίδρυση και τις μεταβολές αυτού, καθώς και, επιπρόσθετα, για τα νομικά πρόσωπα (Α.Ε. ή άλλα) που διοικούνται από συλλογικό όργανο (Δ.Σ.), αντίγραφο της απόφασης συγκρότησης του συλλογικού οργάνου διοίκησης και των εγγράφων από τα οποία αποδεικνύεται η τήρηση, ως προς το όργανο αυτό, των αντίστοιχων κανόνων δημοσιότητας και
- ii. βεβαίωση της αρμόδιας κατά περίπτωση αρχής της χώρας όπου έχει την έδρα του, από την οποία να προκύπτουν οι τυχόν μεταβολές που έχουν επέλθει στο νομικό πρόσωπο και τα όργανα διοίκησης αυτού.

Γ.4.4 ΟΙ ΣΥΝΕΤΑΙΡΙΣΜΟΙ:

- a. Απόσπασμα ποινικού μητρώου έκδοσης του τελευταίου τριμήνου πριν από την κοινοποίηση της ως άνω έγγραφης ειδοποίησης, ή άλλο ισοδύναμο έγγραφο αρμόδιας διοικητικής ή δικαστικής αρχής της χώρας εγκατάστασης από το οποίο να προκύπτει ότι ο πρόεδρος του Διοικητικού του Συμβουλίου δεν έχει καταδικασθεί με αμετάκλητη δικαστική απόφαση, για κάποιο από τα αδικήματα της περίπτωσης α της παραγράφου **4.1**.
- β. Τα δικαιολογητικά των περιπτώσεων β και γ της παραγράφου **4.1**, εφόσον πρόκειται για ημεδαπούς συνεταιρισμούς και των περιπτώσεων β και γ της παραγράφου **4.2**, εφόσον πρόκειται για αλλοδαπούς συνεταιρισμούς, αντίστοιχα, και της περίπτωσης β της παραγράφου **4.3**.
- γ. Βεβαίωση αρμόδιας αρχής ότι ο Συνεταιρισμός λειτουργεί νόμιμα.

Γ.4.5 ΟΙ ΕΝΩΣΕΙΣ ΕΤΑΙΡΕΙΩΝ ΠΟΥ ΥΠΟΒΑΛΟΥΝ ΚΟΙΝΗ ΠΡΟΣΦΟΡΑ:

Τα παραπάνω κατά περίπτωση δικαιολογητικά, για κάθε προσφέροντα που συμμετέχει στην Ένωση ή την κοινοπραξία, καθώς και δήλωση σύστασης ένωσης εταιρειών ή κοινοπραξίας, νόμιμα υπογεγραμμένα από της νόμιμους εκπροσώπους, στην οποία θα φαίνεται το αντικείμενο των εργασιών του καθενός από της συμμετέχοντες, η ποσότητα του υλικού ή το μέρος αυτού που αντιστοιχεί στον καθένα εξ αυτών επί του συνόλου της προσφοράς, ο εκπρόσωπος της ένωσης έναντι της Αναθέτουσας Αρχής) και το πρόσωπο που ενδεχομένως τον αναπληρώνει.

Εάν σε κάποια Χώρα βεβαιώνεται από οποιαδήποτε αρχή της ότι δεν εκδίδονται τα παραπάνω έγγραφα ή πιστοποιητικά, ή δεν καλύπτουν της ως άνω αναφερόμενες περιπτώσεις του παρόντος άρθρου, δύναται να αντικατασταθούν από ένορκη βεβαίωση του προσφέροντα. Εάν στη χώρα αυτή δεν προβλέπεται ούτε ένορκη βεβαίωση δύναται αυτή να αντικατασταθεί με υπεύθυνη δήλωση που γίνεται ενώπιον δικαστικής ή διοικητικής αρχής ή συμβολαιογράφου της χώρας εγκατάστασης. Στην κατά τα άνω ένορκη βεβαίωση θα δηλώνεται ότι στην συγκεκριμένη χώρα δεν εκδίδονται τα συγκεκριμένα έγγραφα και ότι δεν συντρέχουν στο συγκεκριμένο πρόσωπο οι ανωτέρω νομικές καταστάσεις.

Όταν ο Οικονομικός φορέας δεν διαθέτει ελληνικό αριθμό φορολογικού μητρώου (ΑΦΜ) υποβάλλει τη φορολογική ενημερότητα ηλεκτρονικά σε μορφή αρχείου τύπου pdf εντός είκοσι (20) ημερών από την ημερομηνία ειδοποίησεως σε αυτόν και καταθέτει αυτή στην αρμόδια υπηρεσία ή την αποστέλλει ταχυδρομικά, σε έντυπη μορφή εντός τριών (3) εργασίμων ημερών από την ημερομηνία της σχετικής ηλεκτρονικής υποβολής. Σε περίπτωση ταχυδρομικής

αποστολής ως ημερομηνία κατάθεσης λογίζεται η ημερομηνία αποστολής που αποδεικνύεται από τη σφραγίδα ταχυδρομείου.

Τα στοιχεία και δικαιολογητικά για την κατακύρωση της προμήθειας στον προσφέροντα υποβάλλονται από αυτόν ηλεκτρονικά σε μορφή αρχείου τύπου .pdf και προσκομίζονται (με διαβιβάσιμο όπου θα αναφέρονται αναλυτικά τα προσκομιζόμενα δικαιολογητικά) κατά περίπτωση από αυτόν εντός τριών (3) εργάσιμων ημερών από την ηλεκτρονική υποβολή.

Γ.5 ΑΠΟΡΡΙΨΗ ΠΡΟΣΦΟΡΩΝ

Η απόρριψη Προσφοράς γίνεται με απόφαση του αρμοδίου οργάνου του Ε.Ο.Π.Υ.Υ, ύστερα από γνωμοδότηση της αρμόδιας Επιτροπής.

Η προσφορά του υποψήφιου Αναδόχου απορρίπτεται ως απαράδεκτη σε κάθε μία ή περισσότερες από τις κάτωθι περιπτώσεις:

1. Έλλειψη δικαιώματος συμμετοχής σύμφωνα με τα αναφερόμενα στην ενότητα ΓΕΝΙΚΕΣ ΠΛΗΡΟΦΟΡΙΕΣ, της παρούσας Διακήρυξης
2. Έλλειψη οποιουδήποτε δικαιολογητικού ή/ και παράβαση οποιασδήποτε υποχρέωσης σχετικά με τα αναφερόμενα στην ενότητα ΓΕΝΙΚΕΣ ΠΛΗΡΟΦΟΡΙΕΣ, Ελάχιστες Προϋποθέσεις Συμμετοχής της παρούσας Διακήρυξης
3. Έλλειψη οποιουδήποτε δικαιολογητικού ή/ και παράβαση οποιασδήποτε σχετικά με τα αναφερόμενα στην ενότητα Γ4 της παρούσας Διακήρυξης
4. Έλλειψη πλήρους και αιτιολογημένης τεκμηρίωσης των ελάχιστων προϋποθέσεων συμμετοχής
5. Διαπίστωση της συνδρομής ασυμβίβαστης ιδιότητας όπως αυτή ορίζεται στην παρ. 4 του άρθρου 3 του **N. 3310/05** όπως τροποποιήθηκε με το **N. 3414/05**.
6. Χρόνος ισχύος Προσφοράς μικρότερος από το ζητούμενο.
7. Χρόνος παράδοσης Έργου μεγαλύτερος από τον προβλεπόμενο.
8. Προσφορά που είναι αόριστη, ανεπίδεκτη εκτίμησης, υπό αίρεση ή/ και δεν προκύπτει με σαφήνεια η προσφερόμενη τιμή.
9. Προσφορά που δεν καλύπτει πλήρως απαράβατους όρους της Διακήρυξης.
10. Προσφορά που παρουσιάζει ουσιώδεις αποκλίσεις από τους όρους και τις τεχνικές προδιαγραφές της Διακήρυξης.
11. Υπερβολικά χαμηλή Οικονομική Προσφορά της οποίας το **συγκριτικό κόστος** (βλ. ΠΑΡΑΡΤΗΜΑ Α) είναι μικρότερο του **85%** της διαμέσου (median) του **συγκριτικού κόστους** των αποδεκτών Οικονομικών Προσφορών και η διαφορά του από το **Pmin**, είναι μεγαλύτερη του **5%** του **Pmin**. Πριν την απόρριψη της προσφοράς θα ζητείται από τον υποψήφιο Ανάδοχο έγγραφη αιτιολόγηση της ανάλυσης της Οικονομικής Προσφοράς (π.χ. σχετικά με την οικονομία της μεθόδου παροχής υπηρεσίας/ τις επιλεγείσες τεχνικές λύσεις/ τις εξαιρετικά ευνοϊκές συνθήκες υπό τις οποίες ο υποψήφιος Ανάδοχος θα παράσχει την υπηρεσία/ την πρωτοτυπία της προτεινόμενης λύσης). Εάν και μετά την παροχή της ανωτέρω αιτιολόγησης οι προσφερόμενες τιμές κριθούν ως υπερβολικά χαμηλές, η Προσφορά θα απορρίπτεται.
12. Προσφορά η οποία εμφανίζει οποιοδήποτε στοιχείο του προσφερομένου κόστους σε είδος, προϊόν ή υπηρεσία (εκτός εάν ρητά απαιτείται από τη διακήρυξη), ή σε μερικό ή γενικό σύνολο σε άλλο μέρος πλην των αντιτύπων της Οικονομικής Προσφοράς.
13. Προσφορά που παρουσιάζει διαφορές μεταξύ των Πινάκων Συμμόρφωσης και των Πινάκων Οικονομικής Προσφοράς χωρίς τιμές.
14. Προσφορά που παρουσιάζει διαφορές μεταξύ των Πινάκων Οικονομικής Προσφοράς **χωρίς** τιμές και των αντιστοίχων Πινάκων Οικονομικής Προσφοράς **με** τιμές.
15. Προσφορά που το συνολικό της τίμημα υπερβαίνει τον προϋπολογισμό του Έργου.

Γ.6 ΗΛΕΚΤΡΟΝΙΚΗ ΑΠΟΣΦΡΑΓΙΣΗ ΦΑΚΕΛΟΥ «ΔΙΚΑΙΟΛΟΓΗΤΙΚΑ ΚΑΤΑΚΥΡΩΣΗΣ»

Η ηλεκτρονική αποσφράγιση του φακέλου «Δικαιολογητικά κατακύρωσης» του προσφέροντος στον οποίο πρόκειται να γίνει η κατακύρωση γίνεται δύο εργάσιμες ημέρες μετά και την προσκόμιση των δικαιολογητικών σε έντυπη μορφή, ύστερα από σχετική ειδοποίηση των

16PROC004740280-2016-07-08

συμμετεχόντων που δικαιούνται να λάβουν γνώση των δικαιολογητικών που υπεβλήθησαν. Η αποσφράγιση γίνεται μέσω των αρμόδιων πιστοποιημένων στο σύστημα οργάνων της Αναθέτουσας Αρχής, εφαρμοζόμενων κατά τα λοιπά των κείμενων διατάξεων για την ανάθεση δημοσίων συμβάσεων και διαδικασιών.

Αμέσως μετά την ανωτέρω ηλεκτρονική αποσφράγιση, οι συμμετέχοντες στο διαγωνισμό θα έχουν ηλεκτρονική πρόσβαση στο περιεχόμενο του φακέλου των Δικαιολογητικών Κατακύρωσης που αποσφραγίσθηκε

Γ.7. ΑΝΑΔΕΙΞΗ ΜΕΙΟΔΟΤΗ

Όταν ο προσφέρων με τη πλέον συμφέρουσα προσφορά δεν υποβάλλει ηλεκτρονικά και δεν προσκομίζει σε έντυπη μορφή ένα ή περισσότερα από τα ως άνω έγγραφα και δικαιολογητικά όπου απαιτείται, η κατακύρωση γίνεται στον προσφέροντα που προσφέρει την αμέσως επόμενη πλέον συμφέρουσα από οικονομική άποψη προσφορά. Σε περίπτωση που και αυτός δεν υποβάλλει ένα ή περισσότερα από τα έγγραφα και δικαιολογητικά τα οποία απαιτούνται κατά τα ανωτέρω, η κατακύρωση γίνεται στον προσφέροντα με την αμέσως επόμενη πλέον συμφέρουσα από οικονομική άποψη προσφορά και ούτω καθ' εξής. Αν κανένας από τους προσφέροντες δεν υποβάλλει ηλεκτρονικά και προσκομίζει, σύμφωνα με τους όρους και τις προϋποθέσεις των ανωτέρω διατάξεων, ένα ή περισσότερα από τα έγγραφα και δικαιολογητικά τα οποία απαιτούνται από αυτές, ο διαγωνισμός ματαιώνεται.

Στις περιπτώσεις αυτές όταν ο συμμετέχων υποβάλλει ψευδή ή ανακριβή υπεύθυνη δήλωση της παρ. 1 του άρθρου 6 και της παρ.3 του άρθρου 8α του ΠΔ118/07 ή ο υπόχρεος προς τούτο προσφέρων δεν υποβάλλει ηλεκτρονικά και δεν προσκομίζει εγκαίρως και προσηκόντως κατά το στάδιο της κατακύρωσης ένα ή περισσότερα από τα έγγραφα και δικαιολογητικά της παρ. 2 του άρθρου 6 και, εφόσον έχουν ζητηθεί από την διακήρυξη, των περιπτώσεων α, β, και ζ της παρ. 2 του άρθρου 8 του ΠΔ118/07, καταπίπτει υπέρ του Δημοσίου η εγγύηση συμμετοχής του μειοδότη. Επίσης καταπίπτει υπέρ του Δημοσίου η εγγύηση συμμετοχής του μειοδότη εφόσον από τα υποβληθέντα δικαιολογητικά προκύπτει ότι δεν πληρούνται τα στη διακήρυξη καθοριζόμενα ελάχιστα αναγκαία όρια των οικονομικών και τεχνικών προϋποθέσεων του άρθρου 8α του Π.Δ. 118/07.

Γ. 8. ΛΟΙΠΟΙ ΟΡΟΙ ΤΗΣ ΔΙΑΚΗΡΥΞΗΣ

Γ.8.1 ΕΓΓΥΗΣΕΙΣ

Γ.8.1.1 Οι εγγυήσεις εκδίδονται από πιστωτικά ιδρύματα ή άλλα νομικά πρόσωπα που λειτουργούν νόμιμα στα κράτη μέλη της Ευρωπαϊκής Ένωσης ή του Ευρωπαϊκού Οικονομικού Χώρου, ή στα κράτη-μέλη της Συμφωνίας Δημοσίων Συμβάσεων του Παγκόσμιου Οργανισμού Εμπορίου, που κυρώθηκε με το ν.2513/1997 (Α' 139) και έχουν, σύμφωνα με τις ισχύουσες διατάξεις, το δικαίωμα αυτό. Μπορούν επίσης να εκδίδονται από το Ε.Τ.Α.Α-Τ.Σ.Μ.Ε.Δ.Ε. ή να παρέχονται με γραμμάτιο του Ταμείου Παρακαταθηκών και Δανείων με παρακατάθεση σε αυτό του αντίστοιχου χρηματικού ποσού.

Τα αντίστοιχα έγγραφα των εγγυήσεων αν δεν είναι διατυπωμένα στην Ελληνική γλώσσα θα συνοδεύονται από επίσημη μετάφραση.

Γ.8.1.2 Κάθε προσφορά συμπεριλαμβανομένης και των ενώσεων τους κ.λ.π. συνοδεύεται υποχρεωτικά από εγγύηση συμμετοχής υπέρ του συμμετέχοντος για ποσό που θα καλύπτει το 2% του συνολικού προϋπολογισμού του έργου πλέον τον αναλογούντα ισχύοντα ΦΠΑ, κατά την κατάθεση της προσφοράς, δηλ ποσό **#9.243,90#** ευρώ

Γ.8.1.3 Η εγγυητική επιστολή συμμετοχής θα πρέπει να είναι σύμφωνη με το συνημμένο υπόδειγμα και η παρεχόμενη εγγύηση πρέπει να ισχύει τουλάχιστον επί ένα (1) μήνα μετά την λήξη του χρόνου ισχύος της προσφοράς που ζητάει η Δ\ξη.

Επισημαίνεται ότι για ενώσεις εταιρειών ή κοινοπραξίες, η εγγύηση συμμετοχής πρέπει να περιλαμβάνει τον όρο ότι η εγγύηση καλύπτει τις υποχρεώσεις όλων των μελών της ένωσης ή της κοινοπραξίας.

Γ.8.1.4 Για την καλή εκτέλεση των όρων της Σύμβασης, οι ανάδοχοι είναι υποχρεωμένοι να καταθέτουν εγγυητική επιστολή που να καλύπτει το 5% της συνολικής αξίας των υπηρεσιών

16PROC004740280-2016-07-08

χωρίς Φ.Π.Α.

Επισημαίνεται ότι ο χρόνος ισχύος της εγγυητικής επιστολής καλής εκτέλεσης της προς υπογραφή σύμβασης πρέπει να είναι αορίστου χρόνου, δηλαδή θα ισχύουν μέχρι επιστροφής τους στην Τράπεζα.

Γ.8.1.5 Οι εγγυήσεις συμμετοχής, καλής εκτέλεσης πρέπει να προβλέπουν ότι σε περίπτωση κατάπτωσης τους το οφειλόμενο ποσό υπόκειται στο εκάστοτε ισχύον τέλος χαρτοσήμου και θα πρέπει να είναι σύμφωνες με τα συνημμένα υποδείγματα. Κατά τα λοιπά ισχύουν τα αναφερόμενα στο άρ.25 του Κ.Π.Δ.(118/07).

Γ.8.2. ΠΟΙΝΙΚΕΣ ΡΗΤΡΕΣ- ΕΚΠΤΩΣΕΙΣ

Η παράδοση και η παραλαβή του Έργου θα γίνει σύμφωνα με το χρονοδιάγραμμα υλοποίησής του. Σε περίπτωση καθυστέρησης παράδοσης ενδιάμεσης Φάσης του Έργου ή του συνόλου αυτού από υπέρβαση τμηματικής ή συνολικής προθεσμίας με υπαιτιότητα του Αναδόχου επιβάλλονται κυρώσεις σύμφωνα με τα παρακάτω:

1. Αν παρέλθουν οι συμφωνημένες ημερομηνίες παράδοσης και τα παραδοτέα δεν παραδοθούν σύμφωνα με τους συμβατικούς όρους, τότε ο Ανάδοχος υποχρεούται να καταβάλλει ως ποινική ρήτρα για κάθε ημέρα καθυστέρησης:
 - ✓ ποσοστό **0,2%** επί της συμβατικής τιμής των παραδοτέων που καθυστερούν, εφόσον αυτά είναι διακριτά κοστολογημένα στην οικονομική Προσφορά του Αναδόχου
 - ✓ ποσοστό **0,02%** του συμβατικού τιμήματος του Έργου, σε κάθε άλλη περίπτωση.

Η ίδια ρήτρα θα επιβάλλεται και στην περίπτωση κατά την οποία έχει παραδοθεί μέρος του εξοπλισμού/ λογισμικού αλλά είναι αδύνατον να χρησιμοποιηθεί από τον Φορέα Λειτουργίας λόγω καθυστερημένης μεταγενέστερης παράδοσης απαραίτητου για τη λειτουργία εξοπλισμού/ λογισμικού. Σε περίπτωση που το ποσό από τις επιβολές ρητρών ξεπεράσει το 15% του προϋπολογισμού του έργου ο Ανάδοχος κηρύσσεται έκπτωτος.

2. Οι ποινικές ρητρες δεν επιβάλλονται και η έκπτωση δεν επέρχεται αν ο Ανάδοχος αποδείξει ότι η καθυστέρηση οφείλεται σε ανώτερη βία ή σε υπαιτιότητα της Αναθέτουσας Αρχής.
3. Η Αναθέτουσα Αρχή έχει το δικαίωμα να κηρύξει έκπτωτο τον Ανάδοχο αν δεν εκπληρώνει ή εκπληρώνει πλημμελώς τις συμβατικές του υποχρεώσεις ή παραβιάζει ουσιώδη όρο της Σύμβασης που θα υπογραφεί, χωρίς να καταβάλλει οποιαδήποτε αποζημίωση.
4. Οι χρόνοι υπολογίζονται σε ημερολογιακές ημέρες, τα ποσά όπως προβλέπονται στη Σύμβαση (μη συμπεριλαμβανομένου ΦΠΑ) και οι προθεσμίες χωρίς μεταθέσεις.
5. Οι ως άνω **ρήτρες καθυστέρησης** και με τους ίδιους όρους επιβάλλονται στην περίπτωση υπέρβασης τυχόν τμηματικών προθεσμιών ή μη ολοκλήρωσης φάσεων ή μη παράδοσης παραδοτέων όπως περιγράφονται στο χρονοδιάγραμμα του Έργου, από υπαιτιότητα του Αναδόχου.
6. Οι **ρήτρες καθυστέρησης** των παραδόσεων θα περιέχονται στη Σύμβαση, θα επιβάλλονται με απόφαση της Αναθέτουσας Αρχής και θα παρακρατούνται από την επομένη πληρωμής του Αναδόχου ή θα καταβάλλονται από τον ίδιο ή θα καταπίπτουν από την **Εγγύηση Καλής Εκτέλεσης**.
7. Με ίδια ως άνω απόφαση ανακαλούνται οι **ρήτρες καθυστέρησης** για τυχόν τμηματικές προθεσμίες μόνο αν το σύνολο των φάσεων του Έργου περατωθεί μέσα στη συνολική προθεσμία που προβλέπεται στο οριστικό χρονοδιάγραμμα. Οι **ρήτρες καθυστέρησης** που επιβάλλονται για υπέρβαση τμηματικών προθεσμιών, αν δεν ανακληθούν βαρύνουν τον Ανάδοχο επιπλέον των ρητρών λόγω υπέρβασης συνολικής προθεσμίας που έχουν επιβληθεί.
8. Σε περίπτωση Ένωσης οι ως ανωτέρω ποινικές ρητρες επιβάλλονται στα μέλη της Ένωσης αναλογικά, τα οποία συμφωνείται να ευθύνονται αλληλεγγύως και εις ολόκληρον. Οι ως άνω ποινικές ρητρες επιβάλλονται σε όλα τα μέλη της Ένωσης.

Σε περίπτωση έκπτωσης του Αναδόχου, η Αναθέτουσα Αρχή δικαιούται, κατά την κρίση της, να κρατήσει μέρος ή το σύνολο των παραδοτέων, καταβάλλοντας το αναλογούν συμβατικό τίμημα. Υποχρέωση της Αναθέτουσας Αρχής είναι η διασφάλιση της λειτουργικότητας και της αποτελεσματικότητας του εκτελεσθέντος έργου.

16PROC004740280-2016-07-08

Γ.8.3. ΥΠΟΧΡΕΩΣΕΙΣ ΑΝΑΔΟΧΟΥ

1. Μετά την υπογραφή της Σύμβασης, ο Ανάδοχος θα υποβάλει αναλυτικό πρόγραμμα εργασιών (Πρόγραμμα υλοποίησης του Έργου) στην Αναθέτουσα Αρχή εντός δέκα πέντε ημερών. Εάν κατά τη διάρκεια εκτέλεσης του Έργου προκύπτουν αλλαγές στο καταστατικό του Έργου τότε οι αλλαγές αυτές θα υποβάλλονται ως εισηγήσεις στην Αναθέτουσα Αρχή, η οποία και θα τις εγκρίνει κατά περίπτωση ή θα τις απορρίπτει. Το Πρόγραμμα υλοποίησης του Έργου δεν ταυτίζεται με τη Μελέτη Εφαρμογής ή άλλα παραδοτέα που προβλέπεται να παραδοθούν στη διάρκεια του Έργου.
2. Καθ' όλη τη διάρκεια εκτέλεσης του Έργου, ο Ανάδοχος θα πρέπει να συνεργάζεται στενά με την Αναθέτουσα Αρχή, υποχρεούται δε να λαμβάνει υπόψη του οποιεσδήποτε παρατηρήσεις της σχετικά με την εκτέλεση του Έργου.
3. Ο Ανάδοχος υποχρεούται να παρίσταται σε υπηρεσιακές συνεδριάσεις που αφορούν στο Έργο (τακτικές και έκτακτες), παρουσιάζοντας τα απαραίτητα στοιχεία για την αποτελεσματική λήψη αποφάσεων.
4. Ο Ανάδοχος θα είναι πλήρως και αποκλειστικά μόνος υπεύθυνος για την τήρηση της ισχύουσας νομοθεσίας σε σχέση με οποιαδήποτε εργασία εκτελείται από μέλη της Ομάδας Έργου, που θα ασχοληθούν ή θα παράσχουν οποιεσδήποτε υπηρεσίες σε σχέση με την παρούσα Σύμβαση. Σε περίπτωση οποιασδήποτε παράβασης ή ζημίας που προκληθεί σε τρίτους υποχρεούται μόνος αυτός προς αποκατάστασή της.
5. Ο Ανάδοχος εγγυάται για τη διάθεση του αναφερομένου στην Προσφορά του, επιστημονικού και λοιπού προσωπικού, καθώς επίσης και συνεργατών, που θα διαθέτουν την απαιτούμενη εμπειρία, τεχνογνωσία και ικανότητα, ώστε να ανταποκριθούν πλήρως στις απαιτήσεις της Σύμβασης, υπόσχεται δε και βεβαιώνει ότι θα επιδεικνύουν πνεύμα συνεργασίας κατά τις επαφές τους με τις αρμόδιες υπηρεσίες και τα στελέχη της Αναθέτουσα Αρχή ή των εκάστοτε υποδεικνυόμενων από αυτήν προσώπων. Σε αντίθετη περίπτωση, η Αναθέτουσα Αρχή δύναται να ζητήσει την αντικατάσταση μέλους της Ομάδας Έργου του Αναδόχου, οπότε ο Ανάδοχος οφείλει να προβεί σε αντικατάσταση με άλλο πρόσωπο, ανάλογης εμπειρίας και προσόντων. Αντικατάσταση μέλους της Ομάδας Έργου του Αναδόχου, κατόπιν αιτήματός του, κατά τη διάρκεια της εκτέλεσης του Έργου, δύναται να γίνει μόνο μετά από έγκριση της Αναθέτουσας Αρχής και μόνο με άλλο πρόσωπο αντιστοίχων προσόντων ή εμπειρίας. Ο Ανάδοχος υποχρεούται να ειδοποιήσει την Αναθέτουσα Αρχή εγγράφως δεκαπέντε (15) ημέρες πριν από την αντικατάσταση.
6. Σε περίπτωση που μέλη της Ομάδας Έργου του Αναδόχου αποχωρήσουν από αυτήν ή λύσουν τη συνεργασία τους μαζί του, ο Ανάδοχος υποχρεούται να εξασφαλίσει ότι κατά το χρονικό διάστημα, μέχρι την αποχώρησή τους, θα παρέχουν κανονικά τις υπηρεσίες τους και αφετέρου να αντικαταστήσει άμεσα τους αποχωρήσαντες συνεργάτες, με άλλους ανάλογης εμπειρίας και προσόντων μετά από έγκριση της Αναθέτουσα Αρχή.
7. Ο Ανάδοχος οφείλει να ενεργεί με επιμέλεια και φροντίδα, ώστε να εμποδίζει πράξεις ή παραλείψεις, που θα μπορούσαν να έχουν αποτέλεσμα αντίθετο με το συμφέρον της Αναθέτουσα Αρχή ή του Φορέα Λειτουργίας.
8. Ο Ανάδοχος δε δικαιούται να εκχωρεί τη σύμβαση σε οποιοδήποτε τρίτο, ούτε να αναθέτει υπεργολαβικά σε τρίτους μέρος ή το σύνολο του αντικειμένου της Σύμβασης, ούτε να υποκαθίσταται από τρίτο, χωρίς την προηγούμενη έγγραφη έγκριση της Αναθέτουσας Αρχής, η οποία δίδεται, κατά την απόλυτη κρίση της, σε όλως εξαιρετικές περιπτώσεις. Σε περίπτωση εκχώρησης, υπεργολαβίας κλπ., ο Ανάδοχος είναι υποχρεωμένος να προσκομίζει στην Αναθέτουσα Αρχή τα σχετικά συμφωνητικά σε πρώτη αίτηση αυτής. Σε καμία δε ανάλογη περίπτωση ο Ανάδοχος δεν απαλλάσσεται από τις συμβατικές του υποχρεώσεις και ευθύνες λόγω ανάθεσης εργασιών σε τρίτους ή εκχώρησης ή υπεργολαβίας, ούτε η Αναθέτουσα Αρχή συνδέεται συμβατικά με τα τρίτα αυτά πρόσωπα. Εάν το συμβατικό τίμημα εκχωρηθεί εν όλω ή εν μέρει σε Τράπεζα, κατά τα ως άνω, σε περίπτωση που, για λόγους που άπτονται στις συμβατικές σχέσεις μεταξύ των συμβαλλομένων μερών, δεν προκύψει εν όλω ή εν μέρει υπέρ της Τράπεζας το εκχωρούμενο τίμημα (ενδεικτικά αναφέρονται έκπτωση Αναδόχου, απομείωση συμβατικού τιμήματος, αναστολή εκτέλεσης

16PROC004740280-2016-07-08

- της σύμβασης, διακοπή σύμβασης, καταλογισμός ρητρών, συμβιβασμός κλπ.) η Αναθέτουσα Αρχή δεν έχει καμία ευθύνη έναντι της εκδοχέως Τράπεζας.
9. Ο Ανάδοχος σε περίπτωση παράβασης οποιουδήποτε όρου της Σύμβασης ή της Διακήρυξης ή της Προσφοράς του, έχει υποχρέωση να αποζημιώσει την Αναθέτουσα Αρχή ή και τον Κύριο του Έργου ή και το Ελληνικό Δημόσιο, για κάθε θετική και αποθετική ζημία που προκάλεσε με αυτήν την παράβαση εξ οιασδήποτε αιτίας και αν προέρχεται.
 10. Σε περίπτωση ανωτέρας βίας, η απόδειξη αυτής βαρύνει εξ' ολοκλήρου τον Ανάδοχο, ο οποίος υποχρεούται μέσα σε δέκα (10) εργάσιμες ημέρες από τότε που συνέβησαν τα περιστατικά που συνιστούν την ανωτέρα βία να τα αναφέρει εγγράφως και να προσκομίσει στην Αναθέτουσα Αρχή τα απαραίτητα αποδεικτικά στοιχεία.
 11. Ο Ανάδοχος υποχρεούται να προσαρμόζει το λογισμικό σύμφωνα με τις υποδείξεις της Αρχής Προστασίας Δεδομένων Προσωπικού Χαρακτήρα, αν αυτό απαιτείται από τη φύση των δεδομένων που αποθηκεύονται και επεξεργάζονται.
 12. Η Αναθέτουσα Αρχή απαλλάσσεται από κάθε ευθύνη και υποχρέωση από τυχόν ατύχημα ή από κάθε άλλη αιτία κατά την εκτέλεση του Έργου. Η Αναθέτουσα Αρχή δεν έχει υποχρέωση καταβολής αποζημίωσης για υπερωριακή απασχόληση ή οποιαδήποτε άλλη αμοιβή στο προσωπικό του Αναδόχου ή τρίτων.
 13. Σε περίπτωση που ο Ανάδοχος είναι Ένωση/ Κοινοπραξία, τα Μέλη που αποτελούν την Ένωση/ Κοινοπραξία, θα είναι από κοινού και εις ολόκληρον υπεύθυνα έναντι της Αναθέτουσα Αρχή για την εκπλήρωση όλων των απορреουσών από τη Διακήρυξη υποχρεώσεών τους. Τυχόν υφιστάμενες μεταξύ τους συμφωνίες περί κατανομής των ευθυνών τους έχουν ισχύ μόνον στις εσωτερικές τους σχέσεις και σε καμία περίπτωση δεν δύναται να προβληθούν έναντι της Αναθέτουσα Αρχή ως λόγος απαλλαγής του ενός Μέλους από τις ευθύνες και τις υποχρεώσεις του άλλου ή των άλλων Μελών για την ολοκλήρωση του Έργου.
 14. Σε περίπτωση που ο Ανάδοχος είναι Ένωση/ Κοινοπραξία και κατά τη διάρκεια της εκτέλεσης της Σύμβασης, οποιαδήποτε από τα Μέλη της Ένωσης/ Κοινοπραξίας, εξαιτίας ανικανότητας για οποιοδήποτε λόγο ή λόγω ανωτέρας βίας, δεν μπορεί να ανταποκριθεί στις υποχρεώσεις του, τα υπόλοιπα Μέλη συνεχίζουν να έχουν την ευθύνη ολοκλήρωσης της Σύμβασης με τους ίδιους όρους.
 15. Σε περίπτωση λύσης, πτώχευσης, ή θέσης σε καθεστώς αναγκαστικής διαχείρισης ή ειδικής εκκαθάρισης ενός εκ των μελών που απαρτίζουν τον Ανάδοχο, η Σύμβαση εξακολουθεί να υφίσταται και οι απορреουσες από τη Σύμβαση υποχρεώσεις βαρύνουν τα εναπομείναντα μέλη του Αναδόχου, μόνο εφόσον αυτά είναι σε θέση να τις εκπληρώσουν. Η κρίση για τη δυνατότητα εκπλήρωσης ή μη των όρων της Σύμβασης εναπόκειται στη διακριτική ευχέρεια του αρμοδίου οργάνου της Αναθέτουσα Αρχή. Σε αντίθετη περίπτωση, η Αναθέτουσα Αρχή δύναται να καταγγείλει τη Σύμβαση. Επίσης σε περίπτωση συγχώνευσης, εξαγοράς, μεταβίβασης της επιχείρησης κλπ. κάποιου εκ των μελών που απαρτίζουν τον Ανάδοχο, η συνέχιση ή όχι της Σύμβασης εναπόκειται στη διακριτική ευχέρεια της Αναθέτουσας Αρχής, η οποία εξετάζει αν εξακολουθούν να συντρέχουν στο πρόσωπο του διαδόχου μέλους οι προϋποθέσεις ανάθεσης της Σύμβασης. Σε περίπτωση λύσης ή πτώχευσης του Αναδόχου, όταν αυτός αποτελείται από μία εταιρεία, ή θέσης της περιουσίας αυτού σε αναγκαστική διαχείριση, τότε η σύμβαση λύεται αυτοδίκαια από την ημέρα επέλευσης των ανωτέρω γεγονότων. Σε τέτοια περίπτωση καταπίπτουν υπέρ της Αναθέτουσα Αρχή και οι Εγγυητικές Επιστολές Προκαταβολής και Καλής Εκτέλεσης που προβλέπονται στη Σύμβαση.
 16. Σε περίπτωση που ο Ανάδοχος έχει προσφέρει νέες εκδόσεις του λογισμικού, οι οποίες παρέχονται από τον κατασκευαστή του λογισμικού σαν ξεχωριστό προϊόν/υπηρεσία με αξία, υποχρεούται κατά την εγκατάσταση του συγκεκριμένου λογισμικού και σε κάθε ανανέωση του να προσκομίζει επιστολή του κατασκευαστή, ότι έχει προβεί στις απαραίτητες ενέργειες για να καλύψει την υποχρέωση του προς τον Φορέα όσον αφορά στην ενημέρωση του σχετικού λογισμικού με νέες εκδόσεις.
 17. Ο Ανάδοχος θα πρέπει να γνωρίζει και να τηρεί τις υποχρεώσεις του οι οποίες προκύπτουν από τους Κανονισμούς ΕΚ 1083/2006 (άρθρο 69) και ΕΚ 1828/2006 (άρθρα 2 - 10)

16PROC004740280-2016-07-08

(ενδεικτικά και όχι αποκλειστικά: σήμανση χώρων υλοποίησης έργων/ παραδοτέων/ εκπαιδευτικού υλικού/ χώρων εκπαίδευσης/ εξοπλισμού/ λογισμικού/ ιστοσελίδων, ενημέρωση Φορέα και εκπαιδευομένων σχετικά με τον τρόπο χρηματοδότησης της εκπαίδευσης).

18. Ο Ανάδοχος υποχρεούται να εξασφαλίσει τις τυχόν απαιτούμενες αδειοδοτήσεις στα πλαίσια υλοποίησης του Έργου.

Γ.8.4 ΥΠΕΡΓΟΛΑΒΙΕΣ

- ✓ Ο Ανάδοχος, για την υλοποίηση του Έργου, θα χρησιμοποιήσει τους υπεργολάβους που έχει προσδιορίσει στην Προσφορά, για το εκεί προσδιοριζόμενο τμήμα.
- ✓ Οι υπεργολάβοι δεν αποκτούν οποιαδήποτε συμβατική σχέση με την Αναθέτουσα Αρχή.
- ✓ Ο Ανάδοχος ευθύνεται για τις πράξεις και παραλείψεις των υπεργολάβων του, των εκπροσώπων ή των υπαλλήλων τους, όπως ακριβώς και για τις πράξεις και παραλείψεις του ιδίου, των εκπροσώπων ή των υπαλλήλων του.
- ✓ Σε περίπτωση αποδεδειγμένης διακοπής της συνεργασίας του Αναδόχου με υπεργολάβο/ υπεργολάβους που έχει συμπεριλάβει στην Προσφορά, ο Ανάδοχος υποχρεούται σε άμεση γνωστοποίηση της διακοπής αυτής στην Αναθέτουσα Αρχή και η εκτέλεση του Έργου θα συνεχίζεται από τον Ανάδοχο ή από νέο συνεργάτη / υπεργολάβο συνεπικουρούμενο από πιθανά νέους συνεργάτες / υπεργολάβους με σκοπό την πλήρη υλοποίηση του Έργου, μετά από προηγούμενη σύμφωνη γνώμη της Αναθέτουσα Αρχής. Για την αντικατάσταση του Υπεργολάβου και προκειμένου να δοθεί η σύμφωνη γνώμη της Αναθέτουσας Αρχής, θα πρέπει να αποδείξει ο πρώτος ότι στο πρόσωπο του νέου υπεργολάβου συντρέχουν όλες εκείνες οι προϋποθέσεις με τις οποίες ο αρχικός υπεργολάβος κρίθηκε κατάλληλος.
- ✓ Σε κάθε περίπτωση, την πλήρη ευθύνη για την ολοκλήρωση του Έργου, φέρει αποκλειστικά ο Ανάδοχος.
- ✓ Ο Ανάδοχος δικαιούται, μετά την ανάθεση του έργου, να αντικαταστήσει υπεργολάβο σε περίπτωση διακοπής της συνεργασίας του με αυτόν, μόνο εφ' όσον ο νέος υπεργολάβος ανταποκρίνεται στα αντίστοιχα κριτήρια επιλογής που ίσχυσαν για την ανάθεση της Σύμβασης και εγκριθεί από την Αναθέτουσα Αρχή. Για το σκοπό αυτό ο Ανάδοχος ενημερώνει προηγουμένως την Αναθέτουσα Αρχή κοινοποιώντας την ταυτότητα του νέου υπεργολάβου και το αντικείμενο που θα εκτελέσει, μαζί με την απαιτούμενη τεκμηρίωση για την απόδειξη συνδρομής στο πρόσωπό του των κριτηρίων που ίσχυσαν για την ανάθεση της Σύμβασης. Η Αναθέτουσα Αρχή οφείλει να απαντήσει εντός 10 (δέκα) ημερών για τη συμφωνία ή μη αναφορικά με την αλλαγή του υπεργολάβου. Αν δεν απαντήσει ο Ανάδοχος μπορεί να προχωρήσει στην αλλαγή του υπεργολάβου.
- ✓ Η Αναθέτουσα Αρχή δικαιούται να ζητήσει από τον Ανάδοχο την αντικατάσταση υπεργολάβου και κάθε άλλου προσώπου εμπλεκόμενου στην εκτέλεση του Έργου που, κατά την βάσιμη και αιτιολογημένη κρίση της, δεν ανταποκρίνεται στις απαιτήσεις του Έργου, ο δε Ανάδοχος υποχρεούται στην περίπτωση αυτή να ανταποκριθεί στην απαίτηση της Αναθέτουσας Αρχής, σε εύλογο χρονικό διάστημα που θα συμφωνηθεί από κοινού ότι απαιτείται για την εξεύρεση αντικαταστάτη, το οποίο δεν θα είναι μικρότερο των 30 ημερών. Ο αντικαταστάτης θα πληροί τα κριτήρια που θέτει η Διακήρυξη του παρόντος έργου.
- ✓ Εάν ο Ανάδοχος συνάψει σύμβαση υπεργολαβίας χωρίς προηγούμενη έγγραφη έγκριση, η Αναθέτουσα Αρχή δικαιούται, με προηγούμενη όχληση είκοσι (20) εργασιμών ημερών να ζητήσει από τον Ανάδοχο να ματαιώσει τη συγκεκριμένη υπεργολαβία εντός του ως άνω χρονικού διαστήματος και εφόσον ο Ανάδοχος δεν προβεί στη ματαίωση αυτή, να επιβάλει αυτοδικαίως τις κυρώσεις για αθέτηση της Σύμβασης.
- ✓ Η Αναθέτουσα Αρχή δύναται να απαιτήσει δικαιολογημένα από τον Ανάδοχο την αντικατάσταση υπεργολάβου και για τους λόγους που θα κήρυττε έκπτωτο τον ίδιο τον ανάδοχο ή θα τον απέκλειε από τη διαγωνιστική διαδικασία σύμφωνα με το άρθρο Β2.2 της Διακήρυξης (αν δηλαδή ο υπεργολάβος πτωχεύσει κ.ο.κ.) αν περιήλθε σε γνώση των συγκεκριμένων πληροφοριών σχετικά με την προσωπική του κατάσταση.

Γ.8.5 ΕΜΠΙΣΤΕΥΤΙΚΟΤΗΤΑ

Καθ' όλη τη διάρκεια της Σύμβασης αλλά και μετά τη λήξη ή λύση αυτής και για διάρκεια τουλάχιστον πέντε (5) ετών, ο Ανάδοχος θα αναλάβει την υποχρέωση να τηρήσει εμπιστευτικές και να μη γνωστοποιήσει σε οποιοδήποτε τρίτο, οποιαδήποτε έγγραφα ή πληροφορίες που θα περιέλθουν σε γνώση του κατά την εκτέλεση των υπηρεσιών και την εκπλήρωση των υποχρεώσεων του.

Επίσης θα αναλάβει την υποχρέωση να μην γνωστοποιήσει μέρος ή το σύνολο του Έργου που θα εκτελέσει χωρίς την προηγούμενη έγγραφη έγκριση της Αναθέτουσας Αρχής (Φορέα Λειτουργίας).

Ειδικότερα:

1. Ο Ανάδοχος υποχρεούται να διασφαλίσει ασφαλές πληροφορικό περιβάλλον ώστε ουδείς τρίτος προς τον Φορέα Λειτουργίας (ή την Αναθέτουσα Αρχή κατά περίπτωση, αν ο Φορέας Λειτουργίας ταυτίζεται με την Αναθέτουσα Αρχή)– υπερκείμενος ή υποκείμενος αυτού - να μπορεί να έχει πρόσβαση στο δίκτυο πληροφοριών του χωρίς την προηγούμενη δική του έγκριση.
2. Ο Ανάδοχος υποχρεούται να τηρεί εχεμύθεια ως προς τις εμπιστευτικές πληροφορίες και τα στοιχεία που σχετίζονται με τις δραστηριότητες της Αναθέτουσα Αρχή ή/ και του Φορέα Λειτουργίας. Ως εμπιστευτικές πληροφορίες και στοιχεία νοούνται όσα δεν είναι γνωστά στους τρίτους, ακόμα και αν δεν έχουν χαρακτηριστεί από τον Φορέα Λειτουργίας ή την Αναθέτουσα Αρχή ως εμπιστευτικά. Η τήρηση εμπιστευτικών πληροφοριών από τον Ανάδοχο διέπεται από τις κείμενες διατάξεις και το νομοθετικό πλαίσιο και πρέπει να είναι εφάμιλλη της εμπιστευτικότητας που τηρεί ο Ανάδοχος για τον δικό του Οργανισμό και για τις δικές τους πληροφορίες εμπιστευτικού χαρακτήρα.
3. Ο Ανάδοχος υποχρεούται να αποφεύγει οποιαδήποτε εμπλοκή των συμφερόντων του με τα συμφέροντα του Φορέα Λειτουργίας ή της Αναθέτουσα Αρχή, να παραδώσει με τη λήξη της Σύμβασης όλα τα στοιχεία, έγγραφα κλπ. που έχει στην κατοχή του και αφορούν στο Φορέα Λειτουργίας ή / και την Αναθέτουσα Αρχή, να τηρεί μια πλήρη σειρά των αρχείων και εγγράφων και του λοιπού υλικού που αφορά στην υλοποίηση και διοίκηση του Έργου καθώς και στις υπηρεσίες που θα παρέχονται στο πλαίσιο του Έργου από αυτόν. Τα αρχεία αυτά πρέπει να είναι εύκολα διαχωρίσιμα από άλλα αρχεία του Αναδόχου που δεν αφορούν το Έργο.
4. Ο Ανάδοχος υποχρεούται να προστατεύει το απόρρητο και τα αρχεία που αφορούν σε προσωπικά δεδομένα ατόμων και που τυχόν έχει στην κατοχή του για την υλοποίηση και δοκιμαστική λειτουργία του Έργου, ακόμη και μετά τη λήξη του Έργου, να επιτρέπει στην Αναθέτουσα Αρχή, στον Φορέα Λειτουργίας και στα άτομα που ορίζονται από την Αναθέτουσα Αρχή να διενεργούν, κατόπιν έγγραφης αιτήσεως, ελέγχους των τηρούμενων αρχείων προκειμένου να αξιολογηθεί η δυνατότητα υλοποίησης και ολοκλήρωσης του Έργου με βάση τα αναφερόμενα στη Σύμβαση.
5. Ο Ανάδοχος οφείλει να λάβει όλα τα αναγκαία μέτρα προκειμένου να διασφαλίσει ότι και οι υπάλληλοι/ συνεργάτες / υπεργολάβοι του γνωρίζουν και συμμορφώνονται με τις παραπάνω υποχρεώσεις. Τα συμβαλλόμενα μέρη συμφωνούν ότι σε περίπτωση υπαιτιότητας του Αναδόχου στην μη τήρηση των παραπάνω υποχρεώσεων εχεμύθειας, ο Ανάδοχος θα καταβάλλει στην Αναθέτουσα Αρχή ποινική ρήτρα ίση με το ποσό της αμοιβής του από τη Σύμβαση. Επίσης, η Αναθέτουσα Αρχή διατηρεί το δικαίωμα να απαιτήσει από τον Ανάδοχο την αποκατάσταση κάθε τυχόν περαιτέρω ζημίας.
6. Η Αναθέτουσα Αρχή δεσμεύεται να τηρεί εμπιστευτικά για δύο (2) έτη τα στοιχεία που τίθενται στη διάθεσή της από τον Ανάδοχο εάν αφορούν σε τεχνικά στοιχεία ή πληροφορίες και τεχνογνωσία ή δικαιώματα πνευματικής ιδιοκτησίας εφόσον αυτά φέρουν την ένδειξη «εμπιστευτικό έγγραφο». Σε καμία περίπτωση η εμπιστευτικότητα δεν δεσμεύει την Αναθέτουσα Αρχή προς τις αρχές του Ελληνικού Κράτους και της Ευρωπαϊκής Ένωσης.
7. Η εμπιστευτικότητα αίρεται αυτοδικαίως σε περίπτωση εκκρεμούς δίκης, ένστασης, διαιτησίας, στο απολύτως αναγκαίο μέτρο και αποκλειστικά για χρήση της από τα μέρη, τους δικαστικούς παραστάτες καθώς και τους δικαστές της διαιτησίας.

Γ. 8.6 ΠΝΕΥΜΑΤΙΚΑ ΔΙΚΑΙΩΜΑΤΑ

Όλα τα αποτελέσματα - μελέτες, στοιχεία και κάθε άλλο έγγραφο ή αρχείο σχετικό με το Έργο, ο πηγαίος κώδικας (source code) και οι βάσεις δεδομένων, όπου επιτρέπεται και δεν αποτελεί απλώς παραχώρηση άδειας χρήσης, καθώς και όλα τα υπόλοιπα παραδοτέα που θα αποκτηθούν ή θα αναπτυχθούν από τον Ανάδοχο με δαπάνες του Έργου, θα αποτελούν αποκλειστική ιδιοκτησία της Αναθέτουσας Αρχής και του Φορέα Λειτουργίας, που μπορούν να τα διαχειρίζονται πλήρως και να τα εκμεταλλεύονται (όχι εμπορικά), εκτός και αν ήδη προϋπάρχουν σχετικά πνευματικά δικαιώματα.

Τα αποτελέσματα θα είναι πάντοτε στη διάθεση των νομίμων εκπροσώπων της Αναθέτουσα Αρχή και του Κυρίου του Έργου / Φορέα Λειτουργίας κατά τη διάρκεια ισχύος της Σύμβασης, και εάν βρίσκονται στην κατοχή του Αναδόχου, θα παραδοθούν στην Αναθέτουσα Αρχή (Φορέα Λειτουργίας) κατά την καθ' οιονδήποτε τρόπο λήξη ή λύση της Σύμβασης. Σε περίπτωση αρχείων με στοιχεία σε ηλεκτρονική μορφή, ο Ανάδοχος υποχρεούται να συνοδεύσει την παράδοσή τους με έγγραφη τεκμηρίωση και με οδηγίες για την ανάκτηση / διαχείρισή τους.

Με την οριστική παραλαβή του Έργου τα δικαιώματα πνευματικής ιδιοκτησίας που θα παραχθούν κατά την εκτέλεση του Έργου και δεν εμπίπτουν στις παραπάνω παραγράφους μεταβιβάζονται από τον Ανάδοχο αυτοδίκαια στην Αναθέτουσα Αρχή και στον Φορέα Λειτουργίας (αν πρόκειται για διαφορετικό νομικό πρόσωπο) οι οποίοι θα είναι πλέον οι αποκλειστικοί δικαιούχοι επί του Έργου και θα φέρουν όλες τις εξουσίες που απορρέουν από αυτό, ενδεικτικά και όχι περιοριστικά αναφερομένων της εξουσίας οριστικής ή προσωρινής αναπαραγωγής του λογισμικού με κάθε μέσο και μορφή, εν όλω ή εν μέρει, την εξουσία φόρτωσης, εμφάνισης στην οθόνη, εκτέλεσης μεταβίβασης, αντιγραφής, αποθήκευσης αλλά και τροποποίησης χωρίς άδεια του Αναδόχου, η οποία σε κάθε περίπτωση παρέχεται ανέκκλητα δια της υπογραφής της σύμβασης.

Γ.8.7 ΙΣΧΥΣ ΤΩΝ ΠΡΟΣΦΟΡΩΝ

Οι Προσφορές ισχύουν και δεσμεύουν τους υποψήφιους Αναδόχους για **έξι (6)** μήνες από την επόμενη μέρα της καταληκτικής ημερομηνίας υποβολής τους. Προσφορά που ορίζει μικρότερο χρόνο ισχύος απορρίπτεται ως απαράδεκτη.

Η ισχύς της Προσφοράς μπορεί να παραταθεί, εφόσον ζητηθεί από τον Ε.Ο.Π.Υ.Υ πριν από τη λήξη της, για διάστημα ακόμη **έξι (6)** μηνών.

Η ανακοίνωση της κατακύρωσης του Διαγωνισμού στον Ανάδοχο μπορεί να γίνει και μετά τη λήξη της ισχύος της Προσφοράς, τον δεσμεύει όμως μόνο εφόσον αυτός το αποδεχτεί.

Σε περίπτωση που η Προσφορά ή μέρος της αποσυρθεί, ο υποψήφιος Ανάδοχος υπόκειται σε κυρώσεις και ειδικότερα:

- απώλεια κάθε δικαιώματος για κατακύρωση
- κατάπτωση της Εγγύησης Συμμετοχής χωρίς άλλη διατύπωση ή δικαστική ενέργεια.

Γ.8.8 ΕΦΑΡΜΟΣΤΕΟ ΔΙΚΑΙΟ- ΔΙΑΙΤΗΣΙΑ

Ο Ανάδοχος και Ο Ε.Ο.Π.Υ.Υ θα προσπαθούν να ρυθμίζουν φιλικά κάθε διαφορά, που τυχόν θα προκύψει στις μεταξύ τους σχέσεις κατά τη διάρκεια της ισχύος της Σύμβασης που θα υπογραφεί.

Επί διαφωνίας, κάθε διαφορά θα λύεται από τα ελληνικά δικαστήρια και συγκεκριμένα τα δικαστήρια Αθηνών, εφαρμοστέο είναι δε πάντοτε το Ελληνικό και Κοινοτικό δίκαιο.

Δεν αποκλείεται, ωστόσο, για ορισμένες περιπτώσεις εφόσον συμφωνούν και τα δύο μέρη, να προβλεφθεί στη Σύμβαση προσφυγή των συμβαλλομένων, αντί των δικαστηρίων, σε διαιτησία σύμφωνα πάντα με την ελληνική νομοθεσία και με όσα μεταξύ τους συμφωνήσουν. Αν δεν επέλθει τέτοια συμφωνία, η αρμοδιότητα για την επίλυση της διαφοράς ανήκει στα ελληνικά δικαστήρια κατά τα οριζόμενα στην προηγούμενη παράγραφο.

Γ.8.9 ΕΝΣΤΑΣΕΙΣ- ΠΡΟΣΦΥΓΕΣ

1. Ενστάσεις - προσφυγές υποβάλλονται για τους λόγους και με τη διαδικασία που προβλέπεται από το άρθρο 15 του Π.Δ. 118/07 και το Ν.3886/10 (ΦΕΚ 173/Α/10) «Δικαστική προστασία κατά

16PROC004740280-2016-07-08

τη σύναψη δημόσιων συμβάσεων – Εναρμόνιση της ελληνικής νομοθεσίας με την Οδηγία 89/665/ΕΟΚ του Συμβουλίου της 21ης Ιουνίου 1989 (L395) και την Οδηγία 92/13/ΕΟΚ του Συμβουλίου της 25^{ης} Φεβρουαρίου 1992 (L 76), όπως τροποποιήθηκαν με την Οδηγία 2007/66/ΕΚ του Ευρωπαϊκού Κοινοβουλίου και του Συμβουλίου της 11ης Δεκεμβρίου 2007 (L 335)», όπως τροποποιήθηκε με το αρθ. 63 Ν 4055/12 (Α 51), μέσω του συστήματος επισυνάπτοντας το σχετικό έγγραφο με μορφή αρχείου .pdf το οποίο φέρει ψηφιακή υπογραφή.

2. Όσον αφορά στην κατάθεση των σχετικών παραβόλων, όπου απαιτείται, αυτά υποβάλλονται από τους πιστοποιημένους υποψήφιους αναδόχους - χρήστες σε μορφή αρχείου .pdf προσκομιζόμενα εντός τριών (3) εργασίμων ημερών και σε έντυπη μορφή (πρωτότυπο ή ακριβές αντίγραφο) στην αρμόδια υπηρεσία ή βάσει του Ν. 3943/2011 (ΦΕΚ /Α/66/31-3-11) και της Υπουργικής απόφασης «περί ηλεκτρονικού παραβόλου» ΠΟΛ 1163/3-7-13 (ΦΕΚ 1675/Β/2013) όπως κάθε φορά αυτά ισχύουν.

3. Μετά την υποβολή των ενστάσεων/προσφυγών η Αναθέτουσα Αρχή προβαίνει στην αξιολόγηση αυτών μέσω των αρμόδιων πιστοποιημένων στο Σύστημα οργάνων της, εφαρμοζόμενων κατά τα λοιπά των κειμένων διατάξεων για την ανάθεση δημοσίων συμβάσεων, της νομολογίας και των διαδικασιών της κατά περίπτωση Αναθέτουσας Αρχής

ΠΑΡΑΡΤΗΜΑ C1' : ΑΞΙΟΛΟΓΗΣΗ ΠΡΟΣΦΟΡΩΝ – ΒΑΘΜΟΛΟΓΙΑ – ΠΙΝΑΚΕΣ ΟΙΚΟΝΟΜΙΚΗΣ ΠΡΟΣΦΟΡΑΣ

C1.1 ΑΞΙΟΛΟΓΗΣΗ ΠΡΟΣΦΟΡΩΝ

Μετά τον έλεγχο του δικαιώματος συμμετοχής των προσφερόντων και της ορθότητας των σχετικών δικαιολογητικών συμμετοχής, σύμφωνα με τους όρους της Διακήρυξης, ακολουθεί η αξιολόγηση των τεχνικών στοιχείων των τυπικά αποδεκτών προσφορών.

Προσφορές που απορρίπτονται για τυπικούς λόγους κατά τη διαδικασία ελέγχου του δικαιώματος συμμετοχής και των δικαιολογητικών, αποκλείονται από τη διαδικασία αξιολόγησης.

Η διαδικασία αξιολόγησης θα γίνει ως ακολούθως :

Η αξιολόγηση θα γίνει με κριτήριο ανάθεσης την πλέον συμφέρουσα από οικονομική άποψη Προσφορά. Για την επιλογή της συμφερότερης Προσφοράς η αρμόδια Επιτροπή θα προβεί στα παρακάτω:

Η αξιολόγηση θα γίνει με κριτήριο ανάθεσης **την πλέον συμφέρουσα από οικονομική άποψη Προσφορά**. Για την επιλογή της πλέον συμφέρουσας από οικονομικής άποψης Προσφοράς, η Επιτροπή Διαγωνισμού θα προβεί στα ακόλουθα:

- *Αξιολόγηση και βαθμολόγηση των τεχνικών Προσφορών για όσες Προσφορές δεν έχουν απορριφθεί κατά τον έλεγχο και την αξιολόγηση των δικαιολογητικών και ελάχιστων προϋποθέσεων συμμετοχής*
- *Αξιολόγηση των οικονομικών Προσφορών για όσες Προσφορές δεν έχουν απορριφθεί σε προηγούμενο στάδιο της αξιολόγησης*
- *Κατάταξη των Προσφορών για την τελική επιλογή της συμφερότερης Προσφοράς με βάση τον ακόλουθο τύπο:*

$$\Lambda_j = 80*(B_j/B_{\max}) + 20*(K_{\min}/K_j)$$

B_j = Συνολική Βαθμολογία της Τεχνικής Προσφοράς j

B_{max} = Συνολική Βαθμολογία που έλαβε η καλύτερη Τεχνική Προσφορά

K_{min} = Το συνολικό συγκριτικό κόστος της Προσφοράς με τη μικρότερη τιμή

K_j = Το συνολικό συγκριτικό κόστος της Προσφοράς j

Λ_j = Το αποτέλεσμα της ανωτέρω πράξης, το οποίο στρογγυλοποιείται στα δύο δεκαδικά ψηφία.

Επικρατέστερη είναι η προσφορά με το μεγαλύτερο Λ

Σε κάθε στάδιο της αξιολόγησης των Προσφορών, η Επιτροπή Διαγωνισμού, συντάσσει πρακτικά, στα οποία τεκμηριώνει την αποδοχή ή την απόρριψη των Προσφορών, τη βαθμολόγηση των Τεχνικών προσφορών, τη διαμόρφωση του συγκριτικού κόστους κάθε προσφοράς και την κατάταξη των προσφορών για την τελική επιλογή της πλέον συμφέρουσας από οικονομική άποψη προσφοράς, σύμφωνα με τον ανωτέρω τύπο, τα οποία πρακτικά παραδίδει στο αρμόδιο όργανο της Αναθέτουσας Αρχής σε δύο (2) αντίτυπα.

C1.1.1. Βαθμολόγηση τεχνικών προσφορών

Η Βαθμολόγηση των τεχνικών προσφορών θα γίνει σύμφωνα με τα "**Κριτήρια Αξιολόγησης**", όπως αυτά προσδιορίζονται στον παρακάτω πίνακα: Ομάδες και συντελεστές κριτηρίων τεχνικής αξιολόγησης.

Όλα τα επί μέρους κριτήρια βαθμολογούνται αυτόνομα 100 έως 110 βαθμούς.

16PROC004740280-2016-07-08

Η βαθμολογία των επί μέρους κριτηρίων:

- είναι 100 όταν καλύπτονται ακριβώς **όλες** οι υποχρεωτικές [απαράβατοι όροι] απαιτήσεις,
- αυξάνεται έως 110 όταν καλύπτονται **εκτός** από τις υποχρεωτικές [απαράβατοι όροι] και λοιπές απαιτήσεις της διακήρυξης, και υπερκαλύπτονται κάποιες από τις υποχρεωτικές ή/και λοιπές απαιτήσεις της διακήρυξης

Η σταθμισμένη βαθμολογία του κάθε κριτηρίου είναι το γινόμενο του επί μέρους συντελεστή βαρύτητας του κριτηρίου επί τη βαθμολογία του, το οποίο στρογγυλοποιείται στα 2 δεκαδικά ψηφία, και η συνολική βαθμολογία της κάθε Προσφοράς είναι το άθροισμα των σταθμισμένων βαθμολογιών όλων των κριτηρίων.

C1.1.2 Ομάδες και συντελεστές κριτηρίων τεχνικής αξιολόγησης

Η αξιολόγηση των προσφορών των υποψηφίων Αναδόχων, για την επιλογή του καταλληλότερου, θα γίνει με βάση τα ακόλουθα κριτήρια:

A/A	ΚΡΙΤΗΡΙΑ ΑΞΙΟΛΟΓΗΣΗΣ	Συντελεστής βαρύτητας (%)	Σύμφωνα με παραγράφους:
1	Τεχνική Λύση	(40%)	
1.1	Προτεινόμενη Αρχιτεκτονική – Τεχνικά και Τεχνολογικά Χαρακτηριστικά Λύσης	10%	A.4.1 – A.4.5
1.2	Τεχνικά και Τεχνολογικά Χαρακτηριστικά λογισμικού	20%	A.4.1 – A.4.5
1.3	Διαλειτουργικότητα	5%	A.4.5
1.4	Χαρακτηριστικά ασφάλειας, πολυκαναλικής διάθεσης και ευχρηστία	5%	A.4.6 – A.4.8
2	Προσφερόμενες Υπηρεσίες	(40%)	
2.1	Μεθοδολογία Υλοποίησης και Προσαρμογή στις Τεχνολογικές Απαιτήσεις και Προδιαγραφές	15%	A.6.1
2.2	Υπηρεσίες Εκπόνησης Μελέτης Εφαρμογής	7%	A.5.1
2.3	Υπηρεσίες Εκπαίδευσης	5%	A.5.2
2.4	Υπηρεσίες Πιλοτικής Λειτουργίας	7%	A.5.3
2.5	Υπηρεσίες Εγγύησης, Υποστήριξης και Τήρησης Επιπέδου Υπηρεσιών	6%	A.5.4, A.5.5
3	Μεθοδολογία Οργάνωσης, Διοίκησης και Υλοποίησης Έργου	(20%)	
3.1	Οργάνωση Υλοποίησης Έργου (Φάσεις, Παραδοτέα, Ορόσημα, Χρονοδιάγραμμα)	10%	A.4.9, A.6.1
3.2	Μεθοδολογία Διοίκησης Έργου & Οργάνωσης Ομάδας Έργου	10%	A.6.2 και C.2.8
ΣΥΝΟΛΟ		100 %	

C1.1.3 Διαμόρφωση του συγκριτικού κόστους προσφοράς

Το συγκριτικό κόστος K_j κάθε προσφοράς J περιλαμβάνει το κόστος παροχής των απαιτούμενων υπηρεσιών και κάθε άλλο κόστος το οποίο ορίζει ο υποψήφιος Ανάδοχος στην Οικονομική του Προσφορά. **Για την αξιολόγηση των Οικονομικών Προσφορών θα ληφθεί υπόψη το συγκριτικό κόστος χωρίς ΦΠΑ**

ΠΑΡΑΡΤΗΜΑ C2' : ΠΙΝΑΚΕΣ ΣΥΜΜΟΡΦΩΣΗΣ

Ο υποψήφιος Ανάδοχος συμπληρώνει τους παρακάτω πίνακες συμμόρφωσης με την απόλυτη ευθύνη της ακρίβειας των δεδομένων.

C2.1 Υποσύστημα Αποθετηρίου Δεδομένων και Μεταδεδομένων

A/A	ΠΡΟΔΙΑΓΡΑΦΗ	ΑΠΑΙΤΗΣΗ	ΑΠΑΝΤΗΣΗ	ΠΑΡΑΠΟΜΠΗ
C2.1.1.	Υιοθέτηση <u>τεχνολογίας</u> πολλαπλών επιπέδων (multi-tier).	ΝΑΙ		
C2.1.2.	Θα πρέπει να υπάρχει συμμόρφωση με το πρότυπο Web Content Accessibility Guide (WCAG) 2.0 στο επίπεδο προσβασιμότητας AA	ΝΑΙ		
C2.1.3.	Σύστημα προσβάσιμο μέσω διαδικτύου με χρήση ενός κοινού προγράμματος πλοήγησης	ΝΑΙ		
C2.1.4.	Απαιτείται η δημιουργία Middleware (XML schema) για τον τεχνολογικό και εννοιολογικό μετασχηματισμό των πρωτογενών δεδομένων			
C2.1.5.	Δυνατότητα πιστοποίησης ονομάτων-κωδικών χρηστών με τη σύνδεση στο σύστημα	ΝΑΙ		
C2.1.6.	Σε επιλεγμένα πεδία να υπάρχουν συγκεκριμένοι <u>έλεγχοι</u> για την ορθότητα της καταχώρησης.	ΝΑΙ		
C2.1.7.	Τήρηση αρχείου μεταβολών (<u>ιστορικότητα</u>) για όλα τα πεδία εφαρμογής για τα οποία θα τηρούνται τα στοιχεία: ημερομηνία και ώρα μεταβολής, το στοιχείο που μεταβλήθηκε, παλαιά και νέα τιμή του στοιχείου, ταυτότητα του χειριστή που έκανε τη μεταβολή.	ΝΑΙ		
C2.1.8.	<u>Διαδικασίες εξαγωγής</u> όλων των δεδομένων (συμπεριλαμβανόμενου και του αρχείου του ιστορικού των μεταβολών).	ΝΑΙ		
C2.1.9.	<u>Δυνατότητα εξαγωγής</u> μεμονωμένων ή πολλαπλών εγγραφών σε ASCII format, στο format ενός κοινού προγράμματος (π.χ. Excel), σε XML.	ΝΑΙ		
C2.1.10.	<u>Δυνατότητα ρόλων</u> που εφαρμόζουν περιορισμούς στην πρόσβαση ή στις λειτουργίες κατά περίπτωση: Διαχειριστής: με πλήρη πρόσβαση σε όλα τα τμήματα του συστήματος αλλά και με δυνατότητες παραμετροποίησης, π.χ. διαχείριση χρηστών και κωδικών τους. Καταχωρητής: με δυνατότητα πλήρους ή στοχευμένης πρόσβασης στα δεδομένα, ώστε να μπορεί να προσθέτει, τροποποιεί και διαγράφει δεδομένα κατά περίπτωση, να παράγει αρχεία και να παίρνει τις εκτυπώσεις. Απλός αναγνώστης: με ελεγχόμενη πρόσβαση στα δεδομένα του συστήματος, κυρίως σε ειδικά διαμορφωμένες αναφορές, χωρίς να	ΝΑΙ		

16PROC004740280-2016-07-08

A/A	ΠΡΟΔΙΑΓΡΑΦΗ	ΑΠΑΙΤΗΣΗ	ΑΠΑΝΤΗΣΗ	ΠΑΡΑΠΟΜΠΗ
	έχει δυνατότητα παρέμβασης στο σύστημα και τα δεδομένα του.			
C2.1.11.	<u>Δυνατότητα ελεγχόμενης πρόσβασης</u> , μέσω των διαδικασιών ταυτοποίησης χρήστη εφαρμογής (Client user authentication) & ταυτοποίησης χρήστη Βάσης Δεδομένων (Database user authentication).	ΝΑΙ		
C2.1.12.	<u>Δυνατότητα Εφεδρικότητας & Επαναφοράς δεδομένων (Backup & Restore)</u> . Το λειτουργικό περιβάλλον του Συστήματος πρέπει μετά από την κατάλληλη παραμετροποίηση να εξασφαλίζει διαδικασία ημερησίου αντιγράφου των δεδομένων της εφαρμογής στον ίδιο server ή σε άλλη συσκευή (server ή Disk Storage κ.λπ.) με δυνατότητα επαναφοράς.	ΝΑΙ		
C2.1.13.	<u>Επεκτασιμότητα</u> : Το σύστημα θα πρέπει να εξασφαλίζει την εύκολη συντήρησή του και να επιτρέπει την επέκταση της λειτουργικότητάς του με την δυναμική προσθήκη επιπλέον υποσυστημάτων που θα καλύψουν πιθανές μελλοντικές ανάγκες. Επίσης να είναι εφικτή η δυνατότητα δημιουργίας γέφυρας ή αρχείων ώστε να επικοινωνεί με άλλα συστήματα εφόσον αυτό ζητηθεί	ΝΑΙ		
C2.1.14.	Πρωτόκολλα επικοινωνίας σύμφωνα με διεθνή πρότυπα.	ΝΑΙ, να αναφερθούν		
C2.1.15.	Δυνατότητα διασύνδεσης / επικοινωνίας με τρίτες εφαρμογές βάσει διεθνών standards (π.χ. XML, SOAP, κ.λπ.)	ΝΑΙ		
C2.1.16.	Πλήρη και τεκμηριωμένα API (Application Programming Interface) τα οποία να επιτρέπουν την ολοκλήρωση-διασύνδεση με τρίτες εφαρμογές – όπου αυτό είναι σχετικό.	ΝΑΙ		
C2.1.17.	Να μπορούν οι τελικοί χρήστες να κάνουν drill down/up/across μέσω ενός web browser.	ΝΑΙ		
C2.1.18.	Να υπάρχει δυνατότητα χρήσης cascading prompts (το 2 ^ο prompt να περιέχει δεδομένα που θα έχουν φιλτραριστεί από το 1 ^ο prompt)	ΝΑΙ		
C2.1.19.	Να υπάρχει η δυνατότητα εναλλαγής των διαστάσεων και των μετρίσιμων μεγεθών στο περιβάλλον επισκόπησης των αναφορών.	ΝΑΙ		
C2.1.20.	Δυνατότητα δημιουργίας και εφαρμογής συναρτήσεων (μαθηματικών, στατιστικών κ.ά.) μέσα από ένα web browser.	ΝΑΙ		
C2.1.21.	Δυνατότητα χρήσης προτύπου SDMX (Statistical Data and Metadata eXchange) για την ανταλλαγή δεδομένων. Να περιγραφεί η σχετική μεθοδολογία.	ΝΑΙ		
C2.1.22.	Να πληρούνται οι λοιπές απαιτήσεις που αναφέρονται στην παράγραφο Α3.3.1	ΝΑΙ		

16PROC004740280-2016-07-08

C2.2 Υποσύστημα Επεξεργασίας Δεδομένων με Χρήση Στοχαστικών Μοντέλων

A/A	ΠΡΟΔΙΑΓΡΑΦΗ	ΑΠΑΙΤΗΣΗ	ΑΠΑΝΤΗΣΗ	ΠΑΡΑΠΟΜΠΗ ΤΕΚΜΗΡΙΩΣΗΣ
C2.2.1.	Το υποσύστημα θα υποστηρίζει Μηχανισμό Ανάλυσης Δεδομένων σύμφωνα με τις απαιτήσεις που αναφέρονται στην παράγραφο A3.3.2 Να αναλυθεί η προτεινόμενη μεθοδολογία	ΝΑΙ		
C2.2.2.	Το υποσύστημα θα υποστηρίζει Μηχανισμό Προσαρμογής Μοντέλων σύμφωνα με τις απαιτήσεις που αναφέρονται στην παράγραφο A3.3.2 Να αναλυθεί η προτεινόμενη μεθοδολογία	ΝΑΙ		
C2.2.3.	Το υποσύστημα θα υποστηρίζει Μηχανισμό Παραγωγής Σειρών σύμφωνα με τις απαιτήσεις που αναφέρονται στην παράγραφο A3.3.2 Να αναλυθεί η προτεινόμενη μεθοδολογία	ΝΑΙ		
C2.2.4.	Να πληρούνται οι λοιπές απαιτήσεις που αναφέρονται στην παράγραφο A3.3.2	ΝΑΙ		

C2.3 Υποσύστημα MIS (Analysis & Reporting)

A/A	ΠΡΟΔΙΑΓΡΑΦΗ	ΑΠΑΙΤΗΣΗ	ΑΠΑΝΤΗΣΗ	ΠΑΡΑΠΟΜΠΗ ΤΕΚΜΗΡΙΩΣΗΣ
C2.3.1.	Το υποσύστημα θα έχει τη δυνατότητα συγκέντρωσης πληροφοριών από τις παρακάτω διαφορετικές πηγές (και πιθανώς με διαφορετική διαμόρφωση - format): <ul style="list-style-type: none"> τα επιμέρους υποσυστήματα του έργου τα υπάρχοντα ΠΣ της Περιφέρειας επιλεγμένα τρίτα συστήματα 	ΝΑΙ		
C2.3.2.	Θα παρέχει ανάλυση και σύνθετη επεξεργασία πληροφοριών, παρουσίαση και απεικόνιση χρήσιμων αποτελεσμάτων (δείκτες, στατιστικά αποτελέσματα, κατανομές κλπ) με στόχο την παρακολούθηση δράσεων, τον έλεγχο οικονομικών δαπανών και στατιστικών στοιχείων, τη λήψη βέλτιστων αποφάσεων.	ΝΑΙ		
C2.3.3.	Το υποσύστημα θα είναι προσπελάσιμο μέσω διαδικτύου και τυπικού Web browser.	ΝΑΙ		
C2.3.4.	Θα ολοκληρώνεται με εφαρμογές γραφείου, με δυνατότητα αναφορών με κείμενο, πίνακες, γραφήματα, πίτες, κοκ.	ΝΑΙ		
C2.3.5.	Θα διατεθεί εργαλείο, η χρήση του οποίου θα γίνεται μέσω browser, για την εξαγωγή αναφορών που αφορούν στατιστικά και εξελικτικά στοιχεία για το υλικό όλων των ΠΣ - υφιστάμενων αλλά και του παρόντος έργου - (όπως π.χ. έγγραφα, ανατεθείσες εργασίες, χρήστες, κλπ.) Να περιγραφεί το εργαλείο και οι δυνατότητές του.	ΝΑΙ		
C2.3.6.	Τήρηση των κανόνων ασφαλείας που διέπουν τα δεδομένα και τις υπηρεσίες του υπόλοιπου πληροφοριακού συστήματος.	ΝΑΙ		
C2.3.7.	Θα παρέχει δυνατότητα εξαγωγής στατιστικών στοιχείων για όλες τις υπηρεσίες και για συγκεκριμένη χρονική περίοδο. Ενδεικτικές παραγόμενες αναφορές:	ΝΑΙ		

16PROC004740280 2016-07-08

A/A	ΠΡΟΔΙΑΓΡΑΦΗ	ΑΠΑΙΤΗΣΗ	ΑΠΑΝΤΗΣΗ	ΠΑΡΑΠΟΜΠΗ ΤΕΚΜΗΡΙΩΣΗΣ
	<ul style="list-style-type: none"> • Ημερήσια, Εβδομαδιαία και Μηνιαία Κατάσταση Αιτήσεων • Κατάσταση Αιτήσεων για οποιοδήποτε χρονικό διάστημα ορίζει ο χρήστης • Κατάσταση μη διεκπεραιωθέντων αιτήσεων • Στοιχεία πληρωμών όλων των Έργων που υλοποιούνται από την Περιφέρεια (βάσει παραμέτρων όπως π.χ. Πρόγραμμα, Χρονική Περίοδος) • Στοιχεία εκτέλεσης προϋπολογισμού (Χρηματοδοτήσεις, πληρωμές κλπ) • Στατιστικά Στοιχεία για το προσωπικό της Περιφέρειας • Στοιχεία για την ακίνητη περιουσία, τα οποία θα αντλούνται μέσα από το Υποσύστημα Καταγραφής Ακίνητης Περιουσίας 			
C2.3.8.	Να πληρούνται οι λοιπές απαιτήσεις που αναφέρονται στην παράγραφο Α3.3.3	ΝΑΙ		

C2.4 Υποσύστημα Διάθεσης Δεδομένων

A/A	ΠΡΟΔΙΑΓΡΑΦΗ	ΑΠΑΙΤΗΣΗ	ΑΠΑΝΤΗΣΗ	ΠΑΡΑΠΟΜΠΗ ΤΕΚΜΗΡΙΩΣΗΣ
	Γενικά			
C2.4.1.	Το λογισμικό θα πρέπει να προσφέρει τις υπηρεσίες του μέσω τυπικών τεχνολογιών διαδικτύου, και ως προς τη διεπαφή του με τους χρήστες, αλλά και ως προς τη διεπαφή του με το διαχειριστή αυτού. Πρέπει να είναι προσβάσιμο μέσω φυλλομετρητή (web browser)	ΝΑΙ		
C2.4.2.	Θα πρέπει να βασίζεται στην N-tier αρχιτεκτονική. Να δοθεί συνοπτική περιγραφή της προτεινόμενης αρχιτεκτονικής	ΝΑΙ		
C2.4.3.	Να προσφερθούν οι αναγκαίες άδειες για την εξυπηρέτηση απεριόριστου αριθμού χρηστών	ΝΑΙ		
C2.4.4.	Θα πρέπει να προσφέρει πολύ ισχυρά χαρακτηριστικά ασφαλείας. Να δοθεί αναλυτική περιγραφή τους.	ΝΑΙ		
	Ηλεκτρονικές Υπηρεσίες			
C2.4.5.	Υλοποίηση ηλεκτρονικής υπηρεσίας εγγραφής/ταυτοποίησης χρήστη	ΝΑΙ		
C2.4.6.	Υλοποίηση ηλεκτρονικής υπηρεσίας πρόσβασης σε προκαθορισμένα subsets δεδομένων	ΝΑΙ		
C2.4.7.	Υλοποίηση ηλεκτρονικής υπηρεσίας πρόσβασης σε επεξεργασμένα/συνδυαστικά subsets δεδομένων	ΝΑΙ		
C2.4.8.	Υλοποίηση ηλεκτρονικής υπηρεσίας αίτησης προσαρμοσμένου subset δεδομένων	ΝΑΙ		
C2.4.9.	Διαβάθμιση πρόσβασης σε επεξεργασμένη πληροφορία ανάλογα με την κατηγορία χρήστη	ΝΑΙ		
	Χρήστες Συστήματος			
C2.4.10	Υποστήριξη διαφορετικών κατηγοριών χρηστών. Να δοθεί σύντομη περιγραφή του μηχανισμού υποστήριξης	ΝΑΙ		
C2.4.11	Δημιουργία γραφικού περιβάλλοντος για τη	ΝΑΙ		

16PROC004740280-2016-07-08

A/A	ΠΡΟΔΙΑΓΡΑΦΗ	ΑΠΑΙΤΗΣΗ	ΑΠΑΝΤΗΣΗ	ΠΑΡΑΠΟΜΠΗ ΤΕΚΜΗΡΙΩΣΗΣ
	Γενικά			
	διαχείριση των χρηστών με δικαιώματα αυξημένης πρόσβασης στο σύστημα από το διαχειριστή του συστήματος			
C2.4.12	Παροχή μηχανισμών εξακρίβωσης της ταυτότητας του χρήστη	ΝΑΙ		
	Σχεδίαση Πλατφόρμας			
C2.4.13	Για να διατηρηθεί η ομοιομορφία όλο το περιεχόμενο της πλατφόρμας πρέπει να ακολουθεί το ίδιο στυλ (γραμματοσειρά, μέγεθος γραμματοσειράς χρώμα γραμμάτων)	ΝΑΙ		
C2.4.14	Η γραμματοσειρά που θα χρησιμοποιηθεί πρέπει να είναι ευρέως διαδεδομένη ώστε να μην απαιτείται εγκατάσταση εξειδικευμένης γραμματοσειράς από τον τελικό χρήστη	ΝΑΙ		
C2.4.15	Η πλατφόρμα θα πρέπει να είναι συμβατός με ανάλυση 800X600 και χρωματικό βάθος 16-bit. Αυτό το μέγεθος θα πρέπει να προσαρμόζεται (stretch) στην οθόνη του τελικού χρήστη και το layout του περιεχομένου να προσαρμόζεται ανάλογα με το μέγεθος της οθόνης και την περιοχή που είναι ορατή στο χρήστη	ΝΑΙ		
C2.4.16	Τα λειτουργικά χαρακτηριστικά, κουμπιά, μπάρες κύλισης, μπάρες πλοήγησης, πρέπει να παρουσιάζονται ως λειτουργικές συναρτήσεις και όχι ως εικόνες. Συνιστάται η αποφυγή χρήσης μπάρας κύλισης στις σελίδες.	ΝΑΙ		
C2.4.17	Οι σύνδεσμοι υπερκειμένου πρέπει να συνοδεύονται από περιγραφικούς τίτλους όπου αυτό είναι εφικτό, να είναι υπογραμμισμένοι και διαφορετικού χρώματος από το κείμενο	ΝΑΙ		
C2.4.18	Η πλατφόρμα πρέπει να διαθέτει ένα σύστημα «βοήθειας» για αυτούς που την απαιτούν για την συμπλήρωση των φορμών	ΝΑΙ		
	Προσβασιμότητα			
C2.4.19	Η εφαρμογή θα πρέπει να είναι συμβατή με το Web Accesibility Initiative της W3C	ΝΑΙ		
C2.4.20	Να υπάρχει διαβάθμιση δικαιωμάτων πρόσβασης στο ψηφιοποιημένο υλικό ανάλογα αν ο τελικός χρήστης είναι εγγεγραμμένος ή όχι και αν έχει δικαίωμα διαμόρφωσης του υπάρχοντος υλικού	ΝΑΙ		
C2.4.21	Για τους εγγεγραμμένους χρήστες να υπάρχει περαιτέρω διαβάθμιση δικαιωμάτων	ΝΑΙ		
C2.4.22	Η εφαρμογή θα πρέπει να είναι ορατή με όλους του διαδεδομένους web browsers			
C2.4.23	Να επιτρέπονται shockwave & flash. Για την πρόσβαση και την αξιοποίηση της πλήρους λειτουργικότητας της Διαδικτυακής Πύλης δε θα απαιτείται η εγκατάσταση τρίτου λογισμικού	ΝΑΙ		
	Αρχιτεκτονική Συστήματος			
C2.4.24	Δυνατότητα κλιμάκωσης για υποστήριξη αυξημένου φορτίου αναζητήσεων (με χαρακτηριστικά load-balancing & failover).	ΝΑΙ		
C2.4.25	Διεπιφάνεια Προγραμματισμού: παροχή τεκμηριωμένης διεπιφάνειας προγραμματισμού	ΝΑΙ		

16PROC004740280-2016-07-08

A/A	ΠΡΟΔΙΑΓΡΑΦΗ	ΑΠΑΙΤΗΣΗ	ΑΠΑΝΤΗΣΗ	ΠΑΡΑΠΟΜΠΗ ΤΕΚΜΗΡΙΩΣΗΣ
	Γενικά			
	(API) για την επιλεκτική χρήση των παρεχόμενων χαρακτηριστικών αναζήτησης σε εφαρμογές (applications)			

C2.5 Υποσύστημα Διαχείρισης Χρηστών

A/A	ΠΡΟΔΙΑΓΡΑΦΗ	ΑΠΑΙΤΗΣΗ	ΑΠΑΝΤΗΣΗ	ΠΑΡΑΠΟΜΠΗ ΤΕΚΜΗΡΙΩΣΗΣ
C2..5.1.	Το Υποσύστημα Διαχείρισης Χρηστών δίνει τη δυνατότητα διαχείρισης όλων των χρηστών με ενιαίο τρόπο για όλα τα επιμέρους υποσυστήματα.	ΝΑΙ		
C2..5.2.	Θα υποστηρίζονται τα είδη χρηστών: 1. Οι κεντρικοί διαχειριστές υπεύθυνοι για την καλή λειτουργία του συστήματος και των επιμέρους υποσυστημάτων (διαχείριση, συντήρηση, ανάπτυξη, κλπ) 2. Σε επίπεδο Διεύθυνσης: • Οι υπάλληλοι υπεύθυνοι για τη συνεχή ενημέρωση και επικαιροποίηση των παραμέτρων των ΥΣ που αφορούν τις Ηλεκτρονικές Υπηρεσίες της διεύθυνσης στην οποία ανήκουν • Οι υπάλληλοι που θα διεκπεραιώνουν τα αιτήματα των πολιτών. 3. Οι επισκέπτες / ενδιαφερόμενοι πολίτες που θα χρησιμοποιούν τα ΥΣ για την ηλεκτρονική τους εξυπηρέτηση και ενημέρωση. 4. Όσοι χρειάζονται πρόσβαση σε ενημερωτικές και στατιστικές πληροφορίες: διοικητικοί / πολιτική ηγεσία / συνεργαζόμενοι φορείς / υπεύθυνοι για τη λήψη αποφάσεων	ΝΑΙ		
C2..5.3.	Θα πρέπει να δίνει τουλάχιστον τις εξής δυνατότητες:			
	• Δημιουργίας/διαγραφής χρήστη	ΝΑΙ		
	• Τροποποίησης στοιχείων χρήστη	ΝΑΙ		
	• Διαχείριση πρόσβασης/ρόλων χρηστών	ΝΑΙ		
	• Ενεργοποίησης/ απενεργοποίησης χρήστη για συγκεκριμένο χρονικό διάστημα	ΝΑΙ		
	• Δημιουργίας/διαγραφής ομάδας χρηστών	ΝΑΙ		
	• Αποστολής μαζικών email σε ομάδα χρηστών ή ατομικού σε μεμονωμένους χρήστες.	ΝΑΙ		
	• Καταγραφής ιστορικού κινήσεων χρηστών	ΝΑΙ		
C2..5.4.	Να περιγραφούν τυχόν άλλα χαρακτηριστικά του Υποσυστήματος			

C2.6 Υπηρεσίες Εκπαίδευσης

A/A	ΠΕΡΙΓΡΑΦΗ	ΑΠΑΙΤΗΣΗ	ΑΠΑΝΤΗΣΗ	ΠΑΡΑΠΟΜΠΗ ΤΕΚΜΗΡΙΩΣΗΣ
C2.6.1.	Κεντρικοί Διαχειριστές συστήματος προσφερόμενες ώρες κατάρτισης	> 30		
C2.6.2.	Διαχειριστές συστήματος	> 5 on the job		
C2.6.3.	Εκπαιδευτές συστήματος	> 5 on the job		

16PROC004740280-2016-07-08

C2.6.4.	Τελικοί Χρήστες συστήματος	> 15 on the job		
C2.6.5.	Οι υπηρεσίες εκπαίδευσης θα παρασχεθούν για μεν τους Κεντρικούς Διαχειριστές στο χώρο της Αναθέτουσας Αρχής για δε τους Τοπικούς Διαχειριστές θα παρασχεθούν μέσω τηλεεκπαίδευσης	ΝΑΙ		
C2.6.6.	Η χρονική διάρκεια της εκπαίδευσης για κάθε Ομάδα δεν μπορεί να υπερβαίνει τις έξι (6) διδακτικές ώρες ημερησίως και κάθε τμήμα δεν θα έχει παραπάνω από 10 εκπαιδευόμενους.	ΝΑΙ		
C2.6.7.	Η εκπαίδευση των τελικών χρηστών θα γίνει με επιτόπιες επισκέψεις στους χώρους εργασίας τους	ΝΑΙ		

C2.7 Υπηρεσίες Πιλοτικής Λειτουργίας

A/A	ΠΕΡΙΓΡΑΦΗ	ΥΠΟΧΡΕΩΣΗ	ΑΠΑΝΤΗΣΗ	ΠΑΡΑΠΟΜΠΗ ΤΕΚΜΗΡΙΩΣΗΣ
C2.7.1.	Πιλοτική Λειτουργία Η πιλοτική Λειτουργία του ΠΣ θα πρέπει να πραγματοποιηθεί:			
C2.7.1.1.	• για το προκαθορισμένο χρονικό διάστημα των 2 μηνών.	ΝΑΙ		
C2.7.1.2.	• με τη συμμετοχή αντιπροσωπευτικής ομάδας χρηστών όλων των εμπλεκόμενων φορέων και υπηρεσιών, καλύπτοντας το σύνολο των επιχειρησιακών διαδικασιών.	ΝΑΙ		
C2.7.1.3.	• καλύπτοντας το σύνολο των λειτουργιών του συστήματος.	ΝΑΙ		
C2.7.1.4.	• χρησιμοποιώντας αντιπροσωπευτική πληροφορία για τον ενδελεχή έλεγχο του συστήματος.	ΝΑΙ		
C2.7.2.	Ο Ανάδοχος, κατά την περίοδο της Πιλοτικής Λειτουργίας του Συστήματος, έχει τις παρακάτω υποχρεώσεις:			
C2.7.2.1.	• Επίλυση προβλημάτων,	ΝΑΙ		
C2.7.2.2.	• Διόρθωση / Διαχείριση λαθών,	ΝΑΙ		
C2.7.2.3.	• Υποστήριξη help-desk	ΝΑΙ		

C2.8 Μεθοδολογία Οργάνωσης, Διοίκησης και Υλοποίησης Έργου

C2.8.1 Οργάνωση Υλοποίησης Έργου

A/A	ΠΕΡΙΓΡΑΦΗ	ΥΠΟΧΡΕΩΣΗ	ΑΠΑΝΤΗΣΗ	ΠΑΡΑΠΟΜΠΗ ΤΕΚΜΗΡΙΩΣΗΣ
C2.8.1.1.	Ο υποψήφιος Ανάδοχος υποχρεούται να παρουσιάσει στην Τεχνική Προσφορά του μια ολοκληρωμένη μεθοδολογική προσέγγιση που θα ακολουθήσει για την υλοποίηση του έργου.	ΝΑΙ		
C2.8.1.2.	Η μεθοδολογία που θα προτείνει ο υποψήφιος Ανάδοχος θα πρέπει να βασίζεται σε διεθνώς αποδεκτές πρακτικές, μεθόδους και πρότυπα, τα οποία μπορούν να συμβάλλουν στην αποτελεσματική υλοποίηση &	ΝΑΙ		

16PROC004740280-2016-07-08

	παρακολούθηση του έργου.			
C2.8.1.3.	Η περιγραφή της προτεινόμενης μεθοδολογίας θα ακολουθήσει το παρακάτω πλαίσιο:			
C2.8.1.3.1.	<ul style="list-style-type: none"> Αναλυτική περιγραφή του τρόπου με τον οποίο ο προσφέρων σκοπεύει να προσεγγίσει το έργο. Ιδιαίτερη έμφαση θα πρέπει να δοθεί στην κατανόηση των απαιτήσεων του έργου, όπως αναλυτικά προδιαγράφονται στην παρούσα προκήρυξη, και ο προσφέρων υποχρεωτικά να τοποθετηθεί στο σύνολο αυτών. 	ΝΑΙ		
C2.8.1.3.2.	<ul style="list-style-type: none"> Προσδιορισμός και αναλυτική περιγραφή των παραδοτέων του έργου όπως αυτά προκύπτουν από τις απαιτήσεις των προδιαγραφών του διαγωνισμού και την προτεινόμενη μεθοδολογική προσέγγιση του υποψήφιου Αναδόχου. 	ΝΑΙ		
C2.8.1.3.3.	<ul style="list-style-type: none"> Αναλυτικό χρονοδιάγραμμα υλοποίησης του έργου (διάγραμμα GANTT) όπου θα απεικονίζονται οι φάσεις υλοποίησης, οι δραστηριότητες, τα κυριότερα ορόσημα και τα παραδοτέα του έργου. 	ΝΑΙ		
C2.8.1.4.	Ο Ανάδοχος υποχρεούται να προχωρήσει στη διενέργεια ελέγχων για την ορθή λειτουργία του πληροφοριακού συστήματος.	ΝΑΙ		
C2.8.1.5.	Οι έλεγχοι θα πρέπει να περιλαμβάνουν κατ' ελάχιστον: <ul style="list-style-type: none"> δοκιμές μονάδων (unit tests) δοκιμές σε επίπεδο εφαρμογών (system tests) δοκιμές αποδοχής χρηστών (user acceptance tests) 	ΝΑΙ		

C2.8.2 Σχήμα Διοίκησης και Υλοποίησης Έργου

A/A	ΠΕΡΙΓΡΑΦΗ	ΥΠΟΧΡΕΩΣΗ	ΑΠΑΝΤΗΣΗ	ΠΑΡΑΠΟΜΠΗ ΤΕΚΜΗΡΙΩΣΗΣ
C2.8.2.1.	Ο υποψήφιος Ανάδοχος υποχρεούται να υποβάλλει στην Προσφορά του ολοκληρωμένη πρόταση για τη δομή, τη σύνθεση και την οργάνωση της ομάδας έργου, για το προσωπικό που θα διαθέσει για τη διοίκηση του έργου, το αντικείμενο και το χρόνο απασχόλησης όλων των μελών της ομάδας έργου στο έργο.	ΝΑΙ		
C2.8.2.2.	Ειδικότερα ο ανάδοχος πρέπει να παρουσιάσει στη προσφορά του τα ακόλουθα στοιχεία:			
C2.8.2.2.1.	<ul style="list-style-type: none"> Την οργάνωση της ομάδας έργου με προσδιορισμό των ρόλων και αρμοδιοτήτων των υποομάδων εργασίας, τον τρόπο λειτουργίας και συνεργασίας των μελών 	ΝΑΙ		

16PROC004740280-2016-07-08

C2.8.2.2.2.	<ul style="list-style-type: none"> το χρόνο απασχόλησης του κάθε μέλους της Ομάδας Έργου σε Ανθρωπομήνες (Α/Μ) ανά φάση και συνολικά στο έργο. 	ΝΑΙ		
C2.8.2.2.3.	<ul style="list-style-type: none"> τους συνολικούς Ανθρωπομήνες (Α/Μ)/φάση 	ΝΑΙ		
C2.8.2.3.	Τυχόν αλλαγή στο προσωπικό της Ομάδας Έργου του Αναδόχου τελεί υπό την έγκριση της Αναθέτουσας Αρχής μετά από σχετική εισήγηση της ΕΠΠΕ.	ΝΑΙ		

C2.9 Γενικές Προδιαγραφές

A/A	ΠΕΡΙΓΡΑΦΗ	ΥΠΟΧΡΕΩΣΗ	ΑΠΑΝΤΗΣΗ	ΠΑΡΑΠΟΜΠΗ ΤΕΚΜΗΡΙΩΣΗΣ
C2.9.1.	Διαλειτουργικότητα			
C2.9.1.1.	Εξασφάλιση ανταλλαγής πληροφοριών, όπου είναι εφικτό, μεταξύ των λειτουργικών ενοτήτων, εφαρμογών και υπηρεσιών των υπό προμήθεια συστημάτων, αλλά και διασύνδεση με υφιστάμενα συστήματα της Αναθέτουσας Αρχής	ΝΑΙ		
C2.9.2.	Πολυκαναλική Προσέγγιση			
C2.9.2.1.	Διάθεση των υπηρεσιών μέσω πολλαπλών καναλιών επικοινωνίας και εναλλακτικών συσκευών πρόσβασης	ΝΑΙ		
C2.9.3.	Σχεδιασμός Διεπαγών και Ευχρηστία			
C2.9.3.1.	Υποστήριξη γραφικής και πολυμεσικής διεπαφής χρήστη, διαφάνειας, άμεση απόκριση, φιλικότητας κλπ.	ΝΑΙ		
C2.9.4.	Προσβασιμότητα			
C2.9.4.1.	Συμμόρφωση υπηρεσιών Διαδικτυακής Πύλης του παρόντος έργου με το πρότυπο Web Content Accessibility Guidelines (WCAG 2.0) στο Επίπεδο προσβασιμότητας AA	ΝΑΙ		
C2.9.4.2.	Εξασφάλιση προσβασιμότητας των υπηρεσιών που δεν εμπίπτουν στην κατηγορία διαδικτυακών τόπων ή διαδικτυακών εφαρμογών, όπου είναι δυνατό, βάσει διεθνών προτύπων και οδηγιών	ΝΑΙ		
C2.9.5.	Επεκτασιμότητα			
C2.9.5.1.	Υιοθέτηση αρχών και προτύπων ανοιχτής αρχιτεκτονικής και αρθρωτής (modular) αρχιτεκτονικής	ΝΑΙ		

16PROC004740280 2016-07-08

ΠΑΡΑΡΤΗΜΑ C3' : ΥΠΟΔΕΙΓΜΑ ΒΙΟΓΡΑΦΙΚΟΥ ΣΗΜΕΙΩΜΑΤΟΣ

ΒΙΟΓΡΑΦΙΚΟ ΣΗΜΕΙΩΜΑ

ΠΡΟΣΩΠΙΚΑ ΣΤΟΙΧΕΙΑ

Επώνυμο:	_____	Όνομα:	_____
Πατρώνυμο:	_____	Μητρώνυμο:	_____
Ημερομηνία Γέννησης:	__ / __ / ____	Τόπος Γέννησης:	_____
Τηλέφωνο:	_____	E-mail:	_____
Fax:	_____		
Διεύθυνση Κατοικίας:	_____ _____		

ΕΚΠΑΙΔΕΥΣΗ

Όνομα Ιδρύματος	Τίτλος Πτυχίου	Ειδικότητα	Ημερομηνία Απόκτησης Πτυχίου

ΚΑΤΗΓΟΡΙΑ ΣΤΕΛΕΧΟΥΣ

(στο προτεινόμενο, από τον υποψήφιο Ανάδοχο, σχήμα διοίκησης Έργου)

ΕΠΑΓΓΕΛΜΑΤΙΚΗ ΕΜΠΕΙΡΙΑ

Έργο	Εργοδότης	Θέση ³ και Καθήκοντα στο Έργο	Απασχόληση στο Έργο	
			Περίοδος (από - έως)	Α/Μ
			__ / __ / __ - __ / __ / __	
			__ / __ / __ - __ / __ / __	
			__ / __ / __ - __ / __ / __	

³ Ως ΘΕΣΕΙΣ ενδεικτικά αναφέρονται : manager, senior consultant, consultant, business expert κλπ.

16PROC004740280 2016-07-08

ΠΑΡΑΡΤΗΜΑ C4: ΠΙΝΑΚΕΣ ΟΙΚΟΝΟΜΙΚΗΣ ΠΡΟΣΦΟΡΑΣ

C4.1 Έτοιμο Λογισμικό

Α/Α	ΠΕΡΙΓΡΑΦΗ	ΤΥΠΟΣ	ΠΟΣΟΤΗΤΑ	ΑΞΙΑ ΧΩΡΙΣ ΦΠΑ [€]		ΦΠΑ [€]	ΣΥΝΟΛΙΚΗ ΑΞΙΑ ΜΕ ΦΠΑ [€]
				ΤΙΜΗ ΜΟΝΑΔΑΣ	ΣΥΝΟΛΟ		
ΣΥΝΟΛΟ							

C4.2 Εφαρμογές

Α/Α	ΠΕΡΙΓΡΑΦΗ	ΤΥΠΟΣ	ΠΟΣΟΤΗΤΑ	ΑΞΙΑ ΧΩΡΙΣ ΦΠΑ [€]		ΦΠΑ [€]	ΣΥΝΟΛΙΚΗ ΑΞΙΑ ΜΕ ΦΠΑ [€]
				ΤΙΜΗ ΜΟΝΑΔΑΣ	ΣΥΝΟΛΟ		
ΣΥΝΟΛΟ							

16PROC004740280 2016-07-08

C4.3 Υπηρεσίες

Α/Α	ΠΕΡΙΓΡΑΦΗ	Ανθρωπομήνες	ΑΞΙΑ ΧΩΡΙΣ ΦΠΑ [€]		ΦΠΑ [€]	ΣΥΝΟΛΙΚΗ ΑΞΙΑ ΜΕ ΦΠΑ [€]
			ΤΙΜΗ ΜΟΝΑΔΑΣ	ΣΥΝΟΛΟ		
ΣΥΝΟΛΟ						

C4.4 Συγκεντρωτικός Πίνακας Οικονομικής Προσφοράς Έργου

Α/Α	ΠΕΡΙΓΡΑΦΗ	ΣΥΝΟΛΙΚΗ ΑΞΙΑ ΕΡΓΟΥ ΧΩΡΙΣ ΦΠΑ [€]	ΦΠΑ [€]	ΣΥΝΟΛΙΚΗ ΑΞΙΑ ΕΡΓΟΥ ΜΕ ΦΠΑ [€]
1	Έτοιμο Λογισμικό (Πίνακας C4.1)			
2	Εφαρμογές (Πίνακας C4.2)			
3	Υπηρεσίες (Πίνακας C4.3)			
	ΓΕΝΙΚΟ ΣΥΝΟΛΟ			

16PROC004740280 2016-07-08

ΠΑΡΑΡΤΗΜΑ C5 :ΥΠΟΔΕΙΓΜΑΤΑ ΕΓΓΥΗΤΙΚΩΝ ΕΠΙΣΤΟΛΩΝ

Εγγυητική Επιστολή Συμμετοχής

ΕΚΔΟΤΗΣ.....

Ημερομηνία έκδοσης.....

Προς: Τον Εθνικό Οργανισμό Παροχής Υπηρεσιών Υγείας
Κηφισίας 39, Μαρούσι, ΤΚ 151 23, Αθήνα

Εγγυητική επιστολή μας υπ' αριθμ..... για ευρώ.....

Με την παρούσα εγγυόμαστε, ανέκκλητα και ανεπιφύλακτα παραιτούμενοι του δικαιώματος της διαιρέσεως και διζήσεως, υπέρ

{*Σε περίπτωση μεμονωμένης εταιρίας:* της Εταιρίας οδός αριθμός ... ΤΚ,}

{*ή σε περίπτωση Ένωσης ή Κοινοπραξίας:* των Εταιριών

α)..... οδός..... αριθμός.....ΤΚ.....

β)..... οδός..... αριθμός.....ΤΚ.....

γ)..... οδός..... αριθμός.....ΤΚ.....

μελών της Ένωσης ή Κοινοπραξίας, ατομικά για κάθε μια από αυτές και ως αλληλέγγυα και εις ολόκληρο υπόχρεων μεταξύ τους εκ της ιδιότητάς τους ως μελών της Ένωσης ή Κοινοπραξίας,}

και μέχρι του ποσού των ευρώ **#9.243,90#**, που καλύπτει το 2% του συνολικού προϋπολογισμού του έργου πλέον τον αναλογούντα ισχύοντα ΦΠΑ, για τη συμμετοχή στο διενεργούμενο διαγωνισμό της (*συμπληρώνετε την ημερομηνία διενέργειας του διαγωνισμού*)..... με αντικείμενο (*συμπληρώνετε τον τίτλο του έργου*) συνολικής αξίας (*συμπληρώνετε τον προϋπολογισμό με διευκρίνιση εάν περιλαμβάνει ή όχι τον ΦΠΑ*), σύμφωνα με τη με αριθμό..... Διακήρυξή σας.

Η παρούσα εγγύηση καλύπτει καθ' όλο το χρόνο ισχύος της μόνο τις από τη συμμετοχή στον ανωτέρω διαγωνισμό απορρέουσες υποχρεώσεις

{*Σε περίπτωση μεμονωμένης εταιρίας:* της εν λόγω Εταιρίας.}

{*ή σε περίπτωση Ένωσης ή Κοινοπραξίας:* των Εταιριών της Ένωσης ή Κοινοπραξίας ατομικά για κάθε μια από αυτές και ως αλληλέγγυα και εις ολόκληρο υπόχρεων μεταξύ τους εκ της ιδιότητάς τους ως μελών της Ένωσης ή Κοινοπραξίας. }

Το ανωτέρω ποσό της εγγύησης τηρείται στη διάθεσή σας, το οποίο και υποχρεούμαστε να σας καταβάλουμε ολικά ή μερικά χωρίς καμία από μέρους μας αντίρρηση ή ένσταση και χωρίς να ερευνηθεί το βάσιμο ή μη της απαίτησής σας, μέσα σε τρεις (3) ημέρες από την έγγραφη ειδοποίησή σας.

Η παρούσα ισχύει μέχρι και την(*Σημείωση προς την Τράπεζα : ο χρόνος ισχύος πρέπει να είναι μεγαλύτερος τουλάχιστον κατά ένα (1) μήνα του χρόνου ισχύος της Προσφοράς*).

Αποδεχόμαστε να παρατείνουμε την ισχύ της εγγύησης, ύστερα από έγγραφη δήλωσή σας, με την προϋπόθεση ότι το σχετικό αίτημα σας θα μας υποβληθεί πριν από την ημερομηνία λήξης της.

Σε περίπτωση κατάπτωσης της εγγύησης, το ποσό της κατάπτωσης υπόκειται στο εκάστοτε ισχύον πάγιο τέλος χαρτοσήμου.

(Εξουσιοδοτημένη υπογραφή)

16PROC004740280 2016-07-08

Εγγυητική Επιστολή Καλής Εκτέλεσης Σύμβασης

ΕΚΔΟΤΗΣ.....

Ημερομηνία έκδοσης.....

Προς: Τον Εθνικό Οργανισμό Παροχής Υπηρεσιών Υγείας
Κηφισίας 39, Μαρούσι, ΤΚ 151 23, Αθήνα

Εγγυητική επιστολή μας υπ' αριθμ..... για ευρώ.....

Με την παρούσα εγγυόμαστε, ανέκκλητα και ανεπιφύλακτα παραιτούμενοι του δικαιώματος της διαιρέσεως και διζήσεως, υπέρ

{Σε περίπτωση μεμονωμένης εταιρίας: της Εταιρίας Οδός Αριθμός Τ.Κ.}

{ή σε περίπτωση Ένωσης ή Κοινοπραξίας: των Εταιριών

α) οδός αριθμός Τ.Κ.

β) οδός αριθμός Τ.Κ.

γ) οδός αριθμός Τ.Κ.

.....

μελών της Ένωσης ή Κοινοπραξίας, ατομικά για κάθε μία από αυτές και ως αλληλέγγυα και εις ολόκληρο υπόχρεων μεταξύ τους εκ της ιδιότητάς τους ως μελών της Ένωσης ή Κοινοπραξίας},

και μέχρι του ποσού των ευρώ....., το οποίο καλύπτει το 5% της συμβατικής αξίας προ ΦΠΑ, για την καλή εκτέλεση της σύμβασης με αριθμό..... που αφορά στο διαγωνισμό της (συμπληρώνετε την ημερομηνία διενέργειας του διαγωνισμού) με αντικείμενο (συμπληρώνετε τον τίτλο του έργου) συνολικής αξίας (συμπληρώνετε το συνολικό συμβατικό τίμημα με διευκρίνιση εάν περιλαμβάνει ή όχι τον ΦΠΑ), σύμφωνα με τη με αριθμό..... Διακήρυξή σας.

Το ανωτέρω ποσό της εγγύησης τηρείται στη διάθεσή σας, το οποίο και υποχρεούμαστε να σας καταβάλουμε ολικά ή μερικά χωρίς καμία από μέρους μας αντίρρηση ή ένσταση και χωρίς να ερευνηθεί το βάσιμο ή μη της απαίτησής σας, μέσα σε τρεις (3) ημέρες από την έγγραφη ειδοποίησή σας.

Η παρούσα ισχύει μέχρις ότου αυτή μας επιστραφεί ή μέχρις ότου λάβουμε έγγραφη δήλωσή σας ότι μπορούμε να θεωρήσουμε την Τράπεζά μας απαλλαγμένη από κάθε σχετική υποχρέωση.

Σε περίπτωση κατάρπτωσης της εγγύησης, το ποσό της κατάρπτωσης υπόκειται στο εκάστοτε ισχύον πάγιο τέλος χαρτοσήμου.

(Εξουσιοδοτημένη υπογραφή)

16PROC004740280 2016-07-08

ΠΑΡΑΡΤΗΜΑ C6 : ΣΧΕΔΙΟ ΣΥΜΒΑΣΗΣ

ΣΧΕΔΙΟ ΣΥΜΒΑΣΗΣ ΑΡ. .../201....

Υλοποίησης του έργου «Υλοποίηση πληροφοριακού συστήματος συγκέντρωσης, ανάλυσης, επεξεργασίας και απεικόνισης δεδομένων Ε.Ο.Π.Υ.Υ. με χρήση στοχαστικών μοντέλων»

(Αρ. Διακήρυξης .../2016)

*** Το παρόν σχέδιο σύμβασης αποτελεί αναπόσπαστο τμήμα της Διακήρυξης .../201... του Ανοικτού Διεθνούς Διαγωνισμού για την υλοποίηση του έργου «Υλοποίηση πληροφοριακού συστήματος συγκέντρωσης, ανάλυσης, επεξεργασίας και απεικόνισης δεδομένων Ε.Ο.Π.Υ.Υ. με χρήση στοχαστικών μοντέλων»**

16PROC004740280 2016-07-08

Στην Αθήνα σήμερα την, ημέρα Οι πιο κάτω συμβαλλόμενοι:

Αφενός:

Το Ν.Π.Δ.Δ. με την επωνυμία «ΕΘΝΙΚΟΣ ΟΡΓΑΝΙΣΜΟΣ ΠΑΡΟΧΗΣ ΥΠΗΡΕΣΙΩΝ ΥΓΕΙΑΣ- (ΕΟΠΥΥ)» και έδρα στο Μαρούσι, επί της οδού Απ. Παύλου 12, νομίμως εκπροσωπούμενο από τον Πρόεδρο κ. Μπερσίμη Σωτήριο, δυνάμει της Α2Β/Γ.Π.36616/11-12-2015 Υπουργικής Απόφασης (ΦΕΚ 911/14-12-2015) καλούμενο εφεξής χάριν συντομίας «ΑΝΑΘΕΤΟΥΣΑ ΑΡΧΗ»

και αφετέρου:

η εταιρεία «.....» που εδρεύει στην, με ΑΦΜ, ΔΟΥ και εκπροσωπούμενη νόμιμα από τον,, σύμφωνα με το, η οποία αποκαλείται στο εξής «ΑΝΑΔΟΧΟΣ»,

συμφώνησαν και έκαναν αμοιβαία αποδεκτά τα ακόλουθα:

ΑΡΘΡΟ 1 – ΟΡΙΣΜΟΙ

Οι ακόλουθοι όροι θα έχουν, εκτός από τις περιπτώσεις, όπου τα συμφραζόμενα απαιτούν διαφορετικά, τις αντίστοιχες έννοιες:

ΕΟΠΥΥ: Ο Εθνικός Οργανισμός Παροχής Υπηρεσιών Υγείας, που εδρεύει στο Μαρούσι, οδός Αποστόλου Παύλου 12.

ΑΝΑΔΟΧΟΣ: Η εταιρεία «». η οποία βάσει της υπ' αρ .../.../. απόφασης κατακύρωσης συμβάλλεται με τον ΕΟΠΥΥ.

ΕΡΓΟ: Η σύμφωνα με τον τρόπο, τους όρους και τις προϋποθέσεις που περιλαμβάνει η Σύμβαση αυτή, «**Υλοποίηση πληροφοριακού συστήματος συγκέντρωσης, ανάλυσης, επεξεργασίας και απεικόνισης δεδομένων Ε.Ο.Π.Υ.Υ. με χρήση στοχαστικών μοντέλων**»

ΔΙΑΚΗΡΥΞΗ: Η με αριθμ. ../../ διακήρυξη (αριθμ. πρωτ...) του ΕΟΠΥΥ

ΠΡΟΣΦΟΡΑ: Η από τεχνική και οικονομική προσφορά του Αναδόχου προς τον ΕΟΠΥΥ, που αποτελεί αναπόσπαστο μέρος της παρούσας σύμβασης.

ΚΑΤΑΚΥΡΩΣΗ: Η απόφαση του Διοικητικού Συμβουλίου του ΕΟΠΥΥ με την οποία κατακυρώθηκε ο διαγωνισμός και ανατέθηκε η υλοποίηση του έργου.

ΣΥΜΒΑΣΗ: Η παρούσα έγγραφη συμφωνία μεταξύ του ΕΟΠΥΥ και του Αναδόχου, για την εκτέλεση του έργου, με τα Παραρτήματα της, όπως αυτή είναι δυνατό να τροποποιηθεί, μεταβληθεί ή συμπληρωθεί.

ΕΠΠΕ: Η Επιτροπή Παρακολούθησης και Παραλαβής Έργου, αρμοδιότητα της οποίας αποτελεί η παρακολούθηση της πορείας υλοποίησης και η τμηματική και οριστική παραλαβή του παρόντος Έργου

Επιθεωρητές (auditors) Έργου: Τα στελέχη του ΕΟΠΥΥ ή τρίτο ανεξάρτητο όργανο στους οποίους ο Ε.Ο.Π.Υ.Υ δύναται να αναθέσει σε τη διενέργεια τακτικών ή έκτακτων επιθεωρήσεων Έργου (project audits) για την πιστοποίηση της πορείας των εργασιών και την καταγραφή συμπερασμάτων και περιοχών παρέμβασης ή βελτίωσης. Τέτοιοι έλεγχοι δύναται να διενεργηθούν σε οποιοδήποτε χρονικό σημείο εξέλιξης του Έργου, κατόπιν

16PROC004740280 2016-07-08

έγκαιρης σχετικής ενημέρωσης του Αναδόχου από τον Ε.Ο.Π.Υ.Υ . Ο Ανάδοχος οφείλει να συμμορφωθεί με τις υποδείξεις κατόπιν σχετικής έγκρισης που θα επικυρώνεται από το αρμόδιο όργανο του Ε.Ο.Π.Υ.Υ. Ο Ανάδοχος οφείλει στο πλαίσιο των εργασιών του να καταθέσει στους οριζόμενους από τον Ε.Ο.Π.Υ.Υ επιθεωρητές κάθε σχετικό τεκμηριωτικό υλικό προκειμένου αυτοί να διενεργήσουν τους ελέγχους.

ΣΥΜΒΑΤΙΚΟ ΤΙΜΗΜΑ: Το κόστος υλοποίησης του έργου, που ανέρχεται στο ποσό των ευρώ πλέον ΦΠΑ.

Οι τίτλοι των άρθρων, οι υπότιτλοι και οι πίνακες περιεχομένων, τίθενται για διευκόλυνση της ανάγνωσης και θα αγνοούνται για την ερμηνεία της Σύμβασης.

Ήδη με την παρούσα τα συμβαλλόμενα μέρη συμφωνούν ως ακολούθως:

ΑΡΘΡΟ 2 – ΑΝΤΙΚΕΙΜΕΝΟ ΤΟΥ ΕΡΓΟΥ

Όπως περιγράφεται στο σημείο Α.3. της παρούσας Προκήρυξης

ΑΡΘΡΟ 3 – ΑΣΦΑΛΕΙΑ

Όπως περιγράφεται στο σημείο Α.4.6 της παρούσας Προκήρυξης

ΑΡΘΡΟ 4 – ΛΕΙΤΟΥΡΓΙΚΕΣ & ΤΕΧΝΙΚΕΣ ΠΡΟΔΙΑΓΡΑΦΕΣ ΤΟΥ ΕΡΓΟΥ

Όπως περιγράφεται στο σημείο Α.4.1 - Α.4.4 της παρούσας Προκήρυξης

ΑΡΘΡΟ 5 – ΧΡΟΝΟΔΙΑΓΡΑΜΜΑ & ΦΑΣΕΙΣ ΥΛΟΠΟΙΗΣΗΣ ΕΡΓΟΥ

Όπως περιγράφεται στο σημείο Α.4.9 - Α.4.10 της παρούσας Προκήρυξης

ΑΡΘΡΟ 6 – ΤΗΡΗΣΗ ΕΓΓΥΗΜΕΝΟΥ ΕΠΙΠΕΔΟΥ ΥΠΗΡΕΣΙΩΝ – ΡΗΤΡΕΣ

Όπως περιγράφεται στο σημείο Α.5 της παρούσας Προκήρυξης

ΑΡΘΡΟ 7 – ΜΕΘΟΔΟΛΟΓΙΑ ΔΙΑΧΕΙΡΙΣΗΣ ΕΡΓΟΥ-ΠΑΡΑΛΑΒΗ

Όπως περιγράφεται στο σημείο Α.6 της παρούσας Προκήρυξης.

ΑΡΘΡΟ 8 – ΤΙΜΗΜΑ

Το τίμημα του έργου ανέρχεται στο ποσό των ευρώ πλέον ΦΠΑ ήτοι #.....# συμπ/νου του ΦΠΑ 24% όπως αυτό αναλύεται στην οικονομική προσφορά της Αναδόχου η οποία θεωρείται αναπόσπαστο μέρος της παρούσας σύμβασης.

ΑΡΘΡΟ 9 – ΔΙΑΡΚΕΙΑ ΣΥΜΒΑΣΗΣ

Η παρούσα τίθεται σε ισχύ από την υπογραφή της σύμβασης και θα ισχύσει για 8 μήνες

ΑΡΘΡΟ 10 – ΤΡΟΠΟΣ ΠΛΗΡΩΜΗΣ – ΚΡΑΤΗΣΕΙΣ

Όπως περιγράφεται στο σημείο Γ.1.2.3 της παρούσας Προκήρυξης

ΑΡΘΡΟ 11 – ΕΓΓΥΗΣΗ ΚΑΛΗΣ ΕΚΤΕΛΕΣΗΣ

Για την καλή εκτέλεση των όρων της Σύμβασης ο Ανάδοχος κατέθεσε την υπ' αριθμ. εγγυητική επιστολή της ΤΡΑΠΕΖΑΣ που καλύπτει το 5% της συνολικής συμβατικής αξίας χωρίς τον Φ.Π.Α. του συμφωνούμενου με την παρούσα έργου. Η εγγυητική επιστολή καλής εκτέλεσης της Σύμβασης επιστρέφεται με την οριστική (ποιοτική και ποσοτική) παραλαβή του Έργου και την εκκαθάριση των εκατέρωθεν απαιτήσεων μεταξύ των συμβαλλομένων.

Η εγγυητική επιστολή καλής εκτέλεσης, ανεξάρτητα από το όργανο το οποίο την εκδίδει και του τύπου που περιβάλλεται πρέπει να είναι απολύτως σύμφωνη με τα αναφερόμενα στο Π.Δ. 118/07, ως ισχύει.

16PROC004740280 2016-07-08

ΑΡΘΡΟ 12 – ΠΟΙΝΙΚΕΣ ΡΗΤΡΕΣ – ΕΚΠΤΩΣΕΙΣ

Η παράδοση και η παραλαβή του Έργου θα γίνει σύμφωνα με το χρονοδιάγραμμα υλοποίησής του.

Σε περίπτωση καθυστέρησης παράδοσης ενδιάμεσης Φάσης του Έργου ή του συνόλου αυτού από υπέρβαση τμηματικής ή συνολικής προθεσμίας με υπαιτιότητα του Αναδόχου επιβάλλονται κυρώσεις σύμφωνα με τα παρακάτω:

9. Αν παρέλθουν οι συμφωνημένες ημερομηνίες παράδοσης και τα παραδοτέα δεν παραδοθούν σύμφωνα με τους συμβατικούς όρους, τότε ο Ανάδοχος υποχρεούται να καταβάλλει ως ποινική ρήτρα για κάθε ημέρα καθυστέρησης:

- ✓ ποσοστό **0,2%** επί της συμβατικής τιμής των παραδοτέων που καθυστερούν, εφόσον αυτά είναι διακριτά κοστολογημένα στην οικονομική Προσφορά του Αναδόχου
- ✓ ποσοστό **0,02%** του συμβατικού τιμήματος του Έργου, σε κάθε άλλη περίπτωση.
- Ο Ανάδοχος υποχρεούται σε καταβολή ποινικών ρητρών σύμφωνα με τα όσα προβλέπονται στην παράγραφο Γ.8.2.
- Οι ποινικές ρήτρες δεν επιβάλλονται και η έκπτωση δεν επέρχεται αν ο Ανάδοχος αποδείξει ότι η καθυστέρηση οφείλεται σε ανώτερη βία ή σε υπαιτιότητα του Ε.Ο.Π.Υ.Υ
- Ο Ε.Ο.Π.Υ.Υ έχει το δικαίωμα να κηρύξει έκπτωτο τον Ανάδοχο αν δεν εκπληρώνει ή εκπληρώνει πλημμελώς τις συμβατικές του υποχρεώσεις ή παραβιάζει ουσιώδη όρο της Σύμβασης που θα υπογραφεί, χωρίς να καταβάλλει οποιαδήποτε αποζημίωση, σύμφωνα με τον Κανονισμό Προμηθειών του Δημοσίου.
- Οι χρόνοι υπολογίζονται σε ημερολογιακές ημέρες, τα ποσά όπως προβλέπονται στη Σύμβαση (μη συμπεριλαμβανομένου ΦΠΑ) και οι προθεσμίες χωρίς μεταθέσεις.
- Οι ως άνω **ρήτρες καθυστέρησης** και με τους ίδιους όρους επιβάλλονται στην περίπτωση υπέρβασης τυχόν τμηματικών προθεσμιών ή μη ολοκλήρωσης φάσεων ή μη παράδοσης παραδοτέων όπως περιγράφονται στο χρονοδιάγραμμα του Έργου, από υπαιτιότητα του Αναδόχου.
- Οι **ρήτρες καθυστέρησης** των παραδόσεων, θα επιβάλλονται με απόφαση του Ε.Ο.Π.Υ.Υ και θα παρακρατούνται από την επομένη πληρωμή του Αναδόχου ή θα καταβάλλονται από τον ίδιο ή θα καταπίπτουν από την **Εγγύηση Καλής Εκτέλεσης**.
- Με ίδια ως άνω απόφαση ανακαλούνται οι **ρήτρες καθυστέρησης** για τυχόν τμηματικές προθεσμίες μόνο αν το σύνολο των φάσεων του Έργου περατωθεί μέσα στη συνολική προθεσμία που προβλέπεται στο οριστικό χρονοδιάγραμμα. Οι **ρήτρες καθυστέρησης** που επιβάλλονται για υπέρβαση τμηματικών προθεσμιών, αν δεν ανακληθούν βαρύνουν τον Ανάδοχο επιπλέον των ρητρών λόγω υπέρβασης συνολικής προθεσμίας που έχουν επιβληθεί.

Σε περίπτωση επέκτασης του χρονοδιαγράμματος της Σύμβασης, οι ποινικές ρήτρες θα εξακολουθούν να υπολογίζονται βάσει του αρχικού χρονοδιαγράμματος της Σύμβασης.

- Σε περίπτωση Ένωσης οι ως ανωτέρω ποινικές ρήτρες επιβάλλονται στα μέλη της Ένωσης, τα οποία συμφωνείται να ευθύνονται αλληλεγγύως και εις ολόκληρον. Οι ως άνω ποινικές ρήτρες επιβάλλονται σε όλα τα μέλη της Ένωσης.
- Σε περίπτωση έκπτωσης του Αναδόχου, Ο Ε.Ο.Π.Υ.Υ δικαιούται, κατά την κρίση του, να κρατήσει μέρος ή το σύνολο των παραδοτέων, καταβάλλοντας το αναλογούν συμβατικό τίμημα.
- Για την απόρριψη παραδοτέων και την αντικατάσταση αυτών ισχύουν οι διατάξεις του Κανονισμού Προμηθειών του Δημοσίου.
- Ο Ε.Ο.Π.Υ.Υ κηρύσσει έκπτωτο τον Ανάδοχο στην περίπτωση που συντρέχουν οι ασυμβίβαστες ιδιότητες που προβλέπονται στο άρθρο 3 του **N.3310/05** όπως

16PROC004740280 2016-07-08

τροποποιήθηκε και ισχύει με τον Ν. 3414/05 και με τις συνέπειες που αναφέρονται στον νόμο αυτό.

ΑΡΘΡΟ 13 – ΥΠΟΧΡΕΩΣΕΙΣ ΑΝΑΔΟΧΟΥ

Μετά την υπογραφή της Σύμβασης, ο Ανάδοχος θα υποβάλει αναλυτικό πρόγραμμα ενεργειών στον Ε.Ο.Π.Υ.Υ Εάν κατά τη διάρκεια εκτέλεσης του Έργου προκύπτουν αλλαγές στο χρονοδιάγραμμα ενεργειών, τότε οι αλλαγές αυτές θα υποβάλλονται ως εισηγήσεις στον Ε.Ο.Π.Υ.Υ, η οποία και θα τις εγκρίνει κατά περίπτωση ή θα τις απορρίψει.

Καθ' όλη τη διάρκεια εκτέλεσης του Έργου, ο Ανάδοχος θα πρέπει να συνεργάζεται στενά με τον Ε.Ο.Π.Υ.Υ, υποχρεούται δε να λαμβάνει υπόψη του οποιοσδήποτε παρατηρήσεις του σχετικά με την εκτέλεση του Έργου.

Ο Ανάδοχος υποχρεούται να παρίσταται σε υπηρεσιακές συνεδριάσεις που αφορούν στο Έργο (τακτικές και έκτακτες), παρουσιάζοντας τα απαραίτητα στοιχεία για την αποτελεσματική λήψη αποφάσεων.

Ο Ανάδοχος θα είναι πλήρως και αποκλειστικά μόνος υπεύθυνος για την τήρηση της ισχύουσας νομοθεσίας σε σχέση με οποιαδήποτε εργασία εκτελείται από μέλη της Ομάδας Έργου, που θα ασχοληθούν ή θα παράσχουν οποιοσδήποτε υπηρεσίες σε σχέση με την παρούσα Σύμβαση. Σε περίπτωση οποιασδήποτε παράβασης ή ζημίας που προκληθεί σε τρίτους υποχρεούται μόνος αυτός προς αποκατάστασή της.

Ο Ανάδοχος θα πρέπει να εγγυάται για τη διάθεση του αναφερομένου στην Προσφορά του, επιστημονικού και λοιπού προσωπικού, καθώς επίσης και συνεργατών, που θα διαθέτουν την απαιτούμενη εμπειρία, τεχνογνωσία και ικανότητα, ώστε να ανταποκριθούν πλήρως στις απαιτήσεις της Σύμβασης, υπόσχεται δε και βεβαιώνει ότι θα επιδεικνύουν πνεύμα συνεργασίας κατά τις επαφές τους με τις αρμόδιες υπηρεσίες και τα στελέχη του Ε.Ο.Π.Υ.Υ ή των εκάστοτε υποδεικνυόμενων από αυτήν προσώπων. Σε αντίθετη περίπτωση, Ο Ε.Ο.Π.Υ.Υ δύναται να ζητήσει την αντικατάσταση μέλους της Ομάδας Έργου του Αναδόχου, οπότε ο Ανάδοχος οφείλει να προβεί σε αντικατάσταση με άλλο πρόσωπο, ανάλογης εμπειρίας και προσόντων. Αντικατάσταση μέλους της Ομάδας Έργου του Αναδόχου, κατόπιν αιτήματός του, κατά τη διάρκεια της εκτέλεσης του Έργου, δύναται να γίνει μετά από έγκριση του Ε.Ο.Π.Υ.Υ και μόνο με άλλο πρόσωπο αντιστοιχών προσόντων ή εμπειρίας. Ο Ανάδοχος υποχρεούται να ειδοποιήσει τον Ε.Ο.Π.Υ.Υ εγγράφως δεκαπέντε (15) ημέρες πριν από την αντικατάσταση.

Σε περίπτωση που μέλη της Ομάδας Έργου του Αναδόχου αποχωρήσουν από αυτήν ή λύσουν τη συνεργασία τους μαζί του, ο Ανάδοχος υποχρεούται να εξασφαλίσει ότι κατά το χρονικό διάστημα, μέχρι την αποχώρησή τους, θα παρέχουν κανονικά τις υπηρεσίες τους και αφετέρου να αντικαταστήσει άμεσα τους αποχωρήσαντες συνεργάτες, με άλλους τουλάχιστον ίδιας εμπειρίας και προσόντων με τους αποχωρήσαντες και μετά από έγκριση του Ε.Ο.Π.Υ.Υ.

Ο Ανάδοχος οφείλει να ενεργεί με επιμέλεια και φροντίδα, ώστε να εμποδίζει πράξεις ή παραλείψεις, που θα μπορούσαν να έχουν αποτέλεσμα αντίθετο με το συμφέρον του Ε.Ο.Π.Υ.Υ ή του Φορέα.

Ο Ανάδοχος δε δικαιούται να εκχωρεί τη σύμβαση σε οποιοδήποτε τρίτο, ούτε να αναθέτει υπεργολαβικά σε τρίτους μέρος ή το σύνολο του αντικειμένου της Σύμβασης, ούτε να υποκαθίσταται από τρίτο, χωρίς την προηγούμενη έγγραφη έγκριση του Ε.Ο.Π.Υ.Υ, η οποία δίδεται, κατά την απόλυτη κρίση της, σε όλως εξαιρετικές περιπτώσεις. Σε περίπτωση εκχώρησης, υπεργολαβίας κλπ., ο Ανάδοχος είναι υποχρεωμένος να προσκομίζει στον Ε.Ο.Π.Υ.Υ τα σχετικά συμφωνητικά σε πρώτη αίτηση αυτής. Σε καμία δε ανάλογη περίπτωση ο Ανάδοχος δεν απαλλάσσεται από τις συμβατικές του υποχρεώσεις και ευθύνες λόγω ανάθεσης εργασιών σε τρίτους ή εκχώρησης ή υπεργολαβίας, ούτε Ο Ε.Ο.Π.Υ.Υ συνδέεται συμβατικά με τα τρίτα αυτά πρόσωπα. Εάν το συμβατικό τμήμα εκχωρηθεί εν όλω ή εν μέρει σε Τράπεζα, κατά τα ως άνω, σε περίπτωση που, για λόγους που άπτονται στις συμβατικές σχέσεις μεταξύ των συμβαλλομένων μερών, δεν προκύψει εν όλω ή εν

16PROC004740280 2016-07-08

μέρει υπέρ της Τράπεζας το εκχωρούμενο τίμημα (ενδεικτικά αναφέρονται έκπτωση Αναδόχου, απομείωση συμβατικού τιμήματος, αναστολή εκτέλεσης της σύμβασης, διακοπή σύμβασης, καταλογισμός ρητρών, συμβιβασμός κλπ.) Ο Ε.Ο.Π.Υ.Υ δεν έχει καμία ευθύνη έναντι της εκδοχέως Τράπεζας.

Ο Ανάδοχος σε περίπτωση παράβασης οποιουδήποτε όρου της Σύμβασης ή της Διακήρυξης ή της Προσφοράς του, έχει υποχρέωση να αποζημιώσει τον Ε.Ο.Π.Υ.Υ ή και τον **Κύριο του Έργου** ή και το Ελληνικό Δημόσιο, για κάθε θετική και αποθετική ζημία που προκάλεσε με αυτήν την παράβαση εξ οιασδήποτε αιτίας και αν προέρχεται, αλλά μέχρι το ύψος του ποσού της Σύμβασης.

Σε περίπτωση ανωτέρας βίας, η απόδειξη αυτής βαρύνει εξ' ολοκλήρου τον Ανάδοχο, ο οποίος υποχρεούται μέσα σε **δέκα (10) εργάσιμες ημέρες** από τότε που συνέβησαν τα περιστατικά που συνιστούν την ανωτέρα βία να τα αναφέρει εγγράφως και να προσκομίσει στον Ε.Ο.Π.Υ.Υ τα απαραίτητα αποδεικτικά στοιχεία.

Ο Ε.Ο.Π.Υ.Υ απαλλάσσεται από κάθε ευθύνη και υποχρέωση από τυχόν ατύχημα ή από κάθε άλλη αιτία κατά την εκτέλεση του Έργου. Ο Ε.Ο.Π.Υ.Υ δεν έχει υποχρέωση καταβολής αποζημίωσης για υπερωριακή απασχόληση ή οποιαδήποτε άλλη αμοιβή στο προσωπικό του Αναδόχου ή τρίτων.

Σε περίπτωση που ο Ανάδοχος είναι Ένωση/ Κοινοπραξία, τα Μέλη που αποτελούν την Ένωση/ Κοινοπραξία, θα είναι από κοινού και εις ολόκληρον υπεύθυνα έναντι του Ε.Ο.Π.Υ.Υ για την εκπλήρωση όλων των απορреουσών από τη Διακήρυξη υποχρεώσεών τους. Τυχόν υφιστάμενες μεταξύ τους συμφωνίες περί κατανομής των ευθυνών τους έχουν ισχύ μόνον στις εσωτερικές τους σχέσεις και σε καμία περίπτωση δεν δύνανται να προβληθούν έναντι του Ε.Ο.Π.Υ.Υ ως λόγος απαλλαγής του ενός Μέλους από τις ευθύνες και τις υποχρεώσεις του άλλου ή των άλλων Μελών για την ολοκλήρωση του Έργου.

Σε περίπτωση που ο Ανάδοχος είναι Ένωση/ Κοινοπραξία και κατά τη διάρκεια της εκτέλεσης της Σύμβασης, οποιαδήποτε από τα Μέλη της Ένωσης/ Κοινοπραξίας, εξαιτίας ανικανότητας για οποιοδήποτε λόγο ή λόγω ανωτέρας βίας, δεν μπορεί να ανταποκριθεί στις υποχρεώσεις του, τα υπόλοιπα Μέλη συνεχίζουν να έχουν την ευθύνη ολοκλήρωσης της Σύμβασης με τους ίδιους όρους.

Σε περίπτωση λύσης, πτώχευσης, ή θέσης σε καθεστώς αναγκαστικής διαχείρισης ενός εκ των μελών που απαρτίζουν τον Ανάδοχο, η Σύμβαση εξακολουθεί να υφίσταται και οι απορρέουσες από τη Σύμβαση υποχρεώσεις βαρύνουν τα εναπομείναντα μέλη του Αναδόχου, μόνο εφόσον αυτά είναι σε θέση να τις εκπληρώσουν. Η κρίση για τη δυνατότητα εκπλήρωσης ή μη των όρων της Σύμβασης εναπόκειται στη διακριτική ευχέρεια του αρμοδίου οργάνου του Ε.Ο.Π.Υ.Υ. Σε αντίθετη περίπτωση, Ο Ε.Ο.Π.Υ.Υ δύναται να καταγγείλει τη Σύμβαση. Επίσης σε περίπτωση συγχώνευσης, εξαγοράς, μεταβίβασης της επιχείρησης κλπ. κάποιου εκ των μελών που απαρτίζουν τον Ανάδοχο, η συνέχιση ή όχι της Σύμβασης εναπόκειται στη διακριτική ευχέρεια του Ε.Ο.Π.Υ.Υ. Σε περίπτωση λύσης ή πτώχευσης του Αναδόχου, όταν αυτός αποτελείται από μία εταιρεία, ή θέσης της περιουσίας αυτού σε αναγκαστική διαχείριση, τότε η σύμβαση λύεται αυτοδίκαια από την ημέρα επέλευσης των ανωτέρω γεγονότων. Σε τέτοια περίπτωση καταπίπτουν υπέρ του Ε.Ο.Π.Υ.Υ και οι Εγγυητικές Επιστολές Προκαταβολής και Καλής Εκτέλεσης που προβλέπονται στη Σύμβαση.

Ο Ανάδοχος υποχρεούται καθόλη τη διάρκεια της Σύμβασης να συμμορφούται με τις υποχρεώσεις που επιβάλλονται από τον **N.3310/05** όπως τροποποιήθηκε και ισχύει με τον **N. 3414/05**.

Ο Ανάδοχος υποχρεούται να εξασφαλίσει τις τυχόν απαιτούμενες αδειοδοτήσεις στα πλαίσια υλοποίησης του έργου.

ΑΡΘΡΟ 14 – ΥΠΕΡΓΟΛΑΒΙΕΣ

Σε περίπτωση αποδεδειγμένης διακοπής της συνεργασίας του Αναδόχου με υπεργολάβο/ υπεργολάβους που έχει συμπεριλάβει στην Προσφορά του, ο Ανάδοχος υποχρεούται σε

16PROC004740280 2016-07-08

Άμεση γνωστοποίηση της διακοπής αυτής στον Ε.Ο.Π.Υ.Υ και η εκτέλεση του Έργου θα συνεχίζεται από τον Ανάδοχο ή από νέο συνεργάτη / υπεργολάβο συνεπικουρούμενο από πιθανά νέους συνεργάτες / υπεργολάβους με σκοπό την πλήρη υλοποίηση του Έργου, μετά από προηγούμενη σύμφωνη γνώμη του Ε.Ο.Π.Υ.Υ. Στην περίπτωση αυτή θα πρέπει να υπάρχει και έγγραφη τεκμηρίωση του Αναδόχου από την οποία να προκύπτει ότι το νέο σχήμα ανταποκρίνεται στα αντίστοιχα κριτήρια επιλογής που ίσχυσαν για την ανάθεση της Σύμβασης.

Σε κάθε περίπτωση, την πλήρη ευθύνη για την ολοκλήρωση του Έργου, φέρει αποκλειστικά ο Ανάδοχος.

ΑΡΘΡΟ 15 – ΕΜΠΙΣΤΕΥΤΙΚΟΤΗΤΑ

Καθ' όλη τη διάρκεια της Σύμβασης αλλά και μετά τη λήξη ή λύση αυτής και για διάρκεια **τουλάχιστον πέντε (5) ετών**, ο Ανάδοχος θα αναλάβει την υποχρέωση να τηρήσει εμπιστευτικές και να μη γνωστοποιήσει σε οποιοδήποτε τρίτο, οποιαδήποτε έγγραφα ή πληροφορίες που θα περιέλθουν σε γνώση του κατά την εκτέλεση των υπηρεσιών και την εκπλήρωση των υποχρεώσεων του.

Επίσης θα αναλάβει την υποχρέωση να μην γνωστοποιήσει μέρος ή το σύνολο του Έργου που θα εκτελέσει χωρίς την προηγούμενη έγγραφη έγκριση του Ε.Ο.Π.Υ.Υ.

Ειδικότερα:

1. Ο Ανάδοχος υποχρεούται να διασφαλίσει ασφαλές πληροφορικό περιβάλλον ώστε ουδείς τρίτος προς τον **Κύριο του Έργου / Φορέα Λειτουργίας** – υπερκείμενος ή υποκείμενος αυτού - να μπορεί να έχει πρόσβαση στο δίκτυο πληροφοριών του χωρίς την προηγούμενη δική του έγκριση.
2. Ο Ανάδοχος υποχρεούται να τηρεί εχεμύθεια ως προς τις εμπιστευτικές πληροφορίες και τα στοιχεία που σχετίζονται με τις δραστηριότητες του Ε.Ο.Π.Υ.Υ. Ως εμπιστευτικές πληροφορίες και στοιχεία νοούνται όσα δεν είναι γνωστά στους τρίτους, ακόμα και αν δεν έχουν χαρακτηριστεί από τον Ε.Ο.Π.Υ.Υ ως εμπιστευτικά. Η τήρηση εμπιστευτικών πληροφοριών από τον Ανάδοχο διέπεται από τις κείμενες διατάξεις και το νομοθετικό πλαίσιο και πρέπει να είναι εφάμιλλη της εμπιστευτικότητας που τηρεί ο Ανάδοχος για τον δικό του Οργανισμό και για τις δικές τους πληροφορίες εμπιστευτικού χαρακτήρα.
3. Ο Ανάδοχος υποχρεούται να αποφεύγει οποιαδήποτε εμπλοκή των συμφερόντων του με τα συμφέροντα του Ε.Ο.Π.Υ.Υ., να παραδώσει με τη λήξη της Σύμβασης όλα τα στοιχεία, έγγραφα κλπ. που έχει στην κατοχή του και αφορούν τον Ε.Ο.Π.Υ.Υ, να τηρεί μια πλήρη σειρά των αρχείων και εγγράφων και του λοιπού υλικού που αφορά στην υλοποίηση και διοίκηση του Έργου καθώς και στις υπηρεσίες που θα παρέχονται στο πλαίσιο του Έργου από αυτόν. Τα αρχεία αυτά πρέπει να είναι εύκολα διαχωρίσιμα από άλλα αρχεία του Αναδόχου που δεν αφορούν το Έργο.
4. Ο Ανάδοχος υποχρεούται να προστατεύει το απόρρητο και τα αρχεία που αφορούν σε προσωπικά δεδομένα ατόμων και που τυχόν έχει στην κατοχή του για την υλοποίηση και παραγωγική λειτουργία του Έργου, ακόμη και μετά τη λήξη του Έργου, να επιτρέπει στον Ε.Ο.Π.Υ.Υ, και στα άτομα που ορίζονται από τον Ε.Ο.Π.Υ.Υ να διενεργούν, κατόπιν έγγραφης αιτήσεως, ελέγχους των τηρούμενων αρχείων προκειμένου να αξιολογηθεί η δυνατότητα υλοποίησης και ολοκλήρωσης του Έργου με βάση τα αναφερόμενα στην παρούσα Σύμβαση.
5. Ο Ανάδοχος οφείλει να λάβει όλα τα αναγκαία μέτρα προκειμένου να διασφαλίσει ότι και οι υπάλληλοι/ συνεργάτες / υπεργολάβοι του γνωρίζουν και συμμορφώνονται με τις παραπάνω υποχρεώσεις. Τα συμβαλλόμενα μέρη συμφωνούν ότι σε περίπτωση υπαιτιότητας του Αναδόχου στην μη τήρηση των παραπάνω υποχρεώσεων εχεμύθειας, ο Ανάδοχος θα καταβάλλει στον Ε.Ο.Π.Υ.Υ ποινική ρήτρα ίση με το ποσό της αμοιβής του από την παρούσα Σύμβαση. Επίσης, Ο Ε.Ο.Π.Υ.Υ διατηρεί το δικαίωμα να απαιτήσει από τον Ανάδοχο την αποκατάσταση κάθε τυχόν περαιτέρω ζημίας.

16PROC004740280 2016-07-08

6. Ο Ε.Ο.Π.Υ.Υ δεσμεύεται να τηρεί εμπιστευτικά για **δύο (2) έτη** τα στοιχεία που τίθενται στη διάθεσή της από τον Ανάδοχο εάν αφορούν σε τεχνικά στοιχεία ή πληροφορίες και τεχνογνωσία ή δικαιώματα πνευματικής ιδιοκτησίας εφόσον αυτά φέρουν την ένδειξη «εμπιστευτικό έγγραφο». Σε καμία περίπτωση η εμπιστευτικότητα δεν δεσμεύει τον Ε.Ο.Π.Υ.Υ προς τις αρχές του Ελληνικού Κράτους και της Ευρωπαϊκής Ένωσης.
7. Η εμπιστευτικότητα αίρεται αυτοδικαίως σε περίπτωση εκκρεμούς δίκης, ένστασης, διαιτησίας, στο απολύτως αναγκαίο μέτρο και αποκλειστικά για χρήση της από τα μέρη, τους δικαστικούς παραστάτες καθώς και τους δικαστές της διαιτησίας.

ΑΡΘΡΟ 16 – ΠΝΕΥΜΑΤΙΚΑ ΔΙΚΑΙΩΜΑΤΑ

Όλα τα αποτελέσματα - μελέτες, στοιχεία και κάθε άλλο έγγραφο ή αρχείο σχετικό με το Έργο, καθώς και όλα τα υπόλοιπα παραδοτέα που θα αποκτηθούν ή θα αναπτυχθούν από τον Ανάδοχο με δαπάνες του Έργου, θα αποτελούν αποκλειστική ιδιοκτησία του Ε.Ο.Π.Υ.Υ, που μπορούν να τα διαχειρίζονται και να τα εκμεταλλεύονται (όχι εμπορικά), εκτός και αν ήδη προϋπάρχουν σχετικά πνευματικά δικαιώματα.

Τα αποτελέσματα θα είναι πάντοτε στη διάθεση των νομίμων εκπροσώπων του Ε.Ο.Π.Υ.Υ κατά τη διάρκεια ισχύος της παρούσας Σύμβασης, και εάν βρίσκονται στην κατοχή του Αναδόχου, θα παραδοθούν στον Ε.Ο.Π.Υ.Υ κατά την καθ' οποιονδήποτε τρόπο λήξη ή λύση της παρούσας Σύμβασης. Σε περίπτωση αρχείων με στοιχεία σε ηλεκτρονική μορφή, ο Ανάδοχος υποχρεούται να συνοδεύσει την παράδοσή τους με έγγραφη τεκμηρίωση και με οδηγίες για την ανάκτηση / διαχείρισή τους.

Με την οριστική παραλαβή του έργου τα δικαιώματα πνευματικής ιδιοκτησίας μεταβιβάζονται από τον Ανάδοχο αυτοδίκαια στον Ε.Ο.Π.Υ.Υ οι οποίοι θα είναι πλέον οι αποκλειστικοί δικαιούχοι επί του Έργου και θα φέρουν όλες τις εξουσίες που απορρέουν από αυτό, ενδεικτικά και όχι περιοριστικά αναφερομένων της εξουσίας οριστικής ή προσωρινής αναπαραγωγής του λογισμικού με κάθε μέσο και μορφή, εν όλω ή εν μέρει, την εξουσία φόρτωσης, εμφάνισης στην οθόνη, εκτέλεσης μεταβίβασης, αντιγραφής, αποθήκευσης αλλά και τροποποίησης χωρίς άδεια του Αναδόχου, η οποία σε κάθε περίπτωση παρέχεται ανέκκλητα δια της υπογραφής της σύμβασης.

ΑΡΘΡΟ 17 – ΕΦΑΡΜΟΣΤΕΟ ΔΙΚΑΙΟ – ΔΙΑΙΤΗΣΙΑ

Ο Ανάδοχος και Ο Ε.Ο.Π.Υ.Υ θα προσπαθούν να ρυθμίζουν φιλικά κάθε διαφορά, που τυχόν θα προκύψει στις μεταξύ τους σχέσεις κατά τη διάρκεια της ισχύος της Σύμβασης που θα υπογραφεί.

Επί διαφωνίας, κάθε διαφορά θα λύεται από τα ελληνικά δικαστήρια και συγκεκριμένα τα δικαστήρια Αθηνών, εφαρμοστέο είναι δε πάντοτε το Ελληνικό και Κοινοτικό δίκαιο.

Δεν αποκλείεται, ωστόσο, για ορισμένες περιπτώσεις εφόσον συμφωνούν και τα δύο μέρη, να προβλεφθεί στη Σύμβαση προσφυγή των συμβαλλομένων, αντί των δικαστηρίων, σε διαιτησία σύμφωνα πάντα με την ελληνική νομοθεσία και με όσα μεταξύ τους συμφωνήσουν. Αν δεν επέλθει τέτοια συμφωνία, η αρμοδιότητα για την επίλυση της διαφοράς ανήκει στα ελληνικά δικαστήρια κατά τα οριζόμενα στην προηγούμενη παράγραφο.

ΑΡΘΡΟ 18 – ΤΡΟΠΟΠΟΙΗΣΗ ΣΥΜΒΑΣΗΣ

Η Σύμβαση δύναται να τροποποιηθεί κατόπιν έγγραφης συμφωνίας των συμβαλλόμενων μερών στο πλαίσιο της Διακήρυξης, του Κανονισμού Προμηθειών του Δημοσίου και του ισχύοντος θεσμικού Κοινοτικού πλαισίου δημοσίων συμβάσεων.

ΑΡΘΡΟ 19 – ΕΓΓΥΗΣΗ ΚΑΛΗΣ ΛΕΙΤΟΥΡΓΙΑΣ - ΣΥΝΤΗΡΗΣΗ

Όπως περιγράφεται στο σημείο Α.5.4 & Α.5.5 της παρούσας Προκήρυξης

16PROC004740280 2016-07-08

ΑΡΘΡΟ 20 – ΙΕΡΑΡΧΗΣΗ ΣΥΜΒΑΤΙΚΩΝ ΤΕΥΧΩΝ

Η παρούσα σύμβαση αποτελεί ένα ενιαίο και ολοκληρωμένο σύνολο.

Στηρίζεται στα εξής έγγραφα κατά την ακόλουθη σειρά ιεραρχίας:

A. Τη με αριθμ. διακήρυξη

B. Την από προσφορά του Αναδόχου.

Γ. Τη με αριθμό απόφαση κατακύρωσης του ΔΣ του ΕΟΠΥΥ και κατισχύει αυτών πλην καταδήλων σφαλμάτων ή παραδρομών ή παραλείψεων.

Η παρούσα σύμβαση συντάχθηκε στην ελληνική γλώσσα.

Η παρούσα Σύμβαση διαβάστηκε, βεβαιώθηκε και υπογράφηκε νόμιμα από τους συμβαλλόμενους σε τρία (3) αντίτυπα και έλαβαν από ένα ο καθένας

ΟΙ ΣΥΜΒΑΛΛΟΜΕΝΟΙ

Για τον ΕΟΠΥΥ

Για την Εταιρεία

Ο ΠΡΟΕΔΡΟΣ