



ΕΛΛΗΝΙΚΗ ΔΗΜΟΚΡΑΤΙΑ
ΥΠΟΥΡΓΕΙΟ ΥΓΕΙΑΣ



Εθνικός
Οργανισμός
Παροχής
Υπηρεσιών
Υγείας

www.eopyy.gov.gr

Γενική Δ/ση: Οικονομικών Υποθέσεων
Δ/ση: Οικονομικών Υπηρεσιών
Τμήμα: Προμηθειών και Αποθηκών
Πληροφορίες: Κ. Νικητάκης
Τηλ.: 210-8110972-5
Fax: 210-8110985
Ταχ. Δ/ση: Απ. Παύλου 12, Μαρούσι
E-mail: knikitakis@eopyy.gov.gr

ΑΔΑΜ:

Αθήνα, 07/11/2018

Αρ. Πρωτ.: ΔΑ1Ζ/Φ306/41

Δ Ι Α Κ Η Ρ Υ Ξ Η
αριθ. 73/2018

ΑΝΑΡΤΗΤΕΑ ΣΤΟ ΔΙΑΔΙΚΤΥΟ

ΗΛΕΚΤΡΟΝΙΚΟΣ ΔΙΕΘΝΗΣ ΑΝΟΙΧΤΟΣ ΔΙΑΓΩΝΙΣΜΟΣ

και αντικείμενο την επιλογή αναδόχου για την υλοποίηση του Έργου «Πλατφόρμα Ενιαίου δελτίου δεδομένων για το αρχείο ασφάλισης υγείας» που υλοποιείται στο πλαίσιο του Προγράμματος Διασυνοριακής Συνεργασίας Interreg IPA CBC "Greece-the former Yugoslav Republic of Macedonia IPA CBC Programme 2014-2020" και συγχρηματοδοτείται από κοινοτικούς (85%) και εθνικούς πόρους (15%)

ΚΡΙΤΗΡΙΟ ΑΞΙΟΛΟΓΗΣΗΣ: Πλέον Συμφέρουσα από Οικονομική Άποψη Προσφορά Βάσει Βέλτιστης Σχέσης Ποιότητας - Τιμής

ΧΡΟΝΟΣ ΔΙΕΝΕΡΓΕΙΑΣ ΔΙΑΓΩΝΙΣΜΟΥ	ΗΜΕΡΟΜΗΝΙΑ ΑΝΑΡΤΗΣΗΣ ΔΙΑΚΗΡΥΞΗΣ ΣΤΗ ΔΙΑΔΙΚΤΥΑΚΗ ΠΥΛΗ ΤΟΥ Κ.Η.Μ.ΔΗ.Σ.:	09/11/2018 Ημέρα: Παρασκευή
	ΗΜΕΡΟΜΗΝΙΑ ΕΝΑΡΞΗΣ ΥΠΟΒΟΛΗΣ ΠΡΟΣΦΟΡΩΝ	27/11/2018 Ημέρα: Τρίτη, Ώρα: 08.00
	ΚΑΤΑΛΗΚΤΙΚΗ ΗΜΕΡΟΜΗΝΙΑ ΥΠΟΒΟΛΗΣ ΠΡΟΣΦΟΡΩΝ	05/12/2018 Ημέρα: Τετάρτη, Ώρα: 15.00
	ΗΜΕΡΟΜΗΝΙΑ ΗΛΕΚΤΡΟΝΙΚΗΣ ΑΠΟΣΦΡΑΓΙΣΗΣ	11/12/2018 Ημέρα: Τρίτη, Ώρα: 10.00
ΔΙΑΔΙΚΤΥΑΚΟΣ ΤΟΠΟΣ ΥΠΟΒΟΛΗΣ	Διαδικτυακή πύλη www.promitheus.gov.gr του Ε.Σ.Η.ΔΗ.Σ.	
ΠΡΟΫΠΟΛΟΓΙΣΘΕΙΣΑ ΔΑΠΑΝΗ	Εκατόν πέντε χιλιάδες Ευρώ (105.000,00€), συμπεριλαμβανομένου του Φ.Π.Α. 24% (84.677,42€ χωρίς ΦΠΑ)	
CPV:	72212516-9: Υπηρεσίες ανάπτυξης λογισμικού ανταλλαγής δεδομένων.	
Ημερομηνία Αποστολής Διακήρυξης σε Ε.Ε. (Υπ. Επίσημων Εκδόσεων)	06/11/2018	
Ημερομηνία Αποστολής Διακήρυξης σε ελληνικό τύπο	09/11/2018	

ΠΡΟΣΟΧΗ: ΠΡΟΣΦΟΡΕΣ ΠΟΥ ΚΑΤΑΤΙΘΕΝΤΑΙ ΜΕΤΑ ΤΗΝ ΠΑΡΑΠΑΝΩ ΗΜΕΡΟΜΗΝΙΑ ΚΑΙ ΩΡΑ ΕΙΝΑΙ ΕΚΠΡΟΘΕΣΜΕΣ ΚΑΙ ΕΠΙΣΤΡΕΦΟΝΤΑΙ.

Γενικές Πληροφορίες.....	5
Μέρος Α: ΤΕΧΝΙΚΕΣ ΠΡΟΔΙΑΓΡΑΦΕΣ – ΕΙΔΙΚΟΙ ΟΡΟΙ.....	8
A1. Στοιχεία Φορέα Υλοποίησης.....	8
A2. Χρηματοδότηση της Σύμβασης.....	<i>Σφάλμα! Δεν έχει οριστεί σελιδοδείκτης.</i>
A3. Αντικείμενο, στόχοι και κρίσιμοι παράγοντες επιτυχίας του Έργου.....	11
A3.1 Εισαγωγή.....	11
A3.2 Αντικείμενο του Έργου.....	11
A3.3 Σκοπιμότητα και αναμενόμενα οφέλη	13
A4. Λειτουργικές και Τεχνικές προδιαγραφές Έργου.....	13
A4.1 Απαιτήσεις Αρχιτεκτονικής Συστήματος	13
A4.2 Τεχνολογίες και σχέδιο υλοποίησης Έργου	15
A4.3 Προδιαγραφές Λειτουργικών Ενοτήτων (Υποσυστημάτων, Εφαρμογών)..	16
A4.3.1 Λειτουργική Ενότητα «Υποσύστημα Ηλεκτρονικής Πλατφόρμας Δεδομένων Φακέλου Ασφάλισης Υγείας της Διασυνοριακής Περιοχής Ελλάδας - πΓΔΜ»	16
A4.3.2 Λειτουργική Ενότητα «Υποσύστημα Καταλόγου Επαγγελματιών Υγείας».....	17
A4.3.3 Λειτουργική Ενότητα «Υποσύστημα Παρακολούθησης Ασθενών και Καταγραφής Επισκέψεων»	17
A4.3.4 Λειτουργική Ενότητα «Υποσύστημα Διαχείρισης Χρηστών»	18
A4.4 Προδιαγραφές Οριζόντιων Λειτουργιών	18
A4.5 Απαιτήσεις Ευχρηστίας Συστήματος	20
A4.6 Απαιτήσεις Ασφάλειας.....	21
A4.7 Χρονοδιάγραμμα και Φάσεις Έργου	22
A4.7.1 Φάση Α΄ – Μελέτη Εφαρμογής.....	22
A4.7.2 Φάση Β΄ – Εγκατάσταση Λογισμικού & Ανάπτυξη Εφαρμογών	23
A4.7.3 Φάση Γ΄ – Εκπαίδευση Προσωπικού	24
A4.7.4 Φάση Δ΄ – Πιλοτική Λειτουργία	25
A4.8 Πίνακας Παραδοτέων	26
A5. Ελάχιστες προδιαγραφές Υπηρεσιών.....	26
A5.1 Υπηρεσίες Εκπόνησης Μελέτης Εφαρμογής	26
A5.2 Υπηρεσίες Εκπαίδευσης.....	27
A5.3 Υπηρεσίες Πιλοτικής Λειτουργίας.....	27
A5.4 Περίοδος και Υπηρεσίες Εγγύησης «Καλής Λειτουργίας».....	29
A5.5 Υπηρεσίες Συντήρησης.....	29
A6. Μεθοδολογία Διοίκησης και Υλοποίησης Έργου.....	32
A6.1 Μέθοδοι και Τεχνικές Υλοποίησης και Υποστήριξης	32

A6.2	Σχήμα Διοίκησης, σχεδιασμού και υλοποίησης του Έργου	33
A6.3	Σχέδιο και Σύστημα Διασφάλισης Ποιότητας.....	33
A6.4	Σενάρια χρήσης και Ελέγχου - Διαδικασία παραλαβής λειτουργικότητας συστημάτων και Έργου	34
ΜΕΡΟΣ Β: Αντικείμενο – Διάρκεια - Προϋπολογισμός.....		35
B.1 Αντικείμενο Έργου		35
B.2 Διάρκεια		35
B.3 Προϋπολογισμός		35
ΜΕΡΟΣ Γ: Συμπληρωματικοί – Γενικοί Όροι Ανοιχτού Διαγωνισμού		36
Γ.1 Κατάρτιση και υποβολή προσφορών		36
Γ.1.1 Τρόπος υποβολής προσφορών		36
Γ.1.2 Περιεχόμενο προσφορών		36
Γ.1.2.1 Περιεχόμενα (υπ)φακέλου «ΔΙΚΑΙΟΛΟΓΗΤΙΚΑ ΣΥΜΜΕΤΟΧΗΣ-ΤΕΧΝΙΚΗ ΠΡΟΣΦΟΡΑ»		36
Γ.1.2.2 Περιεχόμενα (υπο)φακέλου «ΟΙΚΟΝΟΜΙΚΗ ΠΡΟΣΦΟΡΑ»		42
Γ.1.2.3 Τρόπος πληρωμής - Κρατήσεις		43
Γ.1.2.4 Επισήμανση		44
Γ.2 Ηλεκτρονική αποσφράγιση προσφορών – Ηλεκτρονική αξιολόγηση προσφορών.....		45
Γ.2.1 Ηλεκτρονική αποσφράγιση προσφορών		45
Γ.2.2 Διαδικασία ηλεκτρονικής αξιολόγησης προσφορών		45
Γ.3 Διαδικασία ανάδειξης μειοδότη - Κατακύρωση		46
Γ.4 Δικαιολογητικά του προσφέροντος στον οποίο πρόκειται να γίνει η ανάθεση		46
Γ.5 Απόρριψη προσφορών.....		50
Γ.6 Ηλεκτρονική αποσφράγιση φακέλου «ΔΙΚΑΙΟΛΟΓΗΤΙΚΑ ΚΑΤΑΚΥΡΩΣΗΣ»		51
Γ.7. Ανάδειξη μειοδότη		51
Γ. 8. Λοιποί όροι της διακήρυξης.....		52
Γ.8.1 Εγγυήσεις		52
Γ.8.2. Ποινικές ρήτρες - Εκπτώσεις		53
Γ.8.3. Υποχρεώσεις αναδόχου		53
Γ.8.4 Υπεργολαβίες		55
Γ.8.5 Εμπιστευτικότητα		55
Γ.8.6 Πνευματικά δικαιώματα.....		56
Γ.8.7 Ισχύς προσφορών		57
Γ.8.8 Εφαρμοστέο δίκαιο - Διαιτησία		57
Γ.8.9 Ενστάσεις - Προσφυγές.....		58



Greece - The former Yugoslav Republic of Macedonia

Health Info

ΠΑΡΑΡΤΗΜΑ C1: Αξιολόγηση προσφορών - Βαθμολογία.....	59
C.1.1 Αξιολόγηση προσφορών	59
C.1.2 Βαθμολόγηση τεχνικών προσφορών	59
C.1.3 Ομάδες και συντελεστές κριτηρίων τεχνικής αξιολόγησης.....	60
ΠΑΡΑΡΤΗΜΑ C2: Πίνακες οικονομικής Προσφοράς.....	61
ΠΑΡΑΡΤΗΜΑ C3: Υποδείγματα εγγυητικών επιστολών	62
C.3.1 Εγγυητική Επιστολή Συμμετοχής.....	62
C.3.2 Εγγυητική Επιστολή Καλής Εκτέλεσης Σύμβασης.....	63
ΠΑΡΑΡΤΗΜΑ C4: Σχέδιο σύμβασης.....	64



Γενικές Πληροφορίες

Συντομογραφίες - γενικά	
Ε.Ο.Π.Υ.Υ.	Εθνικός Οργανισμός Παροχής Υπηρεσιών Υγείας.
ΟΔΕ	Ομάδα Διοίκησης Έργου
ΕΕ	Ενότητα Εργασιών
ΕΠΠΕ	Επιτροπή Παρακολούθησης και Παραλαβής του Έργου

Ο Εθνικός Οργανισμός Παροχής Υπηρεσιών Υγείας (Ε.Ο.Π.Υ.Υ.), έχοντας υπόψη:

1. Τις διατάξεις, όπως αυτές ισχύουν :

- 1.1.** Του Ν.3918/2011 «Διαρθρωτικές αλλαγές στο σύστημα υγείας και άλλες διατάξεις» (ΦΕΚ 31/Α/2-3-2011), όπως τροποποιήθηκε με το Ν.4238/2014.
- 1.2.** Του άρθρου 72 («Ρύθμιση Θεμάτων ΕΟΠΥΥ») του Ν. 3984/2011 «Δωρεά και μεταμόσχευση οργάνων και άλλες διατάξεις» (ΦΕΚ 150/Α/27-06-2011).
- 1.3.** Του Ν. 4013/2011 σχετικά με τη λειτουργία του Κεντρικού Ηλεκτρονικού Μητρώου Συμβάσεων (ΚΗΜΔΣ), όπως τροποποιήθηκε και ισχύει με το Ν. 4412/16.
- 1.4.** Του άρ. 3 του Ν. 4250/2014 (ΦΕΚ 74 Α/26-03-2014-Διορθ.σφαλμ. Στο ΦΕΚ 111 Α/7-5-14) : Διοικητικές Απλουστεύσεις – Καταργήσεις, Συγχωνεύσεις Νομικών Προσώπων και Υπηρεσιών του Δημοσίου Τομέα – Τροποποίηση Διατάξεων του π.δ. 318/1992 (Α' 161) και λοιπές ρυθμίσεις.
- 1.5.** Των άρ. 129-135, του Ν. 4270/2014 « Αρχές δημοσιονομικής διαχείρισης και εποπτείας (ενσωμάτωση της οδηγίας 2011/85/εε)-δημόσιο λογιστικό και άλλες διατάξεις» (ΦΕΚ 143/28-06-2014), όπως τροποποιήθηκε και ισχύει με το Ν.4337/15 και το Ν.4412/16.
- 1.6.** Του Ν. 3861/2010 (ΦΕΚ 112 Α/13-07-2010) «Ενίσχυση της διαφάνειας με την υποχρεωτική ανάρτηση νόμων και πράξεων των κυβερνητικών, διοικητικών και αυτοδιοικητικών οργάνων στο διαδίκτυο «Πρόγραμμα Διαύγεια» και άλλες διατάξεις, όπως τροποποιήθηκαν από το Ν.4057/12 και το Ν 4210/12.
- 1.7.** Το Ν. 4412/16 (ΦΕΚ 147 Α/8.8.16) «Δημόσιες Συμβάσεις Έργων, Προμηθειών και Υπηρεσιών (προσαρμογή στις Οδηγίες 2014/24/ΕΕ και 2014/25/ΕΕ).

Καθώς επίσης και

- Τη σύμβαση επιχορήγησης SUBSIDY CONTRACT HEALTH-INFO – F1 – S.O. 1.2 – SC036, που υλοποιείται στο πλαίσιο του Προγράμματος Διασυνοριακής Εδαφικής Συνεργασίας Interreg IPA Cross-border Cooperation Programme "Greece-the former Yugoslav Republic of Macedonia 2014-2020" και συγχρηματοδοτείται από την Ευρωπαϊκή Ένωση και εθνικούς πόρους
- Το Εγκεκριμένο Τεχνικό Δελτίο του έργου Health Info (Application Form και Justification of the Budget),
- Την απόφαση 1541/Συν.432/07-12-2017 (ΑΔΑ: ΩΕ5ΙΟΞ7Μ-ΣΜ2) του Διοικητικού Συμβουλίου του ΕΟΠΥΥ περί υλοποίησης του έργου Health Info , που υλοποιείται στο πλαίσιο του Προγράμματος Διασυνοριακής Συνεργασίας Interreg IPA Cross-border Cooperation Programme "Greece-the former Yugoslav Republic of Macedonia 2014-2020" και συγχρηματοδοτείται από την Ευρωπαϊκή Ένωση και εθνικούς πόρους



- Την αριθ. 911/478/11.07.2018 απόφαση του Διοικητικού Συμβουλίου του ΕΟΠΥΥ περί έγκρισης του εντύπου προϋπολογισμού υλοποίησης και του εγκεκριμένου από τη διαχειριστική αρχή πλάνου διαγωνιστικών διαδικασιών του έργου Health Info , που υλοποιείται στο πλαίσιο του Προγράμματος Διασυνοριακής Συνεργασίας Interreg IPA Cross-border Cooperation Programme "Greece-the former Yugoslav Republic of Macedonia 2014-2020" και διενέργειας συνοπτικού διαγωνισμού και σχεδίου Διακήρυξης, για τις δράσεις της παρούσας και συγχρηματοδοτείται από την Ευρωπαϊκή Ένωση και εθνικούς πόρους
- Την Αριθ. ΑΑΥ Μ676/24-07-2018 Απόφαση Ανάληψης Υποχρέωσης

Π Ρ Ο Κ Η Ρ Υ Σ Σ Ε Ι

1. Ηλεκτρονικό Διεθνή Διαγωνισμό με ανοιχτές διαδικασίες και με κριτήριο κατακύρωσης την πλέον Συμφέρουσα από Οικονομική Άποψη Προσφορά Βάσει Βέλτιστης Σχέσης Ποιότητας – Τιμής για την επιλογή Αναδόχου για την υλοποίηση του Έργου *Πλατφόρμα Ενιαίου δελτίου δεδομένων για το αρχείο ασφάλισης υγείας»*, που υλοποιείται στο πλαίσιο του Προγράμματος Διασυνοριακής Συνεργασίας Interreg "Greece - the former Yugoslav Republic of Macedonia IPA CBC Programme 2014-2020" και συγχρηματοδοτείται από κοινοτικούς (85%) και εθνικούς πόρους (15%), σύμφωνα με τους ακόλουθους όρους, προϋποθέσεις και τεχνικές προδιαγραφές, οι οποίες αποτελούν αναπόσπαστα μέρη της παρούσας διακήρυξης.

Τα έγγραφα της παρούσας διακήρυξης διατίθενται σε ηλεκτρονική μορφή (και δύναται να παραληφθούν):

- Στη διαδικτυακή πύλη του ΚΗΜΔΗΣ (<http://www.eprocurement.gov.gr>)
- στην ιστοσελίδα του Οργανισμού (<http://www.eopyy.gov.gr>),
- στην ιστοσελίδα του Προγράμματος www.ipa-cbc-programme.eu

Ο συνολικός προϋπολογισμός του έργου βαρύνει τις πιστώσεις του ΚΑΕ 9457.

Ημερομηνία έναρξης υποβολής προσφορών ορίζεται η 27/11/2018 ημέρα Τρίτη και ώρα 08.00

Καταληκτική ημερομηνία υποβολής προσφορών ορίζεται η 05/12/2018 ημέρα Τετάρτη και ώρα 15.00.

Ημερομηνία ηλεκτρονικής αποσφράγισης ορίζεται η 11/12/2018 ημέρα Τρίτη και ώρα 10.00.

2. Ο διαγωνισμός θα πραγματοποιηθεί με χρήση της πλατφόρμας του Εθνικού Συστήματος Ηλεκτρονικών Δημοσίων Συμβάσεων (ΕΣΗΔΗΣ) μέσω της διαδικτυακής πύλης www.promitheus.gov.gr του συστήματος, ύστερα από κανονική προθεσμία 30 ημερών από την ημερομηνία αποστολής της περίληψης της διακήρυξης αυτής στην Υπηρεσία Επίσημων Εκδόσεων των Ευρωπαϊκών Κοινοτήτων και της κοινοποιηθείσας παράτασης. Οι προσφορές θα υποβληθούν ηλεκτρονικά σύμφωνα με τις κείμενες διατάξεις της νομοθεσίας περί ηλεκτρονικών διαγωνισμών και των σχετικών Υπουργικών Αποφάσεων [ΥΑ 56902/215/2017 (ΦΕΚ Β' 1924/2-6-2017)].

Σε περίπτωση που από την παρούσα προκύψουν διαφορές και ασυμφωνία σχετικά με την χρήση της Ηλεκτρονικής Πλατφόρμας του ΕΣΗΔΗΣ, υπερισχύουν οι νόμιμες διατάξεις χρήσης της Ηλεκτρονικής Πλατφόρμας.



3. Δικαίωμα συμμετοχής στο διαγωνισμό έχουν: α) Τα φυσικά ή νομικά πρόσωπα, β) ενώσεις εταιριών που υποβάλλουν κοινή προσφορά, γ) συνεταιρισμοί, δ) κοινοπραξίες εταιριών. Οι ενώσεις και οι κοινοπραξίες δεν υποχρεούνται να λαμβάνουν ορισμένη νομική μορφή, προκειμένου να υποβάλουν την προσφορά. Η επιλεγείσα ένωση ή κοινοπραξία υποχρεούται να πράξει τούτο εάν κατακυρωθεί σε αυτή η σύμβαση, εφ' όσον η λήψη ορισμένης νομικής μορφής είναι αναγκαία για την ικανοποιητική εκτέλεση της σύμβασης.
4. Για τη συμμετοχή στο διαγωνισμό οι ενδιαφερόμενοι προσφέροντες (Προμηθευτές) απαιτείται να διαθέτουν ψηφιακή υπογραφή, χορηγούμενη από πιστοποιημένη αρχή παροχής ψηφιακής υπογραφής και να εγγραφούν στο ηλεκτρονικό σύστημα (ΕΣΗΔΗΣ- Διαδικτυακή πύλη www.promitheus.gov.gr) ακολουθώντας την διαδικασία εγγραφής που ορίζεται στο άρθρο 5 της ΥΑ 56902/215/2017 (ΦΕΚ Β' 1924/2-6-2017) «Τεχνικές λεπτομέρειες και διαδικασίες λειτουργίας του Εθνικού Συστήματος Ηλεκτρονικών Δημοσίων Συμβάσεων (Ε.Σ.Η.ΔΗ.Σ.)»
5. Κατά τα λοιπά ο διαγωνισμός θα γίνει σύμφωνα με τα παρακάτω άρθρα της παρούσας καθώς και τα παραρτήματα που επισυνάπτονται στην παρούσα και αποτελούν αναπόσπαστο μέρος αυτής.
6. Οι Υποψήφιοι οικονομικοί φορείς μπορούν να υποβάλλουν αιτήματα παροχής συμπληρωματικών πληροφοριών και διευκρινίσεων για το περιεχόμενο της Διακήρυξης, φέροντα ψηφιακή υπογραφή, στο δικτυακό τόπο του συγκεκριμένου Διαγωνισμού μέσω της διαδικτυακής πύλης www.promitheus.gov.gr του Ε.Σ.Η.ΔΗ.Σ. μέχρι και 7 εργάσιμες ημέρες πριν από την καταληκτική ημερομηνία της προθεσμίας που έχει οριστεί για την υποβολή των προσφορών και θα απαντηθούν το αργότερο έξι ημέρες πριν από την καταληκτική ημερομηνία της προθεσμίας που έχει οριστεί για την υποβολή των προσφορών.
7. Εφόσον ο προσφέρων δεν έχει ασκήσει εμπροθέσμως ένσταση κατά της διακήρυξης του διαγωνισμού ή αυτή έχει απορριφθεί, θεωρείται ότι αποδέχεται πλήρως και ανεπιφυλάκτως όλους τους όρους της διακήρυξης και δε δύναται με την προσφορά του ή με οιονδήποτε άλλο τρόπο, να αποκρούσει, ευθέως ή εμμέσως, τους όρους αυτούς.
8. Περίληψη της παρούσας Διακήρυξης έχει αποσταλεί για δημοσίευση:
 - α. Στην Υπηρεσία Εκδόσεων της Ευρωπαϊκής Ένωσης: 06/11/2018
 - β. Στον ελληνικό τύπο: 09/11/2018
 - γ. Στο ΚΗΜΔΗΣ: 09/11/2018
 - δ. Στον ιστοχώρο του ΕΟΠΥΥ www.eopyy.gov.gr (το πλήρες κείμενο)
 - ε. Στην ιστοσελίδα του Προγράμματος (<http://www.ipa-cbc-programme.eu>)

Τα έξοδα δημοσίευσης της αρχικής διακήρυξης καθώς τυχόν επαναληπτικής θα βαρύνουν σε κάθε περίπτωση τον ΕΟΠΥΥ σύμφωνα με το άρθρο 77 του Ν. 4270/2014.

Ο Πρόεδρος του ΕΟΠΥΥ

Σωτήρης Μπερσίμης
Επικ. Καθ. Πανεπ. Πειραιώς



Μέρος Α: ΤΕΧΝΙΚΕΣ ΠΡΟΔΙΑΓΡΑΦΕΣ – ΕΙΔΙΚΟΙ ΟΡΟΙ

Ο ΕΟΠΥΥ συμμετέχει στη διασυνοριακή συνεργασία INTERREG "Greece – the former Yugoslav Republic of Macedonia IPA CBC Programme 2014-2020, η οποία εγκρίθηκε στα πλαίσια του Προγράμματος INTERREG, 2nd Call με το έργο HEALTH INFO , ως επικεφαλής εταιρός.

Α1.Στοιχεία Φορέα Υλοποίησης

Ο ΕΟΠΥΥ ιδρύθηκε με τον Νόμο Ν.3918/11 και σ' αυτόν έχουν ενταχθεί μέχρι σήμερα οι Κλάδοι Υγείας των ακόλουθων ασφαλιστικών φορέων:

- ΙΚΑ (από 1/1/2012)
- ΟΠΑΔ (από 1/1/2012)
- ΟΑΕΕ (από 1/1/2012)
- ΟΓΑ (από 1/1/2012)
- ΟΙΚΟΣ ΤΟΥ ΝΑΥΤΟΥ (από 1/4/2012)
- ΤΑΥΤΕΚΩ (από 1/5/2012 εκτός των Τομέων που εξαιρέθηκαν Τ.ΑΠ-Ε.Τ.Β.Α., Τ.ΑΠ.-Ε.Τ.Ε., Τ.ΑΠ.Τ.Π.Γ.Α.Ε. τα οποία εντάχθηκαν στη συνέχεια στις 12/11/2012)
- ΕΤΑΠ-ΜΜΕ (από 12/11/2012)
- ΕΤΑΑ (από 1/12/2012)

Με την ισχύ του Ν.4238/14, ο σκοπός του ΕΟΠΥΥ έχει διαμορφωθεί ως εξής :

1. Η αγορά υπηρεσιών υγείας για τους ασφαλισμένους, τους συνταξιούχους, καθώς και για τα προστατευόμενα μέλη των οικογενειών τους, των μεταφερθέντων φορέων, σύμφωνα με τα οριζόμενα στον Ενιαίο Κανονισμό Παροχών Υγείας του Οργανισμού, ο οποίος έχει εγκριθεί με την υπ' αριθμ. Φ. 90380/25916/3294 (Β' 2456), όπως έχει τροποποιηθεί και ισχύει κάθε φορά.
2. Η θέσπιση κανόνων σχεδιασμού, ποιότητας, ανάπτυξης, αξιολόγησης, ασφάλειας και αποτελεσματικότητας της αγοράς υπηρεσιών υγείας, η διαχείριση και ο έλεγχος της χρηματοδότησης, καθώς και η ορθολογική αξιοποίηση των διατιθέμενων πόρων.
3. Ο καθορισμός των κριτηρίων και των όρων σύναψης συμβάσεων για αγορά υπηρεσιών υγείας με φορείς δημόσιου και ιδιωτικού τομέα και με συμβαλλόμενους ιατρούς, καθώς και η αναθεώρηση και η τροποποίηση των όρων αυτών, όπου και όποτε αυτό απαιτείται.

Σημαντικό χαρακτηριστικό του Οργανισμού είναι η γεωγραφική διασπορά σε όλη τη χώρα τόσο των μονάδων εξυπηρέτησης όσο και των εξυπηρετούμενων ατόμων.

Ο Ε.Ο.Π.Υ.Υ διοικείται από το Διοικητικό Συμβούλιο και τον Πρόεδρο, ο οποίος συνεπικουρείται στο έργο του από έναν αντιπρόεδρο.

Η διάρθρωση και οι αρμοδιότητες των υπηρεσιών καθορίζονται από τον Οργανισμό του Ε.Ο.Π.Υ.Υ. Οι υπηρεσίες αυτές διακρίνονται σε Κεντρικές και Περιφερειακές.



A2.Γενική Περιγραφή του Έργου INTERREG "Greece – the former Yugoslav Republic of Macedonia IPA CBC Programme 2014-2020 , HEALTH INFO

A.2.1 Γενικές Πληροφορίες

Τίτλος: Unified information system for EXchanging INFOrmation between primary health units in the cross-border area for emergency health cases

Ακρωνύμιο: HEALTH INFO

Επικεφαλής Εταίρος: ΕΟΠΥΥ

Ειδικός Στόχος: 1.2 Βελτίωση της προληπτικής φροντίδας υγείας και κοινωνικών υπηρεσιών για τα παιδιά και τους ηλικιωμένους

Διάρκεια του Προγράμματος: 24 μήνες

Έναρξη 18/07/2018

Λήξη: 17/07/2020

A3.Περίληψη

Στόχος του έργου είναι η ενίσχυση της συνεργασίας μεταξύ των δύο χωρών στους τομείς της υγείας και η βελτίωση των ήδη υπάρχοντων μέσων καθώς και η ανάπτυξη νέων εργαλείων και καινοτόμων μεθόδων χρήσης της τεχνολογίας προκειμένου να υποστηριχτούν οι μονάδες υγείας και να βελτιωθεί η προληπτική φροντίδα υγείας και οι κοινωνικές υπηρεσίες για τα παιδιά και τους ηλικιωμένους στις δυσπρόσιτες περιοχές της διασυνοριακής περιοχής. Βασικός στόχος του προγράμματος είναι η ανταλλαγή ανθρώπινων πόρων και πληροφοριών σε ένα ενοποιημένο σύστημα υγείας.

Τα αποτελέσματά του προγράμματος αναμένεται να λειτουργήσουν ευεργετικά στην βελτίωση των παρεχομένων υπηρεσιών υγείας της διασυνοριακής περιοχής. Είναι καλά τεκμηριωμένο ότι οι διασυνοριακές περιοχές αντιμετωπίζουν εγγενή προβλήματα σχετικά με την συμμετοχή των κατοίκων σε προγράμματα προσυμπτωματικού ελέγχου και προληπτικών προγραμμάτων υγείας, συμπεριλαμβανομένης της εγγραφής των ευάλωτων ομάδων (ηλικιωμένοι και παιδιά), που είναι ιδιαίτερα δύσκολο να επιτευχθεί, εξαιτίας παραγόντων όπως η ηλικία, η γεωγραφία, η εθνότητα, ο πολιτισμός, η γλώσσα, η παιδεία, η εκπαίδευση και / ή την πρόσβαση στην πρωτοβάθμια περίθαλψη.

A4.Συνολικός Προϋπολογισμός του Έργου INTERREG "Greece – the former Yugoslav Republic of Macedonia IPA CBC Programme 2014-2020 , HEALTH INFO

Ο Συνολικός Προϋπολογισμός του Έργου INTERREG "Greece – the former Yugoslav Republic of Macedonia IPA CBC Programme 2014-2020 , HEALTH INFO είναι 1.301.151,67 €

A5. Εταίροι του Έργου INTERREG "Greece – the former Yugoslav Republic of Macedonia IPA CBC Programme 2014-2020 , HEALTH INFO

Το εταιρικό σχήμα απαρτίζεται από έξι (6) εταίρους:



1. Εθνικός Οργανισμός Παροχής Υπηρεσιών Υγείας (ΕΟΠΥΥ)
2. Αλεξάνδρειο Τεχνολογικό Εκπαιδευτικό Ίδρυμα Θεσσαλονίκης (ΑΤΕΙ)
3. Γενικό Νοσοκομείο Πέλλας- Νοσοκομειακή Μονάδα Έδεσσας
4. Ministry of Health της ΠΓΔΜ
5. Public Health Institution General Hospital-Gevgelija
6. PHO Clinical hospital Bitola

Αντικείμενο του Προκηρυσσόμενου Έργου

Αντικείμενο του Έργου αποτελεί η υλοποίηση μιας ενιαίας πλατφόρμας, η οποία θα αποτελεί το κεντρικό σημείο διεπαφής των χρηστών με τις εφαρμογές και τα λοιπά υποσυστήματα και το βασικό κανάλι για την παροχή των ψηφιακών υπηρεσιών καθώς και η προμήθεια αντίστοιχου εξοπλισμού.

Ο συνολικός προϋπολογισμός του προκηρυσσόμενου Έργου είναι 84.677,42 € πλέον ΦΠΑ 24% ή 105.000,00 € Ευρώ συμ/νου ΦΠΑ 24% και θα βαρύνει τον προϋπολογισμό του Έργου με ακρωνύμιο Health Info , του Προγράμματος INTERREG "Greece – the former Yugoslav Republic of Macedonia IPA CBC Programme 2014-2020 και συγκεκριμένα τον ΚΑΕ 9457 (ΣΑΕ 491/1)

Η παρούσα διακήρυξη αφορά στην προμήθεια μηχανογραφικού εξοπλισμού και στην παροχή υπηρεσιών ανάπτυξης λογισμικού για την υλοποίηση του πακέτου εργασίας :

- WP5: Υλοποίηση Ενοποιημένου Πληροφοριακού Συστήματος

Επισημαίνεται ότι σε κάθε περίπτωση, θα ακολουθούνται οι κανόνες δημοσιότητας του Προγράμματος, όπως αυτοί αναλύονται στο ισχύον Information & Publicity Guide, το οποίο είναι αναρτημένο στο http://www.ipa-cbc-programme.eu/com/17_Documents-for-Project-implementation

Ο Ανάδοχος για το συγκεκριμένο πακέτο εργασίας θα πρέπει να υλοποιήσει τα ακόλουθα παραδοτέα:

Πακέτο Εργασίας	Παραδοτέο	Περιγραφή Παραδοτέου	Μήνας ή Περίοδος Παράδοσης
WP5	D.5.1.2	Προμήθεια Εξοπλισμού Υλοποίησης	10 ^{ος} μήνας
WP5	D.5.1.3	Εφαρμογή ενιαίου δελτίου δεδομένων για το αρχείο ασφάλισης υγείας	12 ^{ος} – 15 ^{ος} μήνας

Σημείωση:

Η υλοποίηση και οι ημερομηνίες παράδοσης των παραδοτέων του Έργου θα ακολουθήσουν το παραπάνω χρονοδιάγραμμα του Έργου όπως έχει εγκριθεί από τη Διαχειριστική Αρχή του Προγράμματος. Τυχόν αλλαγή του χρονοδιαγράμματος, η οποία φέρει την έγκριση της Διαχειριστικής Αρχής, ενδέχεται να επηρεάσει και τις ημερομηνίες παράδοσης των παραδοτέων του Έργου, τις οποίες ο Ανάδοχος του Έργου, πρέπει να τηρήσει.



Όλα τα Παραδοτέα συμμορφώνονται με την οπτική ταυτότητα του προγράμματος και τηρούνται οι κανόνες δημοσιότητας όπως περιγράφονται στο Information & Publicity Guide του Προγράμματος, όπως αυτό ισχύει.

Τα παραδοτέα του Έργου στο εταιρικό επίπεδο θα είναι είτε στην ελληνική είτε/και στην αγγλική γλώσσα ανάλογα με τις ανάγκες της αναθέτουσας αρχής και του έργου.

Τυχόν δαπάνες μετακίνησης και διαμονής για προβλεπόμενες παραδόσεις και προετοιμασία συναντήσεων του παρόντος Έργου δεν περιλαμβάνονται στο τελικό συμβατικό ποσό της αμοιβής του Αναδόχου

Προϋπολογισμός Παραδοτέων:

Πακέτο Εργασίας	Παραδοτέο	Περιγραφή Παραδοτέου	Μέγιστος αποδεκτός προϋπολογισμός (συμ/νου ΦΠΑ)
WP5	D.5.1.2	Προμήθεια Εξοπλισμού Υλοποίησης	25.000,00 €
WP5	D.5.1.3	Εφαρμογή ενιαίου δελτίου δεδομένων για το αρχείο ασφάλισης υγείας	80.000,00 €

A6. Αντικείμενο, στόχοι και κρίσιμοι παράγοντες επιτυχίας του Έργου

A6.1 Εισαγωγή

Στόχος του έργου είναι η ενίσχυση της συνεργασίας μεταξύ των δύο χωρών στους τομείς της υγείας και η βελτίωση των ήδη υπάρχοντων μέσων καθώς και η ανάπτυξη νέων εργαλείων και καινοτόμων μεθόδων χρήσης της τεχνολογίας προκειμένου να υποστηριχτούν οι μονάδες υγείας και να βελτιωθεί η προληπτική φροντίδα υγείας και οι κοινωνικές υπηρεσίες για τα παιδιά και τους ηλικιωμένους στις δυσπρόσιτες περιοχές της διασυνοριακής περιοχής. Βασικός στόχος του προγράμματος είναι η ανταλλαγή ανθρώπινων πόρων και πληροφοριών σε ένα ενοποιημένο σύστημα υγείας.

Τα αποτελέσματά του προγράμματος αναμένεται να λειτουργήσουν ευεργετικά στην βελτίωση των παρεχομένων υπηρεσιών υγείας της διασυνοριακής περιοχής.

A6.2 Αντικείμενο του Έργου

Η προτεινόμενη πλατφόρμα αποτελεί το κεντρικό σημείο διεπαφής των χρηστών με τις εφαρμογές και τα λοιπά υποσυστήματα και το βασικό κανάλι για την παροχή των ψηφιακών υπηρεσιών. Η πλατφόρμα ολοκληρώνει σε ένα ενιαίο λειτουργικό περιβάλλον το σύνολο των υπόλοιπων υποσυστημάτων του πληροφοριακού συστήματος. Η πρόσβαση συγκεκριμένης ομάδας χρηστών στην πλατφόρμα πραγματοποιείται μέσω κατάλληλου μηχανισμού πιστοποίησης και κάθε χρήστης έχει πρόσβαση στις εφαρμογές των αρμοδιοτήτων του και στις υπηρεσίες που τον αφορούν.

Στόχος είναι η δημιουργία ενός συστήματος το οποίο θα περιλαμβάνει τρία βασικά υποσυστήματα πλήρως διασυνδεδεμένα μεταξύ τους:



1. Εγγραφή Επαγγελματιών Υγείας

Θα εγγράφονται οι επαγγελματίες υγείας με βάση κάποια συγκεκριμένα κριτήρια:

- Ειδικότητα
- Χρόνια εμπειρίας
- Περιοχή κάλυψης
- Μισθολόγιο
- Ωράριο κατ' οίκον επισκέψεων
- Παρεχόμενος εξοπλισμός (π.χ. φορητός καρδιογράφος, πιεσόμετρο, θερμόμετρο, κτλ.)

2. Εφαρμογή Παρακολούθησης Ασθενών και Καταγραφής Επισκέψεων

Η συγκεκριμένη εφαρμογή απευθύνεται στους επαγγελματίες υγείας και θα μπορεί να εγκαθίσταται σε μια φορητή συσκευή (π.χ. tablet, smartphone) ώστε να ακολουθεί το γιατρό στις κατ' οίκον επισκέψεις του.

Με αυτή την εφαρμογή, ο γιατρός θα μπορεί να κρατάει ιστορικό επισκέψεων αλλά και ιστορικό των ασθενών (ηλεκτρονικός φάκελος).

Επίσης θα συνδέεται με το σύστημα ηλεκτρονικής συνταγογράφησης του ΕΟΠΥΥ.

3. Εφαρμογή επιλογής Ιατρού

Η συγκεκριμένη εφαρμογή απευθύνεται στους χρήστες (ασθενείς) που επιθυμούν κατ' οίκον επίσκεψη ενός ιατρού είτε λόγω μη εύκολης πρόσβασης σε νοσοκομείο είτε για οποιοδήποτε άλλο λόγο.

Ο χρήστης μπορεί να επιλέξει από τα προκαθορισμένα κριτήρια αναζήτησης (π.χ. εμπειρία, περιοχή, εύρος τιμής, επιθυμητή ώρα επίσκεψης) και να επιλέξει ειδικότητα ή να περιγράψει το πρόβλημά του και η εφαρμογή να τον παραπέμψει στην αντίστοιχη ειδικότητα.

Οι επαγγελματίες υγείας που θα συνδέονται στην εφαρμογή και θα αποδεχτούν την κλήση του ασθενή, θα έχουν υποχρέωση να μεταβούν στο σπίτι του ασθενούς εντός ενός προκαθορισμένου χρόνου (π.χ. 3 ώρες).

Η πλατφόρμα διαθέτει χαρακτηριστικά και λειτουργίες που επιτρέπουν:

- Τη διαχείριση χρηστών. Μέσω της διαχείρισης χρηστών, παρέχεται ομοιογενής και ενοποιημένος μηχανισμός διαχείρισης των χρηστών και των ρόλων. Οι χρήστες της πλατφόρμα έχουν τη δυνατότητα εισόδου μέσω κατάλληλης διάταξης πιστοποίησης (καταχώρηση προσωπικών στοιχείων ή όνομα χρήστη/μυστικός κωδικός). Οι χρήστες διακρίνονται σε τρεις μεγάλες κατηγορίες οι οποίες μπορεί και να διακρίνονται σε υποκατηγορίες (ή ρόλους). Αυτές είναι:
 - Ανώνυμοι Χρήστες με πρόσβαση στο πληροφοριακό υλικό
 - Εγγεγραμμένοι Χρήστες με πρόσβαση στις ειδικές υπηρεσίες του συστήματος (εφαρμογές, πληροφόρηση, ηλεκτρονικές υπηρεσίες κλπ.)
 - Διαχειριστές με πρόσβαση στο υποσύστημα διαχείρισης
- Τη διαχείριση και δημοσίευση περιεχομένου. Είναι σημαντικό ότι η πλατφόρμα διαθέτει ένα εύχρηστο περιβάλλον διαχείρισης περιεχομένου και εγγράφων το οποίο επιτρέπει τη γρήγορη και αξιόπιστη ενημέρωση της πλατφόρμα σε καθημερινή βάση. Επιπλέον παρέχει τη δυνατότητα ενημέρωσης του περιεχομένου και στα υπόλοιπα κανάλια παροχής πληροφόρησης όπως την εφαρμογή κινητών συσκευών.



- Τη διαχείριση και ενοποίηση εφαρμογών. Η πλατφόρμα διαθέτει τη κατάλληλη αρχιτεκτονική, τεχνικά και λειτουργικά χαρακτηριστικά που επιτρέπουν τη λειτουργία των επιμέρους εφαρμογών, υποσυστημάτων και λύσεων που θα αποτελέσουν διακριτά τμήματα του πληροφοριακού συστήματος, σε ένα ενιαίο web-based περιβάλλον, το οποίο θα αποτελέσει το βασικό «χώρο εργασίας» για τους «διαχειριστές» και τους εξουσιοδοτημένους χρήστες των εφαρμογών του με στόχο την:
 - Επίτευξη της μεγαλύτερης δυνατής ομοιομορφίας στις διεπαφές μεταξύ των διαφόρων υποσυστημάτων και στον τρόπο εργασίας των χρηστών
 - Επιλογή κοινών και φιλικών τρόπων παρουσίασης, όσον αφορά τις διεπαφές των χρηστών με τις εφαρμογές

A6.3 Σκοπιμότητα και αναμενόμενα οφέλη

Η υλοποίηση του συγκεκριμένου Έργου φέρει πλεονεκτήματα, όπως:

1. Προστιθέμενη αξία στον Φάκελο Ασφάλισης Υγείας του ΕΟΠΥΥ με τον εμπλουτισμό δεδομένων από άλλες χώρες (πληροφορίες νοσηλείων, φαρμακευτική αγωγή, αποτελέσματα διαγνωστικών εξετάσεων κλπ)
2. Δυνατότητα στατιστικών αναφορών που αφορούν στη διασυνοριακή περιθαλψη
3. Η συνεργασία της Ελλάδας με πΓΔΜ μπορεί να λειτουργήσει ως «πilotικό» έργο, το οποίο στη συνέχεια να εξαπλωθεί και σε υπόλοιπες χώρες

A7. Λειτουργικές και Τεχνικές προδιαγραφές Έργου

A7.1 Απαιτήσεις Αρχιτεκτονικής Συστήματος

Ο Ανάδοχος θα πρέπει να προσφέρει το κατάλληλο περιβάλλον φιλοξενίας του προσφερόμενου συστήματος. Το περιβάλλον φιλοξενίας θα πρέπει να είναι τεχνολογίας Cloud. Το προσφερόμενο περιβάλλον φιλοξενίας θα πρέπει να διασυνδεθεί με το αντίστοιχο που ήδη διαθέτει ο ΕΟΠΥΥ στο περιβάλλον Microsoft Azure. Στο πλαίσιο της συγκεκριμένης επιλογής, το σύστημα θα αξιοποιήσει στο βέλτιστο βαθμό τις διαθέσιμες υποδομές με στόχο το καλύτερο αποτέλεσμα σε όρους λειτουργικότητας και απόδοσης.

Η προτεινόμενη φυσική αρχιτεκτονική αναλύεται στη συνέχεια. Περιγράφεται η προτεινόμενη αρχιτεκτονική όσον αφορά:

- **τον απαιτούμενο αριθμό υπολογιστικών πόρων** (σε servers ή/και cpu's ή/και cores)
- τον διαμοιρασμό υπολογιστικών πόρων ανά επίπεδο και χρήση για την υλοποίηση εξυπηρέτησης των κάτωθι:
 - Βάσεων Δεδομένων
 - Εφαρμογών
- Το βέλτιστο λογικό σχήμα διασύνδεσης αυτών με λοιπά στοιχεία εξοπλισμού που ενδεχομένως θα πρέπει να υπάρχουν (όπως π.χ. συστήματα αποθήκευσης (SAN – Backup), δικτυακά (firewall, switches), κλπ). Επιπλέον, προτείνεται τέτοια λύση Φυσικής Αρχιτεκτονικής, ούτως ώστε να μπορούν να υλοποιηθούν οι παρακάτω δύο δυνατότητες:
 - Τα δομικά υπολογιστικά στοιχεία της λύσης (εξυπηρετητές) που έχουν διακριτό **ρόλο δεν θα αποτελούν single point of failure** (αυτό σημαίνει ότι έχει προβλεφθεί η ταυτόχρονη υλοποίηση 2 κατ' ελάχιστον λογικών instances σε διαφορετική φυσική μηχανή σε διάταξη active – active ή/και active - standby).

Health Info

- Σε εξαιρετικές περιπτώσεις δύναται η ανωτέρω απαίτηση να καλύπτεται μέσω της δυνατότητας του live-migration που παρέχει το virtualization software.

Προτεινόμενη Φυσική Αρχιτεκτονική

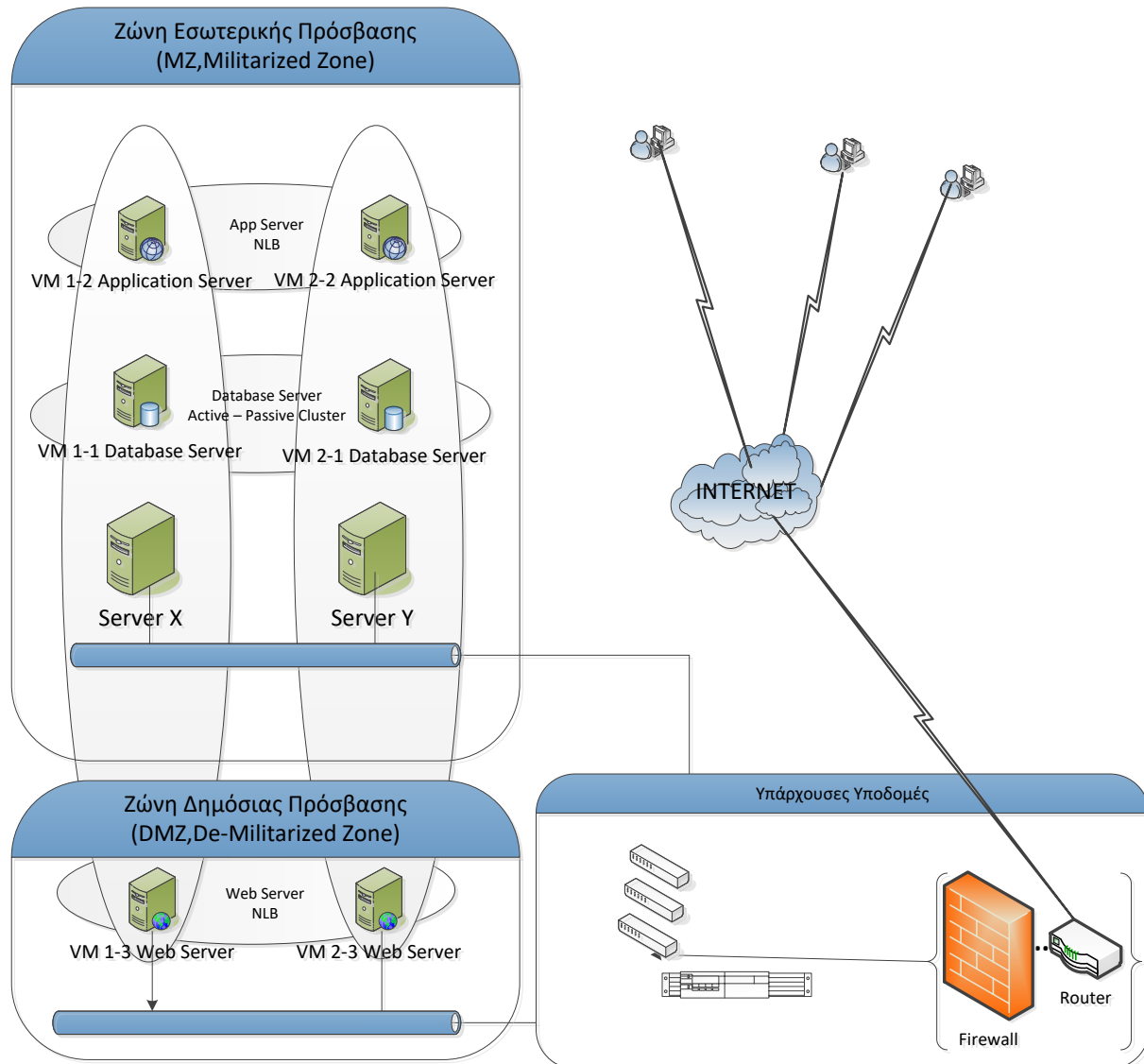

Όπως προκύπτει από το σχήμα η προτεινόμενη αρχιτεκτονική βασίζεται στις παρακάτω αρχές:

- Διαχωρισμός των **λογικών επιπέδων** του συστήματος με την χρήση **virtualization**
- Διαχωρισμός των **επιπέδων πρόσβασης** για επίτευξη της μεγαλύτερης δυνατής ασφάλειας
- **Πολλαπλότητα όλων των επιπέδων** για επίτευξη της μεγαλύτερης δυνατής επιχειρησιακής συνέχειας (business continuity)



Οι εξυπηρετητές διαδικτύου θα πρέπει να είναι συνδεδεμένοι σε συστοιχία NLB (Network Load Balancing) και τοποθετημένοι στις φυσικές μηχανές 1-3 και 2-3.

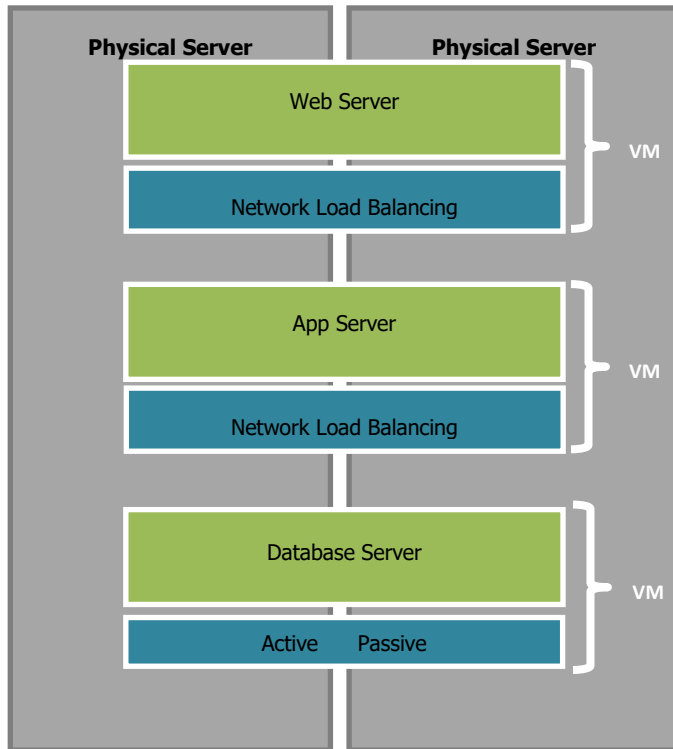

Ο ανάδοχος στην προσφορά του θα πρέπει να περιγράψει αναλυτικά τα εξής:

- Προτεινόμενη Φυσική Αρχιτεκτονική
- Διαχωρισμός των λογικών επιπέδων του συστήματος
- Διαχωρισμός των επιπέδων πρόσβασης
- Πολλαπλότητα όλων των επιπέδων

A7.2 Τεχνολογίες και σχέδιο υλοποίησης Έργου

Στα πλαίσια του έργου θα δοθεί ιδιαίτερη προσοχή σε ένα σύνολο από ειδικές ποιοτικές προδιαγραφές, οι οποίες είναι απαραίτητες για την αποτελεσματική παροχή των ηλεκτρονικών υπηρεσιών. Πιο συγκεκριμένα:

Χρήση Τεχνολογικών Standards-Portability

Οι τεχνολογίες που θα χρησιμοποιηθούν για την υλοποίηση των υποσυστημάτων, θα πρέπει να είναι συμβατές με διεθνώς αναγνωρισμένα standards (όπως HTML, XML, LDAP κλπ).

Χρήση σύγχρονων/Δοκιμασμένων Τεχνολογιών

Η υλοποίηση των υποσυστημάτων θα πρέπει να βασιστεί σε σύγχρονες και δοκιμασμένες τεχνολογίες, εξασφαλίζοντας με αυτόν τον τρόπο, ανθεκτικότητα στο χρόνο, αξιοπιστία και επεκτασιμότητα.

Θα πρέπει να υιοθετηθεί **Αρθρωτή (modular) αρχιτεκτονική** του συστήματος, ώστε να επιτρέπονται μελλοντικές επεκτάσεις και αντικαταστάσεις, ενσωματώσεις, αναβαθμίσεις ή αλλαγές



διακριτών τμημάτων λογισμικού ή εξοπλισμού. Επιπλέον, θα πρέπει να υιοθετηθεί **Αρχιτεκτονική N-tier** για την ευελιξία της κατανομής του κόστους και φορτίου μεταξύ κεντρικών συστημάτων και σταθμών εργασίας, για την αποδοτική εκμετάλλευση του δικτύου και την ευκολία στην επεκτασιμότητα.

Ο Ανάδοχος υποχρεούται να παρουσιάσει αναλυτικά στην προσφορά του, τις χρησιμοποιούμενες τεχνολογίες.

A7.3 Προδιαγραφές Λειτουργικών Ενοτήτων (Υποσυστημάτων, Εφαρμογών)

Το έργο αφορά στην ανάπτυξη όλων των απαραίτητων υποδομών ΤΠΕ για την υλοποίηση του προτεινόμενου συστήματος στον Ε.Ο.Π.Υ.Υ. Επισημαίνεται ότι κατά την ανάπτυξη, θα τηρηθούν οι κανόνες δημοσιότητας του Προγράμματος, όπως αυτοί αναλύονται στο ισχύον Information & Publicity Guide, το οποίο είναι αναρτημένο στο [http://www.ipa-cbc-programme.eu/com/17 Documents-for-Project-implementation](http://www.ipa-cbc-programme.eu/com/17_Documents-for-Project-implementation)

Το Σύστημα περιλαμβάνει τα ακόλουθα υποσυστήματα, τα οποία αναλύονται λειτουργικά λεπτομερώς στην συνέχεια:

- A. Υποσύστημα Ηλεκτρονικής Πλατφόρμας Δεδομένων Φακέλου Ασφάλισης Υγείας της Διασυνοριακής Περιοχής Ελλάδας - Fyrom**
- B. Υποσύστημα Καταλόγου Επαγγελματιών Υγείας**
- Γ. Υποσύστημα Παρακολούθησης Ασθενών και Καταγραφής Επισκέψεων**
- Δ. Υποσύστημα Διαχείρισης Χρηστών**

A7.3.1 Λειτουργική Ενότητα «Υποσύστημα Ηλεκτρονικής Πλατφόρμας Δεδομένων Φακέλου Ασφάλισης Υγείας της Διασυνοριακής Περιοχής Ελλάδας - ηΓΔΜ»

Αφορά το κεντρικό σύστημα συγκέντρωσης δεδομένων (data warehouse) το οποίο θα στηρίζεται σε ένα σύστημα διαχείρισης σχεσιακών βάσεων δεδομένων. Η συγκεντρωμένη πληροφορία θα ομογενοποιείται και θα είναι έτοιμη προς χρήση από τα άλλα υποσυστήματα.

Σε ό,τι αφορά τη μεθοδολογία ανάπτυξης του συστήματος αποθήκης δεδομένων ο Ανάδοχος θα λάβει υπόψη του ότι:

- Ο σχεδιασμός θα καθοδηγείται από τα δεδομένα που θα είναι διαθέσιμα και αξιόπιστα και τα οποία θα ενσωματώνει προοδευτικά στο σύστημα.
- Ο σχεδιασμός θα καθοδηγείται από την αποτίμηση που θα κάνουν οι χρήστες στις υλοποιήσεις που θα παραδίδει.

Το υποσύστημα αφορά, επίσης, την υλοποίηση των παρακάτω μηχανισμών:

- Σχεδιασμός σχήματος βάσης δεδομένων με στόχο την κάλυψη ενδεικτικά των παρακάτω κατηγοριών δεδομένων:
 - Ιατρικές Επισκέψεις
 - Διαγνωστικές Εξετάσεις
 - Συνταγές
 - Νοσηλείες
 - Παροχές
 - Φάρμακα Υψηλού Κόστους

- Αιμοκαθάρσεις
- Μηχανισμός ανταλλαγής πληροφοριών με τα πληροφοριακά συστήματα των εμπλεκόμενων φορέων
- Ανάπτυξη διεπαφών μεταξύ του προτεινόμενου συστήματος και των υφιστάμενων συστημάτων του ΕΟΠΥΥ (edapy & ΚΜΕΣ)

Ειδικότερα, ο σχεδιασμός των συστημάτων και των εφαρμογών θα πρέπει να είναι τέτοιος που να επιτρέπει την κλιμακωτή αύξηση της υπολογιστικής ισχύος των συστημάτων, την χρήση τεχνολογίας clustering εφαρμογών, την προσθήκη νέων πηγών δεδομένων για την Αποθήκη Δεδομένων (Data Warehouse) με πιθανά νέες τεχνολογικές πλατφόρμες, την επέκταση της λειτουργικότητας των εφαρμογών με την προσθήκη σεναρίων μέτρων / μοντέλων υλοποίησης κ.λ.π. ανάλογα με τις συνεχώς αυξανόμενες ανάγκες των χρηστών, την επέκταση σε διαφορετικές κατηγορίες χρηστών κ.λ.π.

A7.3.2Λειτουργική Ενότητα «Υποσύστημα Καταλόγου Επαγγελματιών Υγείας»

Το υποσύστημα αφορά στην ανάπτυξη Ηλεκτρονικού Καταλόγου Επαγγελματιών Υγείας (εργαλείο αναζήτησης σε τουλάχιστον 3 γλώσσες -Ελληνικά-Αγγλικά- επίσημη γλώσσα πΓΔΜ), το οποίο θα καταγράφει τους Παρόχους Υπηρεσιών Υγείας (ΠΥΥ) των δύο χωρών στη διασυνοριακή περιοχή. Ενδεικτικά, θα απογραφούν οι κάτωθι κατηγορίες παρόχων:

- Φαρμακεία
- Ιατροί
- ΠΕΔΥ
- Κρατικά Νοσοκομεία
- Διαγνωστικά κέντρα
- Φυσικοθεραπευτές
- ΜΧΑ
- Πολυϊατρεία, κλπ

Η καταγραφή θα πραγματοποιείται από τους ίδιους τους παρόχους μέσω ειδικής ηλεκτρονικής φόρμας όπου αρχικά θα εξακριβώνονται τα προσωπικά τους στοιχεία και κατόπιν θα καλούνται να καταχωρήσουν ειδικές πληροφορίες για την επιχείρησή τους, όπως:

- Ειδικότητα
- Χρόνια εμπειρίας
- Περιοχή κάλυψης
- Ωράριο κατ' οίκον επισκέψεων
- Παρεχόμενος εξοπλισμός (π.χ. φορητός καρδιογράφος, πιεσόμετρο, θερμόμετρο, κτλ.)

Οι πληροφορίες του καταλόγου θα είναι διαθέσιμες και στην ιστοσελίδα του ΕΟΠΥΥ.

A7.3.3Λειτουργική Ενότητα «Υποσύστημα Παρακολούθησης Ασθενών και Καταγραφής Επισκέψεων»

Οι εγγεγραμμένοι πάροχοι ιατρικών υπηρεσιών θα έχουν στη διάθεσή τους μια σειρά ηλεκτρονικών υπηρεσιών. Ενδεικτικά, αναφέρονται οι εξής:

- Διαχείριση προφίλ (προσωπικά στοιχεία ιατρού, διαθεσιμότητα επισκέψεων κλπ)
- Διαχείριση ασθενών (που τον έχουν επισκεφθεί)
- Πρόσβαση σε ιατρικό ιστορικό ασθενών (που έχει καταγραφεί στην ηλεκτρονική πλατφόρμα)



- Διαχείριση επισκέψεων

Οι πολίτες (ασφαλισμένοι) θα έχουν στη διάθεσή τους μια σειρά ηλεκτρονικών υπηρεσιών. Ενδεικτικά, αναφέρονται οι εξής:

- Αναζήτηση παρόχου (ανά ειδικότητα, περιοχή κλπ)
- Δυνατότητα αίτησης ραντεβού (αναζήτηση με επιθυμητή ώρα επίσκεψης κλπ)
- Επικοινωνία μέσω ηλεκτρονικής φόρμας η οποία θα του δίνει τη δυνατότητα να περιγράψει το πρόβλημά του και η εφαρμογή να τον παραπέμψει στην αντίστοιχη ειδικότητα
- Πρόσβαση σε ιατρικό ιστορικό (που έχει καταγραφεί στην ηλεκτρονική πλατφόρμα)

Το συγκεκριμένο υποσύστημα θα έχει και οριζόντιες λειτουργίες όπως η διασύνδεση με τα υφιστάμενα πληροφοριακά συστήματα του ΕΟΠΥΥ.

A7.3.4 Λειτουργική Ενότητα «Υποσύστημα Διαχείρισης Χρηστών»

Για να μπορέσει το σύστημα να παράσχει υπηρεσίες στους χρήστες του, που αφορούν σε προσωπικά δεδομένα ή σε υπηρεσίες που έχουν σχέση με διαδικασίες συντήρησης και διαχείρισης (administration) θα εφαρμόσει μια διαδικασία πιστοποίησης (authentication) και εξουσιοδότησης των χρηστών.

Πιστοποίηση (authentication) είναι η διαδικασία με την οποία εξασφαλίζεται ή διαπιστώνεται ότι κάποιος ή κάτι είναι αυθεντικός, με την έννοια του ότι οι ισχυρισμοί που γίνονται από αυτόν ή αυτό είναι αληθινόι. Στην περίπτωση μας, αυτό που μας ενδιαφέρει είναι η εξακρίβωση της πραγματικής ταυτότητας ενός χρήστη, όταν αυτός επιθυμεί να επικοινωνήσει με το σύστημα.

Εξουσιοδότηση (authorization) είναι η διαδικασία με την οποία διαπιστώνεται αν έχει παραχωρηθεί η εξουσία ή η δυνατότητα σε κάποιο χρήστη για να πραγματοποιήσει μια συγκεκριμένη ενέργεια. Αυτή η διαδικασία πραγματοποιείται μόνο σε πιστοποιημένους χρήστες, ώστε να τους αποδοθούν τα ανάλογα δικαιώματα (credentials) για να χρησιμοποιήσουν μια υπηρεσία ή δυνατότητα του portal.

Όταν ο συναλλασσόμενος έχει χρησιμοποιήσει τα δύο παραπάνω επίπεδα ασφαλείας σωστά (δηλαδή έχει ολοκληρώσει με επιτυχία τη διαδικασία LOGIN), τότε το σύστημα θα του επιτρέψει να χρησιμοποιεί μόνο τις υπηρεσίες για τις οποίες έχει δικαίωμα, ανάλογα δηλαδή με την κατηγορία χρηστών στην οποία ανήκει.

Τέλος αναφέρεται ότι μετά από συγκεκριμένο αριθμό αποτυχημένων προσπαθειών ταυτοποίησης, ο χρήστης θα τίθεται σε κατάσταση «κλειδώματος» (user locked). Η δυνατότητα «ξεκλειδώματος» (user unlocking) θα γίνεται από τους διαχειριστές του Συστήματος και μετά από αίτηση του χρήστη. Μετά την επιτυχημένη ταυτοποίηση και εισαγωγή του χρήστη στις ηλεκτρονικές υπηρεσίες της Πύλης, το Σύστημα δεν επιτρέπει την είσοδο στο συγκεκριμένο χρήστη από άλλη απομακρυσμένη μονάδα εισόδου (single sign on). Αυτή η ταυτοποίηση δεν είναι διαφανής (non transparent) για τον χρήστη.

A7.4 Προδιαγραφές Οριζόντιων Λειτουργιών

Ως οριζόντιες λειτουργίες νοούνται που παρέχονται από υποσυστήματα και οι οποίες χρησιμοποιούνται από μια ή περισσότερες εφαρμογές ή άλλα υποσυστήματα για την υλοποίηση



των βασικών λειτουργιών. Στο παρόν έργο και την αναμενόμενη αρχιτεκτονική οριζόντιες λειτουργίες αποτελούν οι παρακάτω:

- πρόβλεψη για τρίγλωση υποστήριξη, σε όσες Λειτουργικές Ενότητες έχει νόημα
- Στις Λειτουργικές Ενότητες στις οποίες ο end-user είναι ασθενής, το UI θα πρέπει να τηρεί το πρότυπο πρόσβασης από ΑΜΕΑ κατά το πρωτόκολλο WCAG2 στο μέγιστο δυνατό βαθμό
- **Διαχείριση εγγράφων και περιεχομένου πύλης**
- Παρέχεται η δυνατότητα **λειτουργικής ενοποίησης των εφαρμογών** με χρήση διεπαφών (SOAP based web services).
- **Κοινή διαχείριση χρηστών. (Single sign on).** Είναι δυνατή η πρόσβαση σε όλες τις εφαρμογές και τα υποσυστήματα με την χρήση κοινών κωδικών

Για την επίτευξη της λειτουργικότητας του Έργου όπως αυτή περιγράφηκε παραπάνω, ο Ανάδοχος θα πρέπει να λάβει υπ' όψη του τις ακόλουθες απαιτήσεις:

1. πρέπει να αναπτυχθούν συστήματα **«ανοικτής» αρχιτεκτονικής** (open architecture), δηλαδή να παρέχουν ανεξαρτησία από συγκεκριμένο προμηθευτή και να γίνει χρήση προτύπων που θα διασφαλίζουν:
 - Ομαλή συνεργασία και λειτουργία μεταξύ των επιμέρους εφαρμογών και υποσυστημάτων του συστήματος
 - Τη δικτυακή συνεργασία μεταξύ εφαρμογών ή / και συστημάτων τα οποία βρίσκονται σε διαφορετικά υπολογιστικά συστήματα
 - Την επεκτασιμότητα των εφαρμογών χωρίς αλλαγές στη δομή και αρχιτεκτονική τους
2. πρέπει να υιοθετηθεί **Αρθρωτή (modular) αρχιτεκτονική** του συστήματος, ώστε να επιτρέπονται μελλοντικές επεκτάσεις και αντικαταστάσεις, ενσωματώσεις, αναβαθμίσεις ή αλλαγές διακριτών τμημάτων λογισμικού ή εξοπλισμού
3. πρέπει να υιοθετηθεί **Αρχιτεκτονική N-tier** για την ευελιξία της κατανομής του κόστους και φορτίου μεταξύ κεντρικών συστημάτων και σταθμών εργασίας, για την αποδοτική εκμετάλλευση του δικτύου και την ευκολία στην επεκτασιμότητα.
4. πρέπει να γίνει χρήση **συστημάτων διαχείρισης σχεσιακών βάσεων δεδομένων (RDBMS)** για την ευκολία διαχείρισης μεγάλου όγκου δεδομένων, για τη δυνατότητα δημιουργίας εφαρμογών φιλικών στον χρήστη, για την αυξημένη διαθεσιμότητα του συστήματος και για τη δυνατότητα ελέγχου των προσβάσεων στα δεδομένα. Θα πρέπει να διασφαλίζονται:
 - Ανοικτό περιβάλλον ανάπτυξης εφαρμογών
 - Ανοικτά τεκμηριωμένα και δημοσιευμένα συστήματα διεπαφής με προγράμματα τρίτων
 - Τυποποιημένα πρωτόκολλα επικοινωνίας
 - Ανοικτό περιβάλλον ως προς τη μεταφορά και ανταλλαγή δεδομένων με άλλα συστήματα
 - Ανοικτό περιβάλλον ως προς την τεχνολογία της βάσης δεδομένων
5. πρέπει να ικανοποιούνται οι παρακάτω απαιτήσεις σε σχέση με τις εφαρμογές που θα αναπτυχθούν:
 - **Πληρότητα** των στοιχείων που αποθηκεύονται
 - **Ακεραιότητα και ασφάλεια** των δεδομένων των εφαρμογών



- Σύνταξη **τεχνικών εγχειριδίων** του συστήματος και των εργαλείων διαχείρισης (system manuals), καθώς και λεπτομερή εγχειρίδια λειτουργίας του συστήματος (operation manuals) και υποστήριξης των χρηστών (user manuals)
- **Τεκμηρίωση** του συστήματος μέσω της αναλυτικής περιγραφής της βάσης δεδομένων και των εφαρμογών

Η αρχιτεκτονική και η δομή του συστήματος θα πρέπει να είναι ανοικτή και δυναμική, υποστηρίζοντας μεταβολές και προσαρμογές σε μελλοντικές αλλαγές και απαιτήσεις των χρηστών (π.χ. πεδία μοντέλου τεκμηρίωσης, φόρμα εισαγωγής μεταδεδομένων, κτλ.) με σκοπό να μην υπάρχουν αλλαγές στο λογισμικό.

Σημειώνεται ότι, κατά την ανάπτυξη της εφαρμογής θα τηρηθούν οι κανόνες δημοσιότητας του Προγράμματος, όπως εξειδικεύονται στο Information & Publicity Guide εν ισχύ.

A7.5 Απαιτήσεις Ευχρηστίας Συστήματος

Οι γενικές αρχές που θα πρέπει να διέπουν το σύνολο της πλατφόρμας σε λειτουργικό και τεχνολογικό επίπεδο περιλαμβάνουν:

Καλαίσθητη εικαστική παρουσίαση: Η διεπαφή του συστήματος θα πρέπει να σχεδιαστεί και υλοποιηθεί με τρόπο τέτοιο που να συμβαδίζει με το προφίλ και τις δραστηριότητες του Φορέα, ακολουθώντας συγκεκριμένες γραφιστικές φόρμες (προσχεδιασμένες φόρμες, templates, style sheets), σύμφωνα με την συντακτική πολιτική που θα υιοθετηθεί.

Ανεξαρτησία από browsers: Ο σχεδιασμός και η ανάπτυξη του συστήματος θα γίνει με σύγχρονα εργαλεία και η πλατφόρμα υλοποίησης θα είναι συμβατή με ανοικτά Διαδικτυακά Πρότυπα, έτσι ώστε να εξασφαλίζεται η μελλοντική αναβάθμιση (επεκτασιμότητα). Επίσης η εμφάνιση της πύλης θα πρέπει να μην εξαρτάται από το χρησιμοποιούμενο λογισμικό πλοήγησης. Θα πρέπει να υποστηρίζει πλήρως και να παρουσιάζει την ίδια λειτουργικότητα, σε όλους τους διαδομένους browsers (φυλλομετρητές).

Η επέκταση, διαχείριση, παρακολούθηση και συντήρηση του συστήματος θα γίνονται μέσα από **δομημένες και καταγραφόμενες εργασίες**, ώστε να διασφαλίζεται η λειτουργικότητα και η ασφάλεια της πύλης σε όλα τα επίπεδα, όπως η μεταφορά της πύλης σε άλλο διαδικτυακό κόμβο και εξυπηρητητή ιστού.

Ευκολία διαχείρισης: Το σύστημα θα πρέπει να παρέχει εύχρηστο και αποτελεσματικό μηχανισμό διαχείρισης των υπηρεσιών & εφαρμογών του. Επίσης θα παρέχεται ευκολία ανανέωσης και γρήγορη και δυναμική παρουσίαση των πληροφοριών και δυναμική έκδοση και σύνθεση κάθε ιστοσελίδας.

Το σύστημα θα χαρακτηρίζεται επίσης από τις εξής ενδεικτικές, λειτουργικές προδιαγραφές:

- Λειτουργικό σύστημα με υποστήριξη UTF-8 για πολύγλωσσο περιβάλλον του τελικού χρήστη κατ' ελάχιστον στην Ελληνική, Αγγλική και ΓΓΔΜ γλώσσα.
- Ενοποιημένη αρχιτεκτονική : Αποφυγή προβλημάτων και κόστους ενοποίησης μεταξύ των στοιχείων λογισμικού που απαρτίζουν την υποδομή portal
- Να μπορεί να χτίζεται δυναμικά η δομή του χωρίς εξειδικευμένες γνώσεις διαδικτυακών τεχνολογιών



- Να είναι δυνατή η διαβάθμιση της πρόσβασης με τη χρήση αντίστοιχων ισχυρών χαρακτηριστικών ασφαλείας, ώστε να εξασφαλίζεται η εγκυρότητα και ακεραιότητα των πληροφοριών που διατίθενται μέσω αυτής.

Αλληλεπιδραστικότητα: θα πρέπει μέσω των κατάλληλων διεπαφών (user interfaces) να δίνεται η δυνατότητα επικοινωνίας των χρηστών για διατύπωση ερωτήσεων και προτάσεων με τους διαχειριστές του δικτυακού τόπου και να λαμβάνουν όταν κρίνεται απαραίτητο απαντήσεις.

Συντηρησιμότητα: αφορά κυρίως στη πρόβλεψη και υλοποίηση των μέσων για την ανανέωση και επικαιροποίηση του περιεχομένου. Έτσι διασφαλίζεται η σχετικότητα και η ορθότητά του και η αφαίρεση των πληροφοριών που θεωρούνται ξεπερασμένες.

Επιπρόσθετα, ο Οργανισμός θα πρέπει να αποκτά τα πλήρη δικαιώματα διανοητικής ιδιοκτησίας επί των παραγόμενων δεδομένων, των σχετικών μεταδεδομένων καθώς και επί οποιασδήποτε άλλης πληροφορίας, δεδομένων ή έργου που ρυθμίζεται από την οικεία νομοθεσία για την προστασία της διανοητικής ιδιοκτησίας, τη διαλειτουργικότητα, την ελεύθερη πρόσβαση στη δημόσια πληροφορία και την ηλεκτρονική διακυβέρνηση, έτσι ώστε να είναι δυνατή η χρήση και διάθεση τους χωρίς κανέναν απολύτως περιορισμό ή επιφύλαξη, ιδίως για το διαμοιρασμό και περαιτέρω χρήση μεταξύ δημοσίων αρχών ή τη διάθεσή τους σε τρίτους με κατάλληλες άδειες.

Το σύνολο του περιεχομένου, δεδομένων και πληροφοριών θα πρέπει να παραδοθούν σε ψηφιακή μορφή, αυτόματα επεξεργάσιμη, χωρίς περιορισμούς τεχνικούς ή άλλους και βασιζόμενο σε ανοιχτό μορφότυπο και πρότυπα.

Διατηρησιμότητα: το λογισμικό θα πρέπει να σχεδιαστεί και να υλοποιηθεί με τρόπο ώστε να διασφαλίζεται η μακροπρόθεσμη διατήρησή του και του αντίστοιχου περιεχομένου. Η χρήση τυποποιημένων τεχνολογιών διαδικτύου θα συμβάλει στη μακροχρόνια διατηρησιμότητά του.

Οι λειτουργίες του συστήματος θα πρέπει να εκτελούνται με ικανοποιητική ταχύτητα, συγκρίσιμη με αυτές παρόμοιων συστημάτων, προδιαθέτοντας τον χρήστη στην χρήση της εφαρμογής. Οι χρήστες και οι διαχειριστές του συστήματος θα πρέπει να μπορούν να εκτελέσουν την επιθυμητή εργασία με ευκολία (με χρήση του ελάχιστου αριθμού βημάτων).

Το σύστημα πρέπει να είναι σε θέση να εξυπηρετήσει μεγάλο αριθμό ταυτοχρόνων χρηστών (της τάξης των 100) με σταθερή και ικανοποιητική απόδοση, γρήγορη απόκριση και με δυνατότητα γρήγορης κλιμάκωσης σε περιπτώσεις αύξησης του φορτίου.

Το σύστημα θα πρέπει να είναι διαρκώς διαθέσιμο στους χρήστες. Το ποσοστό διαθεσιμότητας θα πρέπει να υπερβαίνει το 99% για τις εργάσιμες μέρες και ώρες. (Σαν ποσοστό διαθεσιμότητας ορίζεται το ηλικό του χρόνου που το σύστημα λειτουργεί προς το συνολικό χρόνο αναφοράς).

A7.6 Απαιτήσεις Ασφάλειας

Ο Ανάδοχος σε συνεργασία με το φορέα θα πρέπει να εκπονήσει ως μέρος της Μελέτης Εφαρμογής, μελέτη ασφαλείας συστημάτων, δεδομένων, μεταδεδομένων, και λοιπού υλικού τεκμηρίωσης καθώς και των ψηφιακών τεκμηρίων, η οποία:



- θα αναδεικνύει θέματα ασφάλειας και αξιοπιστίας του συστήματος ως λογισμικό, δεδομένα αλλά και διαδικασίες, με στόχο την αντιμετώπισή τους έγκαιρα από τη σχεδίαση και υλοποίηση του.
- θα αποτιμά το σύστημα και θα διερευνά όλα τα ενδεχόμενα κινδύνου, προβλέποντας λύσεις μείωσης του κινδύνου ή της ζημιάς και ασφάλισης του εναπομένοντος κινδύνου.
- θα προβλέπει την αποκατάσταση του συστήματος μετά από καταστροφή / αστοχία / παραβίαση οποιασδήποτε μορφής.
- θα προδιαγράφει τις διαδικασίες συνεχούς παρακολούθησης κινδύνου καταστροφής / αστοχίας / παραβίασης και της αντίδρασης σε μεταβολές αυτού.
- θα προτείνει τυποποιημένη μεθοδολογία ελέγχου του συστήματος και των διαδικασιών γύρω από αυτό, την οποία ο Ανάδοχος είναι υποχρεωμένος να ακολουθήσει κατά την εκτέλεση των ελέγχων του Έργου, και ο φορέας θα υιοθετήσει κατά τη διάρκεια λειτουργίας του.

A7.7 Χρονοδιάγραμμα και Φάσεις Έργου

A7.7.1 Φάση Α' – Μελέτη Εφαρμογής

Φάση Νο	A	Τίτλος	«ΟΡΙΣΤΙΚΗ ΜΕΛΕΤΗ ΕΦΑΡΜΟΓΗΣ»
Μήνας Έναρξης	1 ^{ος}	Μήνας Λήξης	1 ^{ος}
<p>Στόχοι Στους στόχους της Φάσης Α περιλαμβάνονται:</p> <ul style="list-style-type: none"> • Εκπόνηση Οριστικής Μελέτης Εφαρμογής • Πλάνο και Χρονοδιάγραμμα Εγκατάστασης • Απαιτήσεις Εκπαίδευσης • Πλάνο Δοκιμών Συστήματος 			
<p>Περιγραφή Υλοποίησης Η Φάση Α' αφορά στην εκπόνηση της οριστικής αναλυτικής Μελέτης Εφαρμογής του Αναδόχου που θα τεκμηριώνει την οριστική μεθοδολογία υλοποίησης του έργου σύμφωνα με τις απαιτήσεις του Φορέα του Έργου και τις τεχνικές προδιαγραφές του Έργου.</p> <p>Στην φάση αυτή θα οριστικοποιηθούν οι τεχνικές απαιτήσεις εγκατάστασης, μετά από site survey που θα διενεργήσει η ομάδα έργου του αναδόχου που θα επιλεγεί.</p> <p>Ειδικότερα, οι δραστηριότητες που πρέπει να πραγματοποιηθούν για την εκπόνηση και σύνταξη της Μελέτης Εφαρμογής είναι:</p> <ul style="list-style-type: none"> ➤ Σύνταξη αναλυτικού χρονικού προγραμματισμού υλοποίησης του έργου, εντοπισμός του «Critical Path» των εργασιών υλοποίησης και των κύριων «milestones» του έργου. ➤ Αναλυτικό Πλάνο και Χρονοδιάγραμμα Εγκατάστασης ➤ Καθορισμός των απαιτήσεων εκπαίδευσης ανά ομάδα εκπαιδευομένων (Στελέχη Ε.Ο.Π.Υ.Υ., Συμμετέχοντες στην δράση) για την λειτουργία του συστήματος σε ότι τους αφορά ➤ Πλάνο Δοκιμών του συστήματος 			

Τα στελέχη του Ε.Ο.Π.Υ.Υ. θα μελετήσουν τα Παραδοτέα και θα προχωρήσουν στην έγκριση τους προκειμένου να προχωρήσει η υλοποίηση του Έργου στην επόμενη φάση.

Παραδοτέα

Στα Παραδοτέα της Φάσης Α' συμπεριλαμβάνονται:

- Αναλυτική Μελέτη Εφαρμογής, η οποία θα περιλαμβάνει και τα Αναλυτικά Σχέδια Εγκατάστασης των Εφαρμογών, τις Απαιτήσεις Εκπαίδευσης στη Χρήση του Συστήματος, Πλάνο Εγκατάστασης και Πλάνο Δοκιμών Συστήματος

A7.7.2 Φάση Β' – Εγκατάσταση Υποδομών Φιλοξενίας, Λογισμικού & Ανάπτυξη Εφαρμογών

Φάση Νο	B	Τίτλος	«Εγκατάσταση Λογισμικού & Ανάπτυξη Εφαρμογών»
Μήνας Έναρξης	2 ^{ος}	Μήνας Λήξης	4 ^{ος}

Στόχοι

Ενεργοποίηση, παραμετροποίηση υποδομών φιλοξενίας σε περιβάλλον υπολογιστικού νέφους (cloud). Εγκατάσταση απαραίτητου λογισμικού στις θέσεις εγκαταστάσεις που έχουν προσδιοριστεί από την αναλυτική μελέτη εφαρμογής και υλοποίησης των προβλεπόμενων εφαρμογών. Θέση σε λειτουργία και έλεγχος λειτουργίας.

Περιγραφή Υλοποίησης

Η Φάση Β' περιλαμβάνει την ενεργοποίηση, παραμετροποίηση των απαραίτητων υποδομών φιλοξενίας σε περιβάλλον υπολογιστικού νέφους (cloud) καθώς και την εγκατάσταση του λογισμικού, την ανάπτυξη και εγκατάσταση των απαραίτητων υπηρεσιών για την λειτουργία του συστήματος στο προσφερόμενο περιβάλλον φιλοξενίας βάσει του πλάνου και χρονοδιαγράμματος εγκατάστασης που έχει οριστικοποιηθεί στην Φάση Α. Επιπλέον, στη Φάση Β' περιλαμβάνεται και η παράδοση πλήρως λειτουργικής έκδοσης της πλατφόρμας ηλεκτρονικών υπηρεσιών.

Η εγκατάσταση θα γίνει σε συνεργασία με στελέχη του Ε.Ο.Π.Υ.Υ. προκειμένου να διασφαλιστεί η απρόσκοπτη εργασία της ομάδας έργου και η πρόσβαση στα σημεία εγκατάστασης.

Μετά το πέρας της εγκατάστασης και της θέσης σε λειτουργία του συστήματος, θα πραγματοποιηθούν δοκιμές και έλεγχοι λειτουργίας του συστήματος βάσει του Πλάνου Δοκιμών που οριστικοποιήθηκε στην Φάση Α, προκειμένου τα στελέχη του Ε.Ο.Π.Υ.Υ. να εγκρίνουν την ολοκλήρωση της φάσης Β του Έργου.

Παραδοτέα

Ο Ανάδοχος στα πλαίσια της παρούσας Φάσης, θα προβεί στην προμήθεια και εγκατάσταση των απαραίτητων υποδομών φιλοξενίας σε περιβάλλον υπολογιστικού νέφους (cloud) καθώς και λογισμικού που αναφέρεται παρακάτω, τα οποία θα αποτελέσουν και τα παραδοτέα της

φάσης:

- Υποσύστημα Ηλεκτρονικής Πλατφόρμας Δεδομένων Φακέλου Ασφάλισης Υγείας της Διασυνοριακής Περιοχής Ελλάδας - FYrom
- Υποσύστημα Καταλόγου Επαγγελματιών Υγείας
- Υποσύστημα Παρακολούθησης Ασθενών και Καταγραφής Επισκέψεων
- Υποσύστημα Διαχείρισης Χρηστών

A7.7.3 Φάση Γ' – Εκπαίδευση Προσωπικού

Φάση Νο	Γ	Τίτλος	«Εκπαίδευση Προσωπικού»
Μήνας Έναρξης	5 ^{ος}	Μήνας Λήξης	5 ^{ος}
Στόχοι			
<p>Στόχος της Παρούσας φάσης είναι η εκπαίδευση του υπεύθυνου προσωπικού και των στελεχών του Ε.Ο.Π.Υ.Υ. και των συμμετεχόντων στην δράση στην αποδοτική λειτουργία του συστήματος.</p>			
Περιγραφή Υλοποίησης			
<p>Το προσωπικό και τα στελέχη του Ε.Ο.Π.Υ.Υ. και οι συμμετέχοντες στην δράση θα πρέπει να εκπαιδευτούν στην χρήση και λειτουργία του συστήματος.</p> <p>Οι εκπαιδεύσεις αυτές θα λάβουν χώρα στις εγκαταστάσεις του Ε.Ο.Π.Υ.Υ. εκτός από περιπτώσεις συμμετεχόντων των οποίων η μετακίνηση δεν είναι εύκολη, οπότε θα προβλεφθούν εκπαιδεύσεις στους χώρους τους.</p> <p>Η εκπαίδευση θα βασίζεται στον προσδιορισμό των απαιτήσεων εκπαίδευσης ανά κατηγορία συμμετέχοντα όπως οριστικοποιήθηκε στην φάση Α.</p> <p>Η εκπαίδευση των στελεχών του Ε.Ο.Π.Υ.Υ. θα αφορά κατ'ελάχιστο:</p> <ul style="list-style-type: none"> ➤ Στην αρχιτεκτονική και στο σχεδιασμό του συνολικού συστήματος που έχει παραδοθεί. ➤ Στη λειτουργία και στον έλεγχο της άρτιας λειτουργίας του εξοπλισμού που έχει εγκατασταθεί στο πεδίο. ➤ Στη λειτουργία και στον έλεγχο της άρτιας λειτουργίας των εφαρμογών που έχουν εγκατασταθεί στο περιβάλλον φιλοξενίας. ➤ Στο περιεχόμενο των βάσεων δεδομένων που έχουν εγκατασταθεί στο περιβάλλον φιλοξενίας. ➤ Στην εκπαίδευση για τη διαχείριση/ χρήση του συστήματος Υπηρεσιών ➤ Στην εκπαίδευση στη λειτουργία της πλατφόρμας ηλεκτρονικών υπηρεσιών. 			
Παραδοτέα			
<p>Στα Παραδοτέα της Φάσης Γ' συμπεριλαμβάνονται:</p> <ul style="list-style-type: none"> <input type="checkbox"/> Εκπαιδευτικό Υλικό εκπαιδευομένων ανά κατηγορία εκπαιδευομένου σε έντυπη και ηλεκτρονική μορφή συμπεριλαμβανομένων των Εκπαιδευτικών Παρουσιάσεων 			

A7.7.4 Φάση Δ' – Πιλοτική Λειτουργία

Φάση Νο	Δ	Τίτλος	«Πιλοτική Λειτουργία»
Μήνας Έναρξης	5 ^{ος}	Μήνας Λήξης	5 ^{ος}
Στόχοι			
Ο στόχος της Φάσης Δ είναι μέσω της περιόδου Πιλοτικής Λειτουργίας να προσδιοριστούν προβλήματα στην λειτουργία και να επιλυθούν καθώς και να υλοποιηθεί On the job training για τους χρήστες του συστήματος, προκειμένου να εξοικειωθούν το συντομότερο στην λειτουργία του συστήματος			
Περιγραφή Υλοποίησης			
<p>Η Φάση Δ' αποτελεί την Πιλοτική Λειτουργία του συστήματος κατά τη διάρκεια της οποίας τουλάχιστον ένα (1) στέλεχος του Ανάδοχου θα είναι άμεσα διαθέσιμο προκειμένου –σε συνεργασία με τα στελέχη του Ε.Ο.Π.Υ.Υ.- να υλοποιήσουν τις παρακάτω δραστηριότητες:</p> <ul style="list-style-type: none"> ➤ Βελτιώσεις των εφαρμογών. ➤ Επίλυση προβλημάτων – υποστήριξη χρηστών. ➤ Συλλογή παρατηρήσεων από τους χρήστες. ➤ Διόρθωση / Διαχείριση λαθών. ➤ Υποστήριξη στον χειρισμό και λειτουργία των υπολογιστών, κλπ. ➤ Υποστήριξη της λειτουργίας του εξοπλισμού. ➤ On the job training στους χρήστες του συστήματος 			
Παραδοτέα			
<p>Στα Παραδοτέα της Φάσης Δ' συμπεριλαμβάνονται:</p> <ul style="list-style-type: none"> □ Αναφορά Πιλοτικής Λειτουργίας, η οποία θα περιλαμβάνει παρουσίαση των Προβλημάτων και των τρόπων Επίλυσης τους 			

ΠΑΡΑΔΟΤΕΑ	ΜΗΝΕΣ				
	1	2	3	4	5
ΦΑΣΗ Α : Μελέτη Εφαρμογής					
ΦΑΣΗ Β : Εγκατάσταση Λογισμικού & Ανάπτυξη Εφαρμογών					
ΦΑΣΗ Γ : Εκπαίδευση Προσωπικού					
ΦΑΣΗ Δ : Πιλοτική Λειτουργία					

A7.8 Πίνακας Παραδοτέων

A/A Παραδοτέου	Τίτλος Παραδοτέου	Τύπος Παραδοτέου ¹	Μήνας Παράδοσης ²
1	Αναλυτική Μελέτη Εφαρμογής	Μελέτη	M1
2	Υπηρεσίες Εγκατάστασης και Παραμετροποίησης Λογισμικού Συστήματος	Υπηρεσία	M2
3	Υπηρεσίες Ανάπτυξης Εφαρμογών	Λογισμικό	M4
4	Εκπαιδευτικό Υλικό	Υλικό	M4
5	Υπηρεσίες Εκπαίδευσης Προσωπικού	Υπηρεσία	M5
6	Αναφορά Πιλοτικής Λειτουργίας	Αναφορά	M5

A8.Ελάχιστες προδιαγραφές Υπηρεσιών**A8.1 Υπηρεσίες Εκπόνησης Μελέτης Εφαρμογής**

Η μελέτη αφορά στην οριστικοποίηση των τεχνικών προδιαγραφών του πληροφοριακού συστήματος, τα επίπεδα της διαβαθμισμένης πρόσβασης στη πληροφορία από πλευράς χρηστών και στην οριστικοποίηση των τεχνικών προδιαγραφών του μοντέλου διαχείρισης αυτών. Συγκεκριμένα, περιλαμβάνει την αναλυτική καταγραφή των απαιτήσεων, δημιουργία μοντέλου του συστήματος και περιγραφή αυτού με κάποια από τις υπάρχουσες μεθόδους.

Η ανάλυση θα είναι προσανατολισμένη στα αντικείμενα και θα περιλαμβάνει κατ' ελάχιστον τα παρακάτω:

- Τον πλήρη σχεδιασμό του συνολικού συστήματος (μοντελοποίηση δεδομένων, σχεδιασμό βάσεων δεδομένων, αρχιτεκτονική συστήματος, ρόλοι χρηστών και μεταξύ τους συσχετίσεις, ασφάλεια συστήματος, διασυνδεσιμότητα εφαρμογών, μηχανισμοί ελέγχου κτλ.)
- Πλήρη και αναλυτική περιγραφή όλου του λογισμικού που θα αναπτυχθεί (ρόλος, σκοπός, χρησιμοποιούμενη τεχνολογία, εργαλεία ανάπτυξης κλπ)
- Πλήρη περιγραφή όλου του έτοιμου λογισμικού που θα χρησιμοποιηθεί
- Αναλυτικό χρονοδιάγραμμα υλοποίησης με πρόβλεψη για όλα τα παραδοτέα και τον απαιτούμενο χρόνο ελέγχου/αποδοχής τους.
- Τον προσδιορισμό της μεθοδολογίας και των αρχικών σεναρίων ελέγχου αποδοχής
- Τον προγραμματισμό τεκμηρίωσης (Documentation Plan) για το συνολικό σύστημα
- Σχεδιασμό Κεντρικής Βάσης δεδομένων

¹Τύπος Παραδοτέου: Μ (Μελέτη), ΑΝ (Αναφορά), Λ (Λογισμικό), Υ (Υλικό/Εξοπλισμός), Υ (Υπηρεσία), Σ (Σύστημα), ΑΛ (Άλλο)

²Μήνας Παράδοσης Παραδοτέου (π.χ. Μ1, Μ2, ...ΜΝ) όπου Μ1 είναι ο πρώτος μήνας (δηλ. μήνας έναρξης) του Έργου



A8.2 Υπηρεσίες Εκπαίδευσης

Στα πλαίσια παροχής της συγκεκριμένης υπηρεσίας θα πρέπει να παρασχεθεί η κατάλληλη τεχνική εκπαίδευση σε επιλεγμένες ομάδες χρηστών της αναθέτουσας αρχής, με σκοπό να επιτευχθούν οι παρακάτω στόχοι:

- Η επίλυση προβλημάτων που σχετίζονται με την αρχική εξοικείωση των χρηστών του συστήματος και η υποστήριξη της προσαρμογής τους.
- Η μεταφορά τεχνογνωσίας προς τα στελέχη του Φορέα και των υπηρεσιών του, που θα αναλάβουν μετά το πέρας του έργου την ενημέρωση, διαχείριση και υποστήριξη του συστήματος.
- Η ανάληψη του καθήκοντος της εκπαίδευσης από επιλεγμένα στελέχη του Φορέα, προς τους υπόλοιπους τη διαχείριση του προμηθευόμενου συστήματος, εξοπλισμού, καθώς και λογισμικού συστημάτων και εφαρμογών που θα χρησιμοποιηθεί στο πλαίσιο του έργου και για την δοκιμαστική λειτουργία του και των εφαρμογών που θα αναπτυχθούν.
- Εκπαιδευτές, με σκοπό την ενημέρωση και διαρκή εκπαίδευση του υπόλοιπου προσωπικού του Φορέα, αναφορικά με τις διαδικασίες που θα τηρούνται κατά την παροχή ηλεκτρονικών υπηρεσιών από το Φορέα. Η συγκεκριμένη τεχνική επιλογή αποσκοπεί στη μείωση του προϋπολογισμού του έργου και είναι σύμφωνη με διαδεδομένες πρακτικές σε έργα ΤΠΕ (Teach the teachers).

Ο ελάχιστος αριθμός εκπαιδευομένων ανά κατηγορία, παρουσιάζεται στον παρακάτω πίνακα:

Κατηγορία	Ελάχιστος αριθμός εκπαιδευομένων
Διαχειριστές	5
Εκπαιδευτές	5
Χρήστες	15

Ο υποψήφιος ανάδοχος, θα πρέπει να παρουσιάσει στην προσφορά του ολοκληρωμένο προτεινόμενο πρόγραμμα κατάρτισης ανά κατηγορία εκπαιδευομένων και γνωστικό αντικείμενο καθώς επίσης αναλυτικό χρονοδιάγραμμα εκπαίδευσης ανά ομάδα εκπαιδευομένων και εκπαιδευτικό κύκλο.

A8.3 Υπηρεσίες Πιλοτικής Λειτουργίας

Μετά την επιτυχή ολοκλήρωση όλων των ελέγχων και την αποδοχή τους από την Επιτροπή Παρακολούθησης και Παραλαβής του Έργου, αρχίζει η Περίοδος Πιλοτικής Λειτουργίας. Στην περίοδο αυτή το σύστημα θα εγκατασταθεί και θα λειτουργήσει σε πραγματικές συνθήκες εργασίας.

Ο Ανάδοχος υποχρεούται να υποστηρίξει την λειτουργία του συστήματος και τους χρήστες κάτω από πραγματικές συνθήκες λειτουργίας εξασφαλίζοντας την απαιτούμενη διαθεσιμότητα. Κατά την περίοδο αυτή ο Ανάδοχος θα βρίσκεται σε συνεχή συνεργασία με τους υπεύθυνους του Φορέα Υλοποίησης.

Στη φάση της Πιλοτικής λειτουργίας ο Ανάδοχος υποχρεούται να προσφέρει τις εξής υπηρεσίες:

Άμεση τηλεφωνική υποστήριξη Help-desk

Άμεση υποστήριξη σε όλους τους χρήστες Συστήματος που χρησιμοποιούν το Πληροφοριακό Σύστημα μέσω τηλεφώνου κατά το ωράριο λειτουργίας 08:00-16:00. Ο Ανάδοχος υποχρεούται να παρέχει τις ακόλουθες υπηρεσίες:

- Τηλεφωνική υποστήριξη σχετικά με τη χρήση του συστήματος
- Τηλεφωνική υποστήριξη για την αντιμετώπιση προβλημάτων κατά την χρήση



Υπηρεσίες Τεχνικής Υποστήριξης της Πιλοτικής Λειτουργίας

Ο Ανάδοχος για όλη τη διάρκεια της δοκιμαστικής λειτουργίας, καλείται να διαθέσει εξειδικευμένο προσωπικό τουλάχιστον ένα (1) άτομο στο χώρο εγκατάστασης του Συστήματος (on – the – job) με στόχο την υποστήριξη των χρηστών του φορέα στη λειτουργία των εφαρμογών.

Η υποστήριξη κατά την δοκιμαστική λειτουργία του συστήματος θα πρέπει να περιλαμβάνει:

- A1. Συνεχής τεχνική υποστήριξη για την απρόσκοπτη λειτουργία συστημάτων και υποδομών.
- A2. Τεχνική υποστήριξη των διαδικασιών τεκμηρίωσης
- A1. Βελτιώσεις / Διορθώσεις των εφαρμογών
- A2. Επίλυση προβλημάτων – υποστήριξη χρηστών
- A3. Συλλογή παρατηρήσεων από τους χρήστες
- A4. Διόρθωση / Διαχείριση λαθών
- A5. Υποστήριξη στον χειρισμό και λειτουργία των υπολογιστών, και λοιπού προσφερόμενου εξοπλισμού.
- A6. Επικαιροποίηση (update) τεκμηρίωσης.

Ειδικότερα στις υποχρεώσεις του Αναδόχου κατά τη δοκιμαστική λειτουργία είναι να ελεγχθούν διεξοδικά:

- A1. Οι κωδικοποιήσεις που χρησιμοποιήθηκαν
- A2. Οι παραμετροποιήσεις και προσαρμογές λογισμικού που έγιναν
- A3. Η εγκατάσταση του εξοπλισμού
- A4. Οι ρυθμίσεις του λογισμικού συστήματος
- A5. Οι ρυθμίσεις της βάσης δεδομένων
- A6. Η ολοκλήρωση του λογισμικού με τις απαιτούμενες διαδικασίες
- A7. Η φυσική ανταπόκριση του συστήματος
- A8. Οι διασυνδέσεις και οι ανταλλαγές δεδομένων
- A9. Οποιαδήποτε άλλη παράμετρος επηρεάζει την ομαλή λειτουργία του συστήματος
- A10. Οι τελικές ρυθμίσεις του συστήματος για την βελτίωση της απόδοσης (fine tuning)
- A11. Η ομαλή λειτουργία των επί μέρους υποσυστημάτων και λειτουργιών.
- A12. Η ασφάλεια και ομαλή λειτουργία των δεδομένων της τεκμηρίωσης.

Από τη συλλογή των παρατηρήσεων και των εκκρεμοτήτων ενδέχεται να δημιουργηθεί η ανάγκη για συγκεκριμένες παρεμβάσεις ή διορθώσεις στη λειτουργία του συστήματος. Ο Ανάδοχος μετά από συνεννόηση με την αρμόδια Επιτροπή, θα προχωρήσει στις απαραίτητες διορθωτικές κινήσεις, οι οποίες θα πρέπει να ολοκληρωθούν μέσα στο χρονικό διάστημα της δοκιμαστικής λειτουργίας.

Σε περίπτωση που κατά την περίοδο της δοκιμαστικής λειτουργίας, εμφανισθούν σοβαρά κατά την κρίση της Επιτροπής Παρακολούθησης Παραλαβής Έργου προβλήματα ή διαπιστωθεί ότι δεν πληρούνται κάποιες από τις προδιαγραφόμενες απαιτήσεις, διακόπτεται η περίοδος δοκιμαστικής λειτουργίας και καλείται ο Ανάδοχος να αποκαταστήσει το πρόβλημα μέσα στους προβλεπόμενους από τους πίνακες συμμόρφωσης χρόνους.

Ο Ανάδοχος πρέπει να ειδοποιήσει εγγράφως την ΕΠΠΕ ότι αποκατέστησε τη δυσλειτουργία ή βλάβη και τον τρόπο που το πραγματοποίησε. Η αρμόδια επιτροπή μετά από έλεγχο πιστοποιεί την αποκατάσταση της δυσλειτουργίας. Ο χρόνος της δοκιμαστικής λειτουργίας επιμηκύνεται



αντίστοιχα για όσο χρόνο μεσολάβησε από την διαπίστωση της βλάβης μέχρι την πιστοποίηση της αποκατάστασής της.

Με την ολοκλήρωση της δοκιμαστικής λειτουργίας και πριν από την οριστική παραλαβή του έργου ο Ανάδοχος είναι υποχρεωμένος να παραδώσει επικαιροποιημένη έκδοση του συνόλου της τεχνικής και λειτουργικής τεκμηρίωσης.

A8.4 Περίοδος και Υπηρεσίες Εγγύησης «Καλής Λειτουργίας»

Ο Ανάδοχος υποχρεούται να προσφέρει υπηρεσίες Εγγύησης Καλής Λειτουργίας για τον εξοπλισμό και τις εφαρμογές, που περιλαμβάνουν τα ακόλουθα:

1. Το Χρονικό διάστημα (σε χρόνια) για **εγγύηση καλής λειτουργίας των εφαρμογών** μετά την οριστική παραλαβή του έργου (περίοδος εγγύησης καλής λειτουργίας). Οι εφαρμογές που προσφέρονται πρέπει να καλύπτονται απαραίτητα κατ' ελάχιστον από ένα (1) έτος εγγύησης καλής λειτουργίας (παροχή δωρεάν συντήρησης). Ο χρόνος εγγύησης καλής λειτουργίας υπολογίζεται από την ημερομηνία οριστικής παραλαβής του έργου. Όσον αφορά στο είδος και στο αναμενόμενο επίπεδο παροχής υπηρεσιών κατά το διάστημα της εγγύησης, ισχύουν οι ίδιοι όροι που καθορίζονται και για το διάστημα της συντήρησης (όπως περιγράφονται παρακάτω), με τη μόνη διαφορά ότι στην πρώτη περίπτωση οι υπηρεσίες παρέχονται δωρεάν. Πέρα από την εγγύηση οι προσφερόμενες υπηρεσίες δεν είναι δωρεάν και καλύπτονται από ίδιους πόρους του Οργανισμού.

2. Κατά την περίοδο εγγύησης καλής λειτουργίας του συστήματος, οι προσφερόμενες υπηρεσίες του Αναδόχου είναι οι παρακάτω:

- Διασφάλιση καλής λειτουργίας των εφαρμογών. Είναι υπεύθυνος για τη χωρίς καθυστέρηση και με δικά του έξοδα αποκατάσταση κάθε ελαττώματος που αναφάινεται κατά την περίοδο αυτή.
- Αποκατάσταση των βλαβών και ανωμαλιών λειτουργίας του εξοπλισμού.
- Αποκατάσταση των ανωμαλιών λειτουργίας του λογισμικού εφαρμογών (bugs). Κατόπιν έγγραφης ειδοποίησης από τον φορέα, ο Ανάδοχος είναι υποχρεωμένος να επιλύει τα προβλήματα εντός σαράντα οκτώ (48) ωρών από την αναγγελία εφόσον αυτά δεν έχουν προκύψει από κακόβουλες ή άστοχες παρεμβάσεις τρίτων. Αν η πλήρης και οριστική λύση του προβλήματος δεν είναι εφικτή εντός του συγκεκριμένου χρονικού ορίου θα πρέπει, εντός του χρονικού αυτού ορίου, να προτείνεται εναλλακτικός τρόπος, εφικτός και άμεσα υλοποιήσιμος.
- Παράδοση – εγκατάσταση τυχόν νέων εκδόσεων του λογισμικού συστήματος και εφαρμογών.
- Παράδοση αντιτύπων όλων των μεταβολών ή των επανεκδόσεων ή τροποποιήσεων των εγχειριδίων του υλικού και λογισμικού.
- Ο Ανάδοχος υποχρεούται να διενεργεί προληπτική συντήρηση του εξοπλισμού και των εφαρμογών, η οποία πρέπει να είναι πέραν του ωραρίου κανονικής λειτουργίας του φορέα.
- Υπηρεσία Help Desk για όλους τους χρήστες του συστήματος.

Αναλυτική δομή και οργάνωση του Help Desk πρέπει να συμπεριληφθεί στην Τεχνική Προσφορά του Αναδόχου.

A8.5 Υπηρεσίες Συντήρησης

Ο Ανάδοχος θα πρέπει να προσφέρει υπηρεσίες δωρεάν τεχνικής υποστήριξης για το λογισμικό που προσφέρει, καθ' όλη τη διάρκεια της πιλοτικής λειτουργίας και, στη συνέχεια, της περιόδου



εγγύησης καλής λειτουργίας. Οι υπηρεσίες τεχνικής υποστήριξης είναι δυνατόν να επεκτείνονται πέραν της περιόδου υλοποίησης με την υπογραφή σχετικής σύμβαση συντήρησης μετά την πάροδο της περιόδου εγγύησης καλής λειτουργίας.

Και στις δύο περιπτώσεις παροχής υπηρεσιών τεχνικής υποστήριξης (εντός και εκτός περιόδου εγγύησης καλής λειτουργίας), οι υπηρεσίες αυτές θα παρέχονται βάσει ενός συγκεκριμένου πλαισίου παροχής υπηρεσιών τεχνικής υποστήριξης, το οποίο θα περιλαμβάνεται στην Προσφορά του Αναδόχου. Καθώς στόχος των υπηρεσιών τεχνικής υποστήριξης είναι η εξασφάλιση της καλής λειτουργίας του συστήματος, η άμεση ανταπόκριση του Αναδόχου σε αναγγελίες προβλημάτων και η άμεση αποκατάσταση των βλαβών - προβλημάτων του συστήματος είναι μείζονος σημασίας.

Αποσαφηνίζεται ότι:

- Το κόστος της συντήρησης μετά τη λήξη της περιόδου της εγγύησης καλής λειτουργίας δεν περιλαμβάνεται στον προϋπολογισμό του Έργου.
- Οι απαιτήσεις κατά τη διάρκεια της περιόδου συντήρησης ισχύουν και κατά την περίοδο της εγγύησης καλής λειτουργίας (παροχή δωρεάν συντήρησης).
- Η περίοδος τεχνικής υποστήριξης ξεκινά με το πέρας της προσφερόμενης από τον ανάδοχο περιόδου εγγύησης καλής λειτουργίας μόνο εφόσον η Αναθέτουσα Αρχή επιθυμεί να συνάψει σχετική σύμβαση με τον Ανάδοχο.

Για την επίτευξη του επιθυμητού επιπέδου παροχής υπηρεσιών από το σύστημα, θα πρέπει να εξασφαλιστεί από την πλευρά της Αναθέτουσας Αρχής η ύπαρξη της κατάλληλης υποστήριξης από τον Ανάδοχο. Έτσι, ο Υποψήφιος Ανάδοχος θα πρέπει να περιλάβει στην Τεχνική του Προσφορά σχέδιο συντήρησης ποσοτικά και ποιοτικά καλά προσδιορισμένο στο οποίο, μεταξύ άλλων, θα προτείνει / προβλέπει δεσμευτικά:

- Προληπτική και επισκευαστική συντήρηση,
- Μέθοδο, συχνότητα, διάρκεια και όρια ευθύνης συντήρησης εφαρμογών του συστήματος και του εξοπλισμού,
- Παροχή άμεσης βοήθειας (Help Desk),
- Παροχή επιτόπου βοήθειας,
- Εξασφάλιση ανταλλακτικών,
- Χρόνους απόκρισης βλαβών,
- Χρόνους αποκατάστασης βλαβών.

Προγραμματισμένη διακοπή της λειτουργίας του συστήματος διέπεται από τους παρακάτω κανόνες:

- Για τυπικές εργασίες συντήρησης που ενδεικτικά μπορούν να εκτελούνται σε μηνιαία βάση ή και συχνότερα με βάση το σχέδιο που θα υποβάλει ο Υποψήφιος Ανάδοχος, η εργασία θα πρέπει να εκτελείται σε συγκεκριμένο χρόνο (ημέρα εβδομάδας και ώρα).
- Για εργασίες συντήρησης που αφορούν σε μεγαλύτερης κλίμακας μεταβολές και ελέγχους, ο χρόνος και η διάρκεια διακοπής θα πρέπει να συμφωνούνται από τις δύο πλευρές.
- Κάθε προγραμματισμένη διακοπή της λειτουργίας από τον Ανάδοχο σύμφωνα με τα παραπάνω θα ανακοινώνεται τουλάχιστον επτά (7) ημερολογιακές ημέρες νωρίτερα στην Αναθέτουσα Αρχή και θα πρέπει να τεκμηριώνεται κατάλληλα. Η τεκμηρίωση θα γίνεται άπαξ για τις τακτές εργασίες και θα ανανεώνεται μία φορά κάθε έτος.

Σημειώνεται ότι το δημιουργούμενο πληροφοριακό σύστημα, είτε στο σύνολό του είτε σε μέρος αυτού, είναι δυνατόν να χρησιμοποιείται από τις Υπηρεσίες της Αναθέτουσας Αρχής κατά την κρίση της οποτεδήποτε και απεριόριστα μέσα στο εικοσιτετράωρο, εξαιρουμένου του όποιου χρόνου της διενεργούμενης προληπτικής συντήρησης.



Ειδικά για τους χρόνους απόκρισης και αποκατάστασης βλαβών ισχύουν τα εξής:

Χρόνος απόκρισης βλάβης

Η ανταπόκριση (παρουσία) του Αναδόχου σε περίπτωση βλάβης ή δυσλειτουργίας θα πρέπει να είναι:

- τέσσερις (4) ώρες από τη στιγμή της αναγγελίας της βλάβης, εφόσον η ειδοποίηση έγινε από Δευτέρα μέχρι Παρασκευή και στο διάστημα από 08:00 μέχρι 16:00.
- Στις 08:00 της επόμενης εργάσιμης ημέρας εφόσον η ειδοποίηση έγινε εκτός των ανωτέρω ημερών και ωρών.
- Στις 08:00 της επόμενης εργάσιμης ημέρας εφόσον η ειδοποίηση έγινε από Παρασκευή μέχρι Κυριακή.

Χρόνος αποκατάστασης βλάβης

- Η αποκατάσταση της βλάβης ή δυσλειτουργίας θα πρέπει να πραγματοποιείται μέσα σε σαράντα οκτώ (48) ώρες από την αναγγελία της.
- Εφόσον δεν έχει αποκατασταθεί η λειτουργία μονάδας στο παραπάνω χρονικό διάστημα, ο Ανάδοχος θα πρέπει να την αντικαταστήσει με όμοια μονάδα που λειτουργεί κανονικά, να εγκαταστήσει το λογισμικό συστήματος και των εφαρμογών και να αποκαταστήσει τα στοιχεία των εφαρμογών για την περαιτέρω καλή λειτουργία του συστήματος.

Οι ανωτέρω απαιτήσεις κατά τη διάρκεια της περιόδου συντήρησης ισχύουν και κατά την περίοδο της εγγύησης καλής λειτουργίας (παροχή δωρεάν συντήρησης) και την περίοδο δοκιμαστικής λειτουργίας.

Σημειώνεται ότι στη συντήρηση του λογισμικού συστήματος και εφαρμογών περιλαμβάνονται τα εξής:

- Αναβάθμιση (upgrade) σε τυχόν νεώτερες εκδόσεις του συστήματος,
- Εξασφάλιση ορθής λειτουργίας όλων των προσαρμογών (customizations), διεπαφών με άλλα συστήματα, κ.λ.π., με τις νεώτερες εκδόσεις,
- Αντιμετώπιση σφαλμάτων (bugs), προσαρμογή σε νέες συνθήκες λειτουργίας,
- Παραμετροποίηση συστήματος σε περίπτωση αλλαγών στο νομικό και θεσμικό πλαίσιο οι οποίες ενδέχεται να επηρεάσουν τον τρόπο λειτουργίας της Αναθέτουσας Αρχής και δεν δύναται να αντιμετωπισθούν από την υφιστάμενη προσφερόμενη λειτουργικότητα του συστήματος.

Ο Ανάδοχος αναλαμβάνει την αποκλειστική ευθύνη για την κάλυψη οποιουδήποτε κόστους προκύψει για την εξασφάλιση της συμβατότητας των προϊόντων που θα αντικατασταθούν ή αναβαθμιστούν στο πλαίσιο των εργασιών συντήρησης, τόσο μεταξύ τους όσο και με το υπάρχον περιβάλλον.

Επίσης υποχρεώνεται:

- Να καταστρώνει και υποβάλει πλάνο μετάπτωσης λειτουργίας και δεδομένων σε αλλαγές όταν προκύπτει σχετική ανάγκη, ειδάλλως να τεκμηριώνει τη μη συνδρομή λόγων για σχετικές ενέργειες.
- Να τεκμηριώνει ενδελεχώς όλες τις εργασίες που πραγματοποιεί και τις μεταβολές που προκύπτουν σαν αποτέλεσμα της συντήρησης του συστήματος.



- Να διασφαλίζει την απρόσκοπτη λειτουργία του συστήματος μετά την πραγματοποίηση μεταβολών που προκύπτουν ως αποτέλεσμα των εργασιών συντήρησης.
- Να διατηρεί αναλυτικά στοιχεία όλων των αλληλεπιδράσεων του με την Αναθέτουσα Αρχή, τα στελέχη αυτής ή το σύστημα και να τα παρουσιάζει επεξεργασμένα ή πρωτογενή, όταν κάτι τέτοιο ζητείται από την Αναθέτουσα Αρχή. Σε αυτά τα στοιχεία συμπεριλαμβάνονται χρόνοι απόκρισης για βλάβες και υποστήριξη κάθε φύσης.

A9.Μεθοδολογία Διοίκησης και Υλοποίησης Έργου

A9.1 Μέθοδοι και Τεχνικές Υλοποίησης και Υποστήριξης

Ο υποψήφιος Ανάδοχος υποχρεούται να παρουσιάσει στην Τεχνική του Προσφορά μια ολοκληρωμένη μεθοδολογική προσέγγιση που θα ακολουθήσει για την υλοποίηση του έργου, λαμβάνοντας υπόψη τις απαιτήσεις της Αναθέτουσας Αρχής τόσο όσον αφορά το περιεχόμενο του έργου όσο και το απαιτούμενο χρονοδιάγραμμα παροχής υπηρεσιών & παράδοσης προϊόντων.

Η μεθοδολογία που θα προτείνει ο Ανάδοχος θα πρέπει να βασίζεται σε διεθνώς αποδεκτές πρακτικές, μεθόδους και πρότυπα, τα οποία μπορούν να συμβάλλουν στην αποτελεσματική υλοποίηση & παρακολούθηση του έργου. Ο Ανάδοχος θα πρέπει να αναφέρει στην προσφορά του τη στρατηγική που προτίθεται να χρησιμοποιήσει στο έργο, την προσέγγιση που θα ακολουθήσει σε όλα τα στάδια του έργου (π.χ. τεχνικές, εργαλεία, συνεργασίες, κλπ.), τις διαδικασίες μεταφοράς τεχνογνωσίας, τον τρόπο συνεργασίας με το προσωπικό της Αναθέτουσας Αρχής, τις ενδεχόμενες επαφές και συνεργασίες που πρόκειται να κάνει με άλλους εξωτερικούς φορείς, τον τρόπο πρόσβασης σε σχετικές με το έργο σύγχρονες τεχνολογικές πηγές πληροφοριών και έργων, κλπ.

Ιδιαίτερη έμφαση θα δοθεί στην πειστικότητα της μεθοδολογίας σε σχέση με τις δυνατότητες και την ικανότητα του Αναδόχου να εκτελέσει επιτυχώς το έργο στον προτεινόμενο απο αυτόν χρόνο. Η περιγραφή της προτεινόμενης μεθοδολογίας θα ακολουθήσει το παρακάτω πλαίσιο:

- Αναλυτική περιγραφή του τρόπου με τον οποίο ο προσφέρων σκοπεύει να προσεγγίσει το έργο. Ιδιαίτερη έμφαση θα πρέπει να δοθεί στην κατανόηση των απαιτήσεων του έργου, όπως αναλυτικά προδιαγράφονται στην παρούσα προκήρυξη, και ο προσφέρων υποχρεωτικά να τοποθετηθεί στο σύνολο αυτών.
- Προτεινόμενη μεθοδολογία και σχετικές διαδικασίες αυτής για την υλοποίηση του έργου. Ο Ανάδοχος θα πρέπει να τεκμηριώσει επαρκώς την προτεινόμενη μεθοδολογία σε ότι αφορά τις διαδικασίες εκπόνησης μελετών, ανάλυσης απαιτήσεων, σχεδιασμού και ανάπτυξης εφαρμογών, παροχής υπηρεσιών, κλπ, και τα εργαλεία που θα χρησιμοποιηθούν για την υποστήριξη των διαδικασιών αυτών.
- Κατάλληλη περιγραφή και ανάλυση κάθε φάσης του έργου σε δραστηριότητες και ενότητες - πακέτα εργασίας (ΕΕ) όπως αυτά αναφέρονται στις αναλυτικές προδιαγραφές του έργου.
- Προσδιορισμός και αναλυτική περιγραφή των παραδοτέων του έργου όπως αυτά προκύπτουν από τις απαιτήσεις των προδιαγραφών του διαγωνισμού και την προτεινόμενη μεθοδολογική προσέγγιση του υποψήφιου Αναδόχου.
- Αναλυτικό χρονοδιάγραμμα υλοποίησης του έργου (διάγραμμα GANTT) όπου θα απεικονίζονται οι φάσεις υλοποίησης, οι δραστηριότητες, τα κυριότερα ορόσημα και τα παραδοτέα του έργου.



A9.2 Σχήμα Διοίκησης, σχεδιασμού και υλοποίησης του Έργου

Ο υποψήφιος Ανάδοχος υποχρεούται να υποβάλλει στην Προσφορά του ολοκληρωμένη πρόταση για το προσωπικό που θα διαθέσει για τη διοίκηση του Έργου, το αντικείμενο και το χρόνο απασχόλησής τους στο Έργο. Τυχόν αλλαγή του προσωπικού θα τελεί υπό την έγκριση της Αναθέτουσας Αρχής.

Πιο συγκεκριμένα ο υποψήφιος Ανάδοχος θα πρέπει να παρουσιάσει στη Προσφορά του τουλάχιστον τα ακόλουθα:

- την διάρθρωση της Ομάδας Έργου με προσδιορισμό των ρόλων και αρμοδιοτήτων των υποομάδων εργασίας,
- το συνολικό χρόνο απασχόλησης του εκάστοτε μέλους της Ομάδας Έργου σε Ανθρωπομήνες (Α/Μ).

A9.3 Σχέδιο και Σύστημα Διασφάλισης Ποιότητας

Ο υποψήφιος Ανάδοχος υποχρεούται να υποβάλλει στην Προσφορά του ολοκληρωμένη πρόταση για το σχήμα διοίκησης και διασφάλισης ποιότητας του Έργου. Η Αναθέτουσα Αρχή θα έχει την κύρια ευθύνη επίβλεψης και ελέγχου της πορείας ανάπτυξης και υλοποίησης του έργου, ενώ την κύρια ευθύνη υλοποίησης του Έργου θα την έχει ο Ανάδοχος.

Η εφαρμογή του Συστήματος Διασφάλισης Ποιότητας για την υλοποίηση του έργου θα πρέπει να επιτευχθεί μέσω ενός αριθμού συμπληρωματικών ενεργειών οι οποίες σε πολλές περιπτώσεις συμπίπτουν χρονικά. Οι ενέργειες αυτές θα πραγματοποιηθούν από τον Ανάδοχο και θα περιλαμβάνουν κατ' ελάχιστο:

- Το σχεδιασμό και την εφαρμογή διαδικασιών διασφάλισης ποιότητας για τον ακριβή καθορισμό του τι απαιτείται, από ποιον και των προτύπων με τα οποία εκτελούνται οι εργασίες για την υλοποίηση του έργου.
- Την ανάπτυξη μίας ομαδικής προσέγγισης για την αναθεώρηση και βελτίωση των εργασιών υλοποίησης του έργου.
- Τον περιοδικό έλεγχο ποιότητας για την αποτίμηση της αποτελεσματικότητας των εσωτερικών διαδικασιών ως προς την επίτευξη των στόχων απόδοσης.

Οι παραπάνω ενέργειες θα εφαρμοστούν κατά τη διάρκεια της υλοποίησης του έργου και θα καλύπτουν τις παρακάτω περιοχές:

- Με το πέρας κάθε φάσης του έργου κατά τον έλεγχο και αξιολόγηση των παραδοτέων της φάσης.
- Κατά τη διαδικασία δοκιμών τμημάτων ή του συνόλου του έργου στο πλαίσιο του ελέγχου των αποτελεσμάτων των δοκιμών και της εισήγησης για διενέργεια νέων δοκιμών σε περίπτωση που δημιουργείται η ανάγκη λήψης διορθωτικών μέτρων.
- Κατά τη διαδικασία της τελικής δοκιμής του έργου στο πλαίσιο της διαμόρφωσης εισήγησης για τις δοκιμές αποδοχής.
- Κατά τη διάρκεια υλοποίησης του έργου μέσω αξιολογήσεων σε λειτουργικό και τεχνικό επίπεδο και υποβολής των απαραίτητων προτάσεων για την αποτελεσματική λειτουργία του.
- Κατά τη διαδικασία μεταφοράς της απαραίτητης τεχνογνωσίας από τον Ανάδοχο προς τα στελέχη της ΕΠΠΕ, μέσω της παρακολούθησης και διασφάλισης της άρτιας υλοποίησής της.
- Κατά τη διάρκεια υλοποίησης του έργου στο πλαίσιο της εξασφάλισης της εφαρμογής των διαδικασιών διασφάλισης ποιότητας από τα εμπλεκόμενα μέρη.
- Στο πλαίσιο της οργάνωσης και παρακολούθησης συναντήσεων με τους χρήστες του συστήματος ώστε να εξασφαλίζεται η ικανοποίησή τους σχετικά με την ποιότητα του έργου που εκτελείται, την πληρότητα, τη λειτουργικότητα και την αμεσότητα της



λειτουργίας.

- Κατά τη διαδικασία διασύνδεσης των υπάρχοντων και των νέων συστημάτων & διαδικασιών στο πλαίσιο του ελέγχου και αξιολόγησης των σχετικών διαδικασιών.
- Κατά τη διάρκεια της πιλοτικής λειτουργίας του συστήματος στο πλαίσιο του ελέγχου και παρακολούθησης των διαδικασιών που πρέπει να εφαρμόζονται.
- Κατά την ένταξη των νέων συστημάτων σε δοκιμαστική λειτουργία στο πλαίσιο της διαχείρισης και του συντονισμού της υλοποίησης των απαιτούμενων ενεργειών από την ΕΠΠΕ.

Ο Ανάδοχος οφείλει να προδιαγράψει το Σύστημα Διασφάλισης Ποιότητας που θα εφαρμόσει στην Τεχνική του Προσφορά, το οποίο θα εξειδικεύσει στη σχετική Μελέτη Εφαρμογής. Σε κάθε περίπτωση σημειώνεται ότι το αντικείμενο της σύμβασης θα παραμείνει αναλλοίωτο καθ' όλη τη διάρκεια του έργου και δεν δύναται η μελέτη εφαρμογής να τροποποιήσει το φυσικό αντικείμενο του έργου

A9.4 Σενάρια χρήσης και Ελέγχου - Διαδικασία παραλαβής λειτουργικότητας συστημάτων και Έργου

Οι διαδικασίες παράδοσης και παραλαβής του Έργου γίνονται σύμφωνα με το υπάρχον νομικό πλαίσιο διενέργειας του διαγωνισμού από την ΕΠΠΕ.

Η παράδοση του Έργου από τον Ανάδοχο και η παραλαβή του Έργου από την ΕΠΠΕ, γίνονται υποχρεωτικά μέσα στις προθεσμίες που θα οριστούν στη Σύμβαση.

Ο Ανάδοχος οφείλει να ενημερώσει εγγράφως την ΕΠΠΕ σχετικά με την ημερομηνία παράδοσης του εκάστοτε παραδοτέου, σύμφωνα με το χρονοδιάγραμμα της Σύμβασης, πέντε (5) ημέρες πριν την σχετική καταληκτική ημερομηνία του παραδοτέου αυτού.

Η παράδοση του Έργου από τον Ανάδοχο και η παραλαβή του Έργου από την ΕΠΠΕ, γίνονται υποχρεωτικά σύμφωνα με το χρονοδιάγραμμα της Σύμβασης.

Για την παραλαβή του έργου, η ΕΠΠΕ αξιολογεί την αρτιότητα και πληρότητα των παραδοτέων, μέσω:

- Ανασκόπησης και αξιολόγησης μελετών, αναφορών και λοιπών εντύπων παραδοτέων και τεκμηριωτικού υλικού.
- Διενέργειας επιθεωρήσεων κατά τη διάρκεια παροχής των προβλεπόμενων υπηρεσιών.
- Διενέργειας των απαραίτητων ελέγχων.
- Επιβεβαίωσης καλής λειτουργίας του συστήματος ζητώντας τη συμβολή ή και γνωμοδότηση καταρτισμένων εμπειρογνομώνων.

Στην περίπτωση διαπίστωσης παρεκκλίσεων κάθε παραδοτέου από τους όρους της Σύμβασης, η ΕΠΠΕ διαβιβάζει εγγράφως στον Ανάδοχο, το ταχύτερο δυνατόν, τις παρατηρήσεις της επί του παραδοτέου, προκειμένου ο Ανάδοχος να συμμορφωθεί με αυτές και να το επανυποβάλει κατάλληλα διορθωμένο και συμπληρωμένο εντός δέκα πέντε εργάσιμων (15) ημερών από τη λήψη των παρατηρήσεων. Η αναθέτουσα αρχή έχει την υποχρέωση να απαντήσει σε κάθε περίπτωση στον ανάδοχο και για το λόγο αυτό δεν δικαιολογείται σιωπηρή παραλαβή.

Η διαδικασία επανυποβολής μπορεί να πραγματοποιηθεί μέχρι δύο (2) φορές και σε καμία περίπτωση ο χρόνος των παρατηρήσεων ή της επανυποβολής παραδοτέου δεν επηρεάζει το συνολικό χρόνο του Έργου. Η διαδικασία προσωρινής παραλαβής των υπό προμήθεια αγαθών ή υπηρεσιών θα πραγματοποιείται για κάθε φάση του Έργου όπως περιγράφεται στο χρονοδιάγραμμα της Σύμβασης. Η οριστική παραλαβή του Έργου γίνεται μετά το πέρας της περιόδου υποστήριξης δοκιμαστικής λειτουργίας, με την προϋπόθεση της προσωρινής παραλαβής των φάσεων του Έργου.



ΜΕΡΟΣ Β: Αντικείμενο – Διάρκεια - Προϋπολογισμός

B.1 Αντικείμενο Έργου

Αντικείμενο του Διαγωνισμού είναι η επιλογή Αναδόχου για το Έργο, όπως αυτό περιγράφεται στο Α ΜΕΡΟΣ της παρούσας.

Γίνονται δεκτές προσφορές για το σύνολο των ζητούμενων. Δεν γίνονται δεκτές και απορρίπτονται ως απαράδεκτες προσφορές που υποβάλλονται για μέρος του Έργου.

B.2 Διάρκεια

Η διάρκεια του έργου θα είναι 5 μήνες αρχής γινομένης από την ημερομηνία υπογραφής της σύμβασης.

B.3 Προϋπολογισμός

Η προϋπολογισθείσα δαπάνη του εν λόγω διαγωνισμού, η οποία ανέρχεται στο ποσό των 105.000,00€ συμπεριλαμβανομένου του Φ.Π.Α. 24% (84.677,42€ χωρίς ΦΠΑ), θα βαρύνει τις πιστώσεις του ΚΑΕ 9457. (ΣΑΕ 491/6)

Η δαπάνη αναλύεται ως ακολούθως ανά παραδοτέο του έργου:

Παραδοτέο	Προϋπολογισμός	Παρατηρήσεις
D5.1.2 Supply of required supporting document	25.000€ με ΦΠΑ	Προμήθεια Υλικού (πρέπει να προσφερθεί σε τεχνολογία Cloud βλ. Α.3.7)
D5.1.3 Implementation of a single Health Insurance File Data Sheet	80.000€ με ΦΠΑ	Προμήθεια Υπηρεσιών

ΜΕΡΟΣ Γ: Συμπληρωματικοί – Γενικοί Όροι Ανοιχτού Διαγωνισμού

Γ.1 Κατάρτιση και υποβολή προσφορών

Γ.1.1 Τρόπος υποβολής προσφορών

Οι προσφορές υποβάλλονται από τους προμηθευτές, ηλεκτρονικά, μέσω της διαδικτυακής πύλης www.promitheus.gov.gr του Ε.Σ.Η.ΔΗ.Σ. μέχρι την καταληκτική ημερομηνία και ώρα που ορίζει η παρούσα διακήρυξη, στην Ελληνική γλώσσα, σε ηλεκτρονικό φάκελο, σύμφωνα με τα αναφερόμενα στα άρθρα 16 και 17 της ΥΑ 56902/215/2017 (ΦΕΚ Β' 1924/2-6-2017) «Τεχνικές λεπτομέρειες και διαδικασίες λειτουργίας του Εθνικού Συστήματος Ηλεκτρονικών Δημοσίων Συμβάσεων (Ε.Σ.Η.ΔΗ.Σ.)».

Διευκρίνιση: Σε ότι αφορά το σύνολο των απαιτούμενων για προσκόμιση εγγράφων και αναφορικά με την επικύρωση των αντιγράφων αυτών ισχύουν τα διαλαμβανόμενα στο άρθρο 1 του Ν. 4250/2014. Σε ότι αφορά δε στις Υπεύθυνες Δηλώσεις και αναφορικά με το χρόνο υποβολής και θεώρησης των ισχύουν ομοίως τα διαλαμβανόμενα στο άρθρο 3 του Ν. 4250/2014, όπως αυτός ισχύει.

Γ.1.2 Περιεχόμενο προσφορών

Τα περιεχόμενα του ηλεκτρονικού φακέλου της προσφοράς ορίζονται ως εξής:

- (α) ένας (υπο)φάκελος* με την ένδειξη «Δικαιολογητικά Συμμετοχής- Τεχνική Προσφορά» και
- (β) ένας (υπο)φάκελος* με την ένδειξη «Οικονομική Προσφορά».

**(υπο)φάκελος: κατηγορία επισυναπτόμενων αρχείων στο σύστημα*

Γ.1.2.1 Περιεχόμενα (υπ)φακέλου «ΔΙΚΑΙΟΛΟΓΗΤΙΚΑ ΣΥΜΜΕΤΟΧΗΣ-ΤΕΧΝΙΚΗ ΠΡΟΣΦΟΡΑ»

Στον (υπο)φάκελο με την ένδειξη «Δικαιολογητικά Συμμετοχής -Τεχνική Προσφορά» υποβάλλονται η εγγύηση συμμετοχής και όλα τα απαιτούμενα κατά το στάδιο υποβολής της προσφοράς δικαιολογητικά καθώς και τα ΤΕΧΝΙΚΑ ΣΤΟΙΧΕΙΑ της προσφοράς. Συγκεκριμένα στον προαναφερόμενο (υπο)φάκελο περιλαμβάνονται:

Γ.1.2.1.1 Δικαιολογητικά συμμετοχής

α) Ευρωπαϊκό Ενιαίο Έγγραφο Σύμβασης (Ε.Ε.Ε.Σ),

Οι συμμετέχοντες στο διαγωνισμό υποβάλλουν μαζί με την προσφορά τους, εγκαίρως και προσηκόντως, επί ποινή αποκλεισμού, στον υποφάκελο «ΔΙΚΑΙΟΛΟΓΗΤΙΚΑ» συμπληρωμένο το Ευρωπαϊκό Ενιαίο Έγγραφο Σύμβασης (Ε.Ε.Ε.Σ.- ΕΕΕΠ).

Το Ευρωπαϊκό Ενιαίο Έγγραφο Σύμβασης (ΕΕΕΣ - ΕΕΕΠ) του άρθρου 79 του Ν. 4412/2016 το οποίο αποτελείται από ενημερωμένη υπεύθυνη δήλωση, με τις συνέπειες του Ν. 1599/1986 (Α'75), ως προκαταρκτική απόδειξη προς αντικατάσταση των πιστοποιητικών που εκδίδουν δημόσιες αρχές ή τρίτα μέρη, επιβεβαιώνοντας ότι ο εν λόγω οικονομικός φορέας πληροί τις προϋποθέσεις των άρθρων 73,74,75 και 77 του ν. 4412/2016.



Το ΕΕΕΣ-ΕΕΕΠ καταρτίζεται βάσει του τυποποιημένου εντύπου του Παραρτήματος 2 του Κανονισμού (ΕΕ) 2016/7 της Επιτροπής της 5ης Ιανουαρίου 2016 και παρέχεται αποκλειστικά σε ηλεκτρονική μορφή.

Το ΕΕΕΣ-ΕΕΕΠ διατίθεται στα συνημμένα αρχεία του διαγωνισμού σε μορφή αρχείων .pdf και .xml, από όπου οι ενδιαφερόμενοι οικονομικοί φορείς μπορούν να το συμπληρώσουν και να το καταθέσουν.

Για τη συμπλήρωση του αρχείου .xml οι οικονομικοί φορείς μπορούν να συνδεθούν στον σύνδεσμο <https://ec.europa.eu/growth/tools-databases/espd/filter?lang=el>. Ειδικότερα :

· Η αναθέτουσα αρχή:

(α) Δημιουργεί (συμπληρώνοντας και επιλέγοντας τα κατάλληλα πεδία) μέσα από την ιστοσελίδα <https://ec.europa.eu/growth/toolsdatabases/espd/filter?lang=el> το ΕΕΕΣ (ΕΕΕΠ) για την συγκεκριμένη προκήρυξη.

(β) Στο τέλος της διαδικασίας δημιουργίας του ΕΕΕΣ (ΕΕΕΠ), επιλέγει εξαγωγή.

(γ) Το αρχείο που εξάγεται είναι σε μορφή .xml και δεν είναι αναγνώσιμο (δεν «ανοίγει» με κάποιο γνωστό πρόγραμμα που έχουμε στους Η/Υ). Το αρχείο αυτό το αναρτά στο ΕΣΗΔΗΣ μαζί με τα υπόλοιπα έγγραφα της προκήρυξης.

· Ο υποψήφιος οικονομικός φορέας:

(α) Πρέπει να «κατεβάσει» το εν λόγω αρχείο από το ΕΣΗΔΗΣ, να το αποθηκεύσει στον Η/Υ του και να μεταβεί στην ιστοσελίδα <https://ec.europa.eu/growth/toolsdatabases/espd/filter?lang=el>. Στην ιστοσελίδα αυτή, πρέπει να επιλέξει «Εισαγωγή ΕΕΕΣ» και να τηλεφορτώσει («ανεβάσει») το αρχείο του συγκεκριμένου ΕΕΕΣ (ΕΕΕΠ) του διαγωνισμού που «κατέβασε» από το ΕΣΗΔΗΣ.

(β) Στην ανωτέρω ιστοσελίδα, συμπληρώνει και επιλέγει ηλεκτρονικά, τα κατάλληλα πεδία που έχουν καθοριστεί από την αναθέτουσα αρχή, καθώς και τα πεδία με την ημερομηνία και τον τόπο σύνταξης. Αν είναι δυνατό, υπογράφει ψηφιακά στο κατάλληλο σημείο.

(γ) Επιλέγει «Εκτύπωση». Το αρχείο εμφανίζεται σε εκτυπώσιμη μορφή και είναι πλέον δυνατή η εκτύπωση του με χρήση κάποιου προγράμματος εκτυπωτή σε μορφή .pdf. Σε περιβάλλον Microsoft Windows, το eΕΕΕΣ μπορεί να εκτυπωθεί ως αρχείο PDF μέσω του Chrome (έχει ήδη ενσωματωμένη λειτουργία εκτύπωσης PDF). Διαφορετικά, μπορεί να χρησιμοποιήσει οποιοδήποτε πρόγραμμα δημιουργίας αρχείων PDF που διατίθεται δωρεάν στο διαδίκτυο. Σε περιβάλλον Mac OSX ή Linux, το eΕΕΕΣ μπορεί να εκτυπωθεί από κάθε φυλλομετρητή.

(δ) Υπογράφει ψηφιακά το αρχείο .pdf που εκτύπωσε (ακόμη και αν το έχει υπογράψει ψηφιακά στην ιστοσελίδα).

(ε) Υποβάλλει και το αυτό αρχείο του ΕΕΕΣ (ΕΕΕΠ) σε μορφή .pdf (και προαιρετικά σε μορφή .xml) στο φάκελο της προσφοράς του με τα δικαιολογητικά συμμετοχής.

· **Η Επιτροπή Διενέργειας του Διαγωνισμού** , αξιολογεί το ΕΕΕΣ-ΕΕΕΠ είτε με τη χρήση του αρχείου .pdf είτε με την τηλεφόρτωση του αρχείου .xml στην ιστοσελίδα που το δημιούργησε (<https://ec.europa.eu/growth/toolsdatabases/espd/filter?lang=el>). Οι ενώσεις οικονομικών φορέων που υποβάλλουν κοινή προσφορά υποβάλλουν τα παραπάνω δικαιολογητικά για κάθε οικονομικό φορέα που συμμετέχει στην ένωση.

β) Εγγυητική επιστολή συμμετοχής στο διαγωνισμό

Εγγύηση συμμετοχής καταβάλλεται το 1% της εκτιμώμενης αξίας της σύμβασης εκτός ΦΠΑ, σύμφωνα με το άρθρ.72 του Ν.4412/2016. Η Εγγυητική Επιστολή συμμετοχής υποβάλλεται από τον προσφέροντα ηλεκτρονικά σε μορφή αρχείου PDF και

προσκομίζεται από αυτόν σε έντυπη μορφή (πρωτότυπο) εντός τριών (3) εργασιμών ημερών από την ηλεκτρονική υποβολή.

γ) Ελάχιστες Προϋποθέσεις Συμμετοχής:

Ο υποψήφιος Ανάδοχος θα πρέπει να πληροί τις παρακάτω ελάχιστες προϋποθέσεις συμμετοχής στο Διαγωνισμό. Τα στοιχεία τεκμηρίωσης θα δοθούν στο στάδιο της κατάθεσης δικαιολογητικών κατακύρωσης σύμφωνα με τα οριζόμενα στο Γ.4. Προς προκαταρκτική απόδειξη ότι οι προσφέροντες οικονομικοί φορείς δεν βρίσκονται σε μία από τις καταστάσεις του παρόντος άρθρου, προσκομίζουν κατά την υποβολή της προσφοράς τους ως δικαιολογητικό συμμετοχής, το ΕΕΕΣ/ΕΕΕΠ, στο οποίο θα πρέπει να συμπληρωθούν τα απαιτούμενα πεδία.

1.	Να διαθέτει την κατάλληλη οργάνωση, δομή και μέσα, ώστε να αντεπεξέλθει επιτυχώς στις απαιτήσεις του υπό ανάθεση Έργου. Ο υποψήφιος Ανάδοχος οφείλει να αποδείξει την ανωτέρω ελάχιστη προϋπόθεση συμμετοχής, καταθέτοντας με την προσφορά του (εντός του Φακέλου Δικαιολογητικών Κατακύρωσης) τα ακόλουθα στοιχεία τεκμηρίωσης.		
1.1	Αναλυτική παρουσίαση των κάτωθι χαρακτηριστικών του υποψήφιου Αναδόχου: - επιχειρηματική δομή - τομείς δραστηριότητας - προϊόντα και υπηρεσίες. με σαφή αναφορά στις οντότητες (π.χ. Τμήματα, Μονάδες, Υπηρεσίες) οι οποίες καλύπτουν την ανωτέρω Ελάχιστη Προϋπόθεση Συμμετοχής.		
1.2	Σε περίπτωση που ο υποψήφιος Ανάδοχος προτίθεται να αναθέσει υπεργολαβικά σε τρίτους την υλοποίηση τμήματος του υπό ανάθεση Έργου, τότε θα πρέπει να καταθέσει συμπληρωμένο τον παρακάτω πίνακα καθώς και τις σχετικές δηλώσεις συνεργασίας.		
	Περιγραφή τμήματος Έργου που προτίθεται ο υποψήφιος Ανάδοχος να αναθέσει σε Υπεργολάβο	Επωνυμία Υπεργολάβου	Ημερομηνία Δήλωσης Συνεργασίας
2.	Να διαθέτει την κατάλληλα τεκμηριωμένη και αποδεδειγμένη επαγγελματική ικανότητα και τεχνογνωσία στο πλαίσιο αντιστοιχών Έργων με το υπό ανάθεση Έργο. Ο υποψήφιος Ανάδοχος οφείλει να αποδείξει την ανωτέρω ελάχιστη προϋπόθεση συμμετοχής, καταθέτοντας με την προσφορά του (εντός του Φακέλου Δικαιολογητικών Κατακύρωσης) τα ακόλουθα στοιχεία τεκμηρίωσης:		
2.1	Πίνακα των κυριότερων έργων που ολοκλήρωσε επιτυχώς ο υποψήφιος Ανάδοχος, κατά τα πέντε(5) τελευταία έτη (2013, 2014, 2015, 2016, 2017), τα οποία έχουν παραληφθεί οριστικώς και είναι αντίστοιχα με το υπό ανάθεση Έργο. Συγκεκριμένα απαιτείται κατ' ελάχιστον: • Ολοκλήρωση κατ' ελάχιστο πέντε (5) επιτυχών εγκαταστάσεων διαδικτυακού λογισμικού διεπιχειρησιακών συναλλαγών (B2B), με συνολικό αριθμό χρηστών μεγαλύτερο των 2.000.		

<p>Για κάθε ένα από τα έργα, πρέπει να αναφέρεται ο πελάτης, η διάρκεια εκτέλεσης του έργου, το συμβατικό του τίμημα, το συγκεκριμένο αντικείμενο του έργου με αναφορά του αριθμού χρηστών του συστήματος, ο ρόλος του Προσφέροντος (κύριος συμβαλλόμενος, υπεργολάβος, κλπ) και το ποσοστό συμμετοχής σε ποσοστιαία μεγέθη. Στον κατάλογο θα αναφέρονται διακριτά τα έργα που τεκμηριώνουν τις ελάχιστες προϋποθέσεις συμμετοχής.</p> <p>Ο Πίνακας των κυριότερων έργων πρέπει να συνταχθεί σύμφωνα με το ακόλουθο υπόδειγμα:</p> <p>Ο Πίνακας έργων πρέπει να συνταχθεί σύμφωνα με το ακόλουθο Υπόδειγμα:</p> <table border="1"> <thead> <tr> <th>A/A</th> <th>ΠΕΛΑΤΗΣ</th> <th>ΕΤΟΣ ΕΓΚΑΤΑΣΤΑΣΗΣ</th> <th>ΡΟΛΟΣ ΠΡΟΣΦΕΡΟΝΤΟΣ</th> <th>ΑΡΙΘΜΟΣ ΧΡΗΣΤΩΝ</th> <th>ΠΟΣΟΣΤΟ ΣΥΜΜΕΤΟΧΗΣ ΣΤΟ ΕΡΓΟ (%)</th> <th>ΣΤΟΙΧΕΙΟ ΤΕΚΜΗΡΙΩΣΗΣ (τύπος & ημ/μία)</th> </tr> </thead> <tbody> <tr> <td> </td> <td> </td> <td> </td> <td> </td> <td> </td> <td> </td> <td> </td> </tr> </tbody> </table> <p>όπου</p> <ul style="list-style-type: none"> - «ΡΟΛΟΣ ΠΡΟΣΦΕΡΟΝΤΟΣ»: κύριος συμβαλλόμενος, υπεργολάβος - «ΣΤΟΙΧΕΙΟ ΤΕΚΜΗΡΙΩΣΗΣ»: πιστοποιητικό Δημόσιας Αρχής, πρωτόκολλο παραλαβής Δημόσιας Αρχής, δήλωση πελάτη-ιδιώτη, δήλωση υποψηφίου Αναδόχου <p>Εάν ο Πελάτης είναι Δημόσιος Φορέας ως στοιχείο τεκμηρίωσης υποβάλλεται πιστοποιητικό ή πρωτόκολλο παραλαβής που συντάσσεται από την αρμόδια Δημόσια Αρχή. Εάν ο Πελάτης είναι ιδιώτης, ως στοιχείο τεκμηρίωσης υποβάλλεται δήλωση είτε του ιδιώτη, είτε του υποψηφίου Αναδόχου, και όχι η σχετική Σύμβαση Έργου.</p> <p>Σημειώνεται ότι, η Αναθέτουσα Αρχή διατηρεί το δικαίωμα επαλήθευσης της ακρίβειας και αξιοπιστίας των δηλώσεων με απευθείας επικοινωνία με τους προσδιορισμένους πελάτες, τους οποίους αναφέρει ο Υποψήφιος Ανάδοχος.</p>							A/A	ΠΕΛΑΤΗΣ	ΕΤΟΣ ΕΓΚΑΤΑΣΤΑΣΗΣ	ΡΟΛΟΣ ΠΡΟΣΦΕΡΟΝΤΟΣ	ΑΡΙΘΜΟΣ ΧΡΗΣΤΩΝ	ΠΟΣΟΣΤΟ ΣΥΜΜΕΤΟΧΗΣ ΣΤΟ ΕΡΓΟ (%)	ΣΤΟΙΧΕΙΟ ΤΕΚΜΗΡΙΩΣΗΣ (τύπος & ημ/μία)							
A/A	ΠΕΛΑΤΗΣ	ΕΤΟΣ ΕΓΚΑΤΑΣΤΑΣΗΣ	ΡΟΛΟΣ ΠΡΟΣΦΕΡΟΝΤΟΣ	ΑΡΙΘΜΟΣ ΧΡΗΣΤΩΝ	ΠΟΣΟΣΤΟ ΣΥΜΜΕΤΟΧΗΣ ΣΤΟ ΕΡΓΟ (%)	ΣΤΟΙΧΕΙΟ ΤΕΚΜΗΡΙΩΣΗΣ (τύπος & ημ/μία)														
3.	<p>Να διαθέτει ανθρώπινο δυναμικό και πόρους ικανούς και αξιόπιστους για να φέρει σε πέρας επιτυχώς τις απαιτήσεις του Έργου, σε όρους απαιτούμενης εξειδίκευσης, επαγγελματικών προσόντων και εμπειρίας. Συγκεκριμένα απαιτείται κατ' ελάχιστον:</p> <ul style="list-style-type: none"> • Το 30% του ανθρωποχρόνου που θα διατεθεί για το Έργο να καλύπτεται από υπαλλήλους του υποψηφίου Αναδόχου, [δηλ. (ΜΕΡΙΚΟ ΣΥΝΟΛΟ της § 3.1) ≥ (30% του συνολικά προσφερομένου ανθρωποχρόνου)]. • Να διατεθεί Ομάδα Έργου που απαρτίζεται από μέλη με ειδικότητες, επαγγελματικά προσόντα, ακαδημαϊκή εκπαίδευση και εμπειρία, η οποία είναι σχετική με την ολοκλήρωση όλων των απαιτήσεων του φυσικού αντικείμενου του Έργου σε όλον τον κύκλο ζωής του <p>Ο υποψήφιος Ανάδοχος οφείλει να αποδείξει την ανωτέρω ελάχιστη προϋπόθεση συμμετοχής, καταθέτοντας με την προσφορά του (εντός του Φακέλου Δικαιολογητικών) τα ακόλουθα στοιχεία τεκμηρίωσης:</p>																			
3.1	<p>Πίνακας των υπαλλήλων του υποψηφίου Αναδόχου που εμφανίζονται στην Κατάσταση Προσωπικού και θα συμμετέχουν στην Ομάδα Έργου, σύμφωνα με το ακόλουθο υπόδειγμα:</p>																			

A/A	Εταιρεία (σε περίπτωση Ένωσης Κοινοπραξίας)	Όνοματεπώνυμο Μέλους Ομάδας Έργου	Θέση στην Ομάδα Έργου	Ανθρωπομήνες	Ποσοστό συμμετοχής* (%)
ΜΕΡΙΚΟ ΣΥΝΟΛΟ (3.1)					
3.2	Πίνακας των στελεχών των Υπεργολάβων του υποψήφιου Αναδόχου που συμμετέχουν στην Ομάδα Έργου, σύμφωνα με το ακόλουθο υπόδειγμα:				
A/A	Επωνυμία Εταιρείας Υπεργολάβου	Όνοματεπώνυμο Μέλους Ομάδας Έργου	Θέση στην Ομάδα Έργου	Ανθρωπομήνες	Ποσοστό συμμετοχής* (%)
ΜΕΡΙΚΟ ΣΥΝΟΛΟ (3.2)					
3.3	Πίνακας των εξωτερικών συνεργατών του υποψήφιου Αναδόχου που συμμετέχουν στην Ομάδα Έργου, σύμφωνα με το ακόλουθο υπόδειγμα:				
A/A	Όνοματεπώνυμο Μέλους Ομάδας Έργου	Θέση στην Ομάδα Έργου	Ανθρωπομήνες	Ποσοστό συμμετοχής* (%)	
ΜΕΡΙΚΟ ΣΥΝΟΛΟ (3.3)					
<p>*ως Ποσοστό Συμμετοχής του Μέλους ορίζεται το ηλικίο των ανθρωπομηνών του δια των συνολικών προσφερόμενων ανθρωπομηνών (άθροισμα των μερικών συνόλων 3.1, 3.2, 3.3)</p> <p>Ο υποψήφιος Ανάδοχος, συμπληρωματικά με τον ανωτέρω Πίνακα, θα πρέπει να καταθέσει δηλώσεις συνεργασίας των εξωτερικών συνεργατών.</p>					
3.4	Αναλυτικά Βιογραφικά Σημειώματα όλων των μελών της Ομάδας Έργου από τα οποία να αποδεικνύεται ευθέως και χωρίς άλλη αναγκαία πληροφορία ή διευκρίνιση, ή εξειδίκευση, τα επαγγελματικά προσόντα και η εμπειρία τους σχετικά με τις απαιτήσεις που αναλαμβάνει, όπως προκύπτει από τον ρόλο που προτείνεται να συμμετέχει στην Ομάδα Έργου.				
4.	Να έχει κύκλο εργασιών για κάθε <u>διαχειριστική χρήση των ετών 2015-2016-2017</u> μεγαλύτερο από τον προϋπολογισμό του έργου. Σε περίπτωση που ο υποψήφιος Ανάδοχος δραστηριοποιείται για χρονικό διάστημα μικρότερο των τριών διαχειριστικών χρήσεων, τότε ο συνολικός κύκλος εργασιών για όσες διαχειριστικές χρήσεις δραστηριοποιούνται, θα πρέπει να είναι μεγαλύτερος από το 300 % του προϋπολογισμού του Έργου.				
4.1	Ο υποψήφιος Ανάδοχος, σύμφωνα με την περί εταιρειών νομοθεσία της χώρας όπου είναι εγκατεστημένος, υποβάλλει Ισολογισμούς των <u>διαχειριστικών χρήσεων των ετών 2015-2016-2017</u> , σε περίπτωση που υποχρεούται στην έκδοση Ισολογισμών ή				

	Δήλωση του συνολικού ύψους του ετήσιου κύκλου εργασιών, σε περίπτωση που δεν υποχρεούται στην έκδοση Ισολογισμών ή δεν έχει εκδοθεί κατά την ημερομηνία υποβολής των προσφορών.
--	---

ΔΙΕΥΚΡΙΝΙΣΕΙΣ

1.	Η αρμόδια Επιτροπή δύναται να ζητήσει από τον υποψήφιο Ανάδοχο διευκρινίσεις επί των ανωτέρω στοιχείων τεκμηρίωσης, ο οποίος υποχρεούται να τα υποβάλει επί ποινή αποκλεισμού εντός τριών (3) εργάσιμων ημερών από τη λήψη του σχετικού αιτήματος.
2.	Ο υποψήφιος Ανάδοχος μπορεί να υποβάλλει εκτός των ανωτέρω στοιχείων τεκμηρίωσης και κάθε άλλο στοιχείο τεκμηρίωσης της επάρκειάς του.
3.	Σε περίπτωση που ο υποψήφιος Ανάδοχος αποτελεί Ένωση / Κοινοπραξία: - τα απαιτούμενα στην παρούσα παράγραφο στοιχεία τεκμηρίωσης πρέπει να υποβάλλονται ανάλογα με τη φύση τους χωριστά για κάθε Μέλος της Ένωσης / Κοινοπραξίας ή συγκεντρωτικά για την Ένωση / Κοινοπραξία - επιτρέπεται η μερική κάλυψη των προϋποθέσεων από τα Μέλη της, αρκεί όμως συνολικά να καλύπτονται όλες.
4.	Αν ο υποψήφιος Ανάδοχος δραστηριοποιείται για χρονικό διάστημα μικρότερο των τριών (3) διαχειριστικών χρήσεων, καταθέτει τα στοιχεία τεκμηρίωσης της χρηματοοικονομικής του ικανότητας για το χρονικό διάστημα της λειτουργίας του.
5.	Στοιχεία τεκμηρίωσης που εκδίδονται σε γλώσσα άλλη, εκτός της ελληνικής, θα συνοδεύονται υποχρεωτικά από επίσημη μετάφρασή τους στην Ελληνική γλώσσα.

Τα στοιχεία τεκμηρίωσης δύναται να είναι τιμολόγια, συμβάσεις έργου, βεβαιώσεις καλής εκτέλεσης ή Υπεύθυνες Δηλώσεις και γίνονται δεκτά με την προσκόμιση απλών ευανάγνωστων φωτοαντιγράφων εκ του πρωτοτύπου.

Η τεκμηρίωση θα πρέπει να γίνει, **επί ποινή αποκλεισμού**, μέσω Καταλόγου Έργων που θα περιλαμβάνει **αποκλειστικά και μόνο** τα αντίστοιχα έργα, για τα οποία απαιτείται η εμπειρία και η ειδική τεχνική ικανότητα και επάρκεια που αναφέρονται ανωτέρω **και όχι** το σύνολο των έργων της επαγγελματικής δραστηριότητας των υποψηφίων αναδόχων.

Ο υποψήφιος Ανάδοχος οφείλει να δηλώσει στο τυποποιημένο έντυπο ΕΕΕΣ-ΕΕΕΠ, ότι καλύπτει τις ανωτέρω ελάχιστες προϋποθέσεις συμμετοχής

Σε περίπτωση που ο υποψήφιος στηρίζεται στις ικανότητες άλλων οικονομικών φορέων, κάθε τρίτος φορέας που δανείζει εμπειρία, οφείλει να υποβάλει ξεχωριστό ΕΕΕΣ. Ειδικά στο Μέρος IV «Κριτήρια Επιλογής» του ΕΕΕΣ συμπληρώνονται τα πεδία εκείνα για τα οποία δανείζει την εμπειρία.

Γ.1.2.1.2 Τεχνική Προσφορά

Συντάσσεται συμπληρώνοντας την αντίστοιχη ειδική ηλεκτρονική φόρμα του συστήματος. Στη συνέχεια, το σύστημα παράγει σχετικό ηλεκτρονικό αρχείο, σε μορφή pdf, το οποίο υπογράφεται ψηφιακά και υποβάλλεται από τον προσφέροντα. Τα στοιχεία που περιλαμβάνονται στην ειδική ηλεκτρονική φόρμα του συστήματος και του παραγόμενου ψηφιακά υπογεγραμμένου ηλεκτρονικού αρχείου πρέπει να ταυτίζονται. Σε αντίθετη περίπτωση, το σύστημα παράγει σχετικό μήνυμα και ο προσφέρων καλείται να παράγει εκ νέου το ηλεκτρονικό αρχείο pdf.



Εφόσον οι τεχνικές προδιαγραφές δεν έχουν αποτυπωθεί στο σύνολό τους στις ειδικές ηλεκτρονικές φόρμες του συστήματος, ο προσφέρων επισυνάπτει ψηφιακά υπογεγραμμένα τα σχετικά ηλεκτρονικά αρχεία.

Η υποβολή της Τεχνικής Προσφοράς θα πρέπει να περιέχει τα παρακάτω στοιχεία:

A/A	Τίτλος ενότητας / υπο ενότητας της τεχνικής προσφοράς	Σύμφωνα με παραγράφους
1	Κριτήρια προσέγγισης και μεθοδολογίας υλοποίησης του έργου	
1.1	Κατανόηση των απαιτήσεων και ιδιαιτεροτήτων του έργου	A.1 - A.3
1.2	Μεθοδολογία υλοποίησης Έργου. Εργαλεία Υποστήριξης	A.4
1.3	Χρονοδιάγραμμα και αλληλουχία φάσεων/ σταδίων, εφικτότητα υλοποίησης	A.2
1.4	Ποιότητα – Οργάνωση Παραδοτέων	A.2
2	Οργάνωση Έργου	
2.1	Οργάνωση και Λειτουργία Ομάδας Έργου, Επικοινωνία με Αναθέτουσα	A.4

Επίσης ο φάκελος «ΤΕΧΝΙΚΗ ΠΡΟΣΦΟΡΑ» πρέπει να περιέχει οποιοδήποτε επιπλέον στοιχείο τεκμηριώνει πληρέστερα την Προσφορά του υποψήφιου Αναδόχου και απαντά στις επιμέρους απαιτήσεις που τίθενται στην παρούσα Διακήρυξη, αλλά και στα αντίστοιχα κριτήρια αξιολόγησης.

Γ.1.2.2 Περιεχόμενα (υπο)φακέλου «ΟΙΚΟΝΟΜΙΚΗ ΠΡΟΣΦΟΡΑ»

Στον (υπο)φάκελο με την ένδειξη «Οικονομική Προσφορά» περιλαμβάνεται η οικονομική προσφορά του οικονομικού φορέα.

Η Οικονομική Προσφορά υποβάλλεται ηλεκτρονικά επί ποινή απορρίψεως στον (υπο)φάκελο «Οικονομική Προσφορά».

Η Οικονομική Προσφορά συντάσσεται συμπληρώνοντας την αντίστοιχη ηλεκτρονική πλατφόρμα του συστήματος. Στη συνέχεια, το σύστημα παράγει σχετικό ηλεκτρονικό αρχείο, σε μορφή pdf, το οποίο υπογράφεται ψηφιακά και υποβάλλεται από τον προσφέροντα. Τα στοιχεία που περιλαμβάνονται στην ειδική ηλεκτρονική φόρμα του συστήματος και του παραγόμενου ψηφιακά υπογεγραμμένου ηλεκτρονικού αρχείου πρέπει να ταυτίζονται. Σε αντίθετη περίπτωση, το σύστημα παράγει σχετικό μήνυμα και ο προσφέρων καλείται να παράγει εκ νέου το ηλεκτρονικό αρχείο pdf.

Εφόσον η οικονομική προσφορά δεν έχει αποτυπωθεί στο σύνολό της στις ειδικές ηλεκτρονικές φόρμες του συστήματος, ο προσφέρων επισυνάπτει ψηφιακά υπογεγραμμένα τα σχετικά ηλεκτρονικά αρχεία.

Κατά την υποβολή της οικονομικής προσφοράς υποχρεωτικά θα προκύπτουν τα οριζόμενα στον Πίνακα Οικονομικής Προσφοράς του ΠΑΡΑΡΤΗΜΑΤΟΣ C2, επί ποινή αποκλεισμού:



-Στην Οικονομική Προσφορά αναγράφεται η τιμή και ο τρόπος πληρωμής, όπως ορίζεται κατωτέρω:

Γ.1.2.2.1 Τιμές

- Οι τιμές θα πρέπει να δίδονται σε ΕΥΡΩ και θα αναγράφονται δε ολογράφως και αριθμητικώς.
- Προσφορές που δεν δίνουν τις τιμές σε ΕΥΡΩ ή που καθορίζουν σχέση ΕΥΡΩ προς ξένο νόμισμα θα απορρίπτονται ως απαράδεκτες.
- Η αναγραφή της τιμής σε ΕΥΡΩ, μπορεί να γίνεται με δύο ή και περισσότερα δεκαδικά ψηφία (άνευ ορίου), εφόσον χρησιμοποιείται σε ενδιάμεσους υπολογισμούς. Το γενικό σύνολο στρογγυλοποιείται σε δυο δεκαδικά ψηφία, προς τα άνω εάν το τρίτο δεκαδικό ψηφίο είναι ίσο ή μεγαλύτερο του πέντε και προς τα κάτω εάν είναι μικρότερο του πέντε.
- Εφόσον από την προσφορά δεν προκύπτει με σαφήνεια η προσφερόμενη τιμή ή δεν δίδεται ενιαία τιμή για ολόκληρη την προσφερόμενη ποσότητα, η προσφορά απορρίπτεται ως απαράδεκτη.
- Προσφορές που θέτουν όρο αναπροσαρμογής της τιμής απορρίπτονται ως απαράδεκτες.
- Οι τιμές θα δίνονται ως εξής:
 - I. Τιμή μονάδος σε ΕΥΡΩ συμπεριλαμβανομένων των νόμιμων κρατήσεων ως ισχύουν.
 - II. Ποσοστό ΦΠΑ επί τοις εκατό, της ανωτέρω τιμής (Σε περίπτωση που αναφέρεται εσφαλμένος Φ.Π.Α αυτός θα διορθώνεται από την Υπηρεσία.)
- Εάν στο διαγωνισμό οι προσφερόμενες τιμές είναι υπερβολικά χαμηλές θα εξετάζονται λεπτομερώς οι προσφορές πριν την έκδοση απόφασης κατακύρωσης. Για τον σκοπό αυτό θα ζητηθούν από τον προσφέροντα να παρασχεθούν εγγράφως οι αναγκαίες διευκρινίσεις σχετικά με τον οικονομικό χαρακτήρα της διαδικασίας κατασκευής ή τις τεχνικές λύσεις που έχουν επιλεγεί ή τις εξαιρετικά ευνοϊκές συνθήκες που διαθέτει ο προσφέρων για την παροχή των υπηρεσιών - προμήθεια ειδών ή την πρωτοτυπία των προτεινομένων υπηρεσιών-προμηθειών τις οποίες επαληθεύει πριν την απόρριψη της προσφοράς.
- Η Υπηρεσία διατηρεί το δικαίωμα να ζητήσει από τους συμμετέχοντες στοιχεία απαραίτητα για την τεκμηρίωση των προσφερομένων τιμών, οι δε προσφέροντες υποχρεούνται να παρέχουν αυτά.

Γ.1.2.3 Τρόπος πληρωμής - Κρατήσεις

Η καταβολή του Συμβατικού Τιμήματος του Έργου **θα γίνεται, κατ' επιλογή του Προσφέροντος** (πρέπει να δηλωθεί στην προσφορά του), **με έναν από τους παρακάτω τρόπους:**

α) Το 100/% του Συμβατικού Τιμήματος, μετά την οριστική ποιοτική και ποσοτική παραλαβή του Έργου.

β) Με τη χορήγηση έντοκης προκαταβολής μέχρι ποσοστού 20% της συμβατικής αξίας χωρίς Φ.Π.Α., μετά την υπογραφή της Σύμβασης, με την κατάθεση ισόποσης εγγύησης προκαταβολής η οποία θα καλύπτει τη διαφορά μεταξύ του ποσού της εγγύησης καλής



εκτέλεσης και του ποσού της καταβαλλόμενης προκαταβολής, σύμφωνα με τα οριζόμενα στο άρθρο 72§1 περ. δ του ν. 4412/2016 και την καταβολή του υπολοίπου μετά την οριστική παραλαβή των υπηρεσιών.

Η παραπάνω προκαταβολή θα είναι έντοκη. Κατά την εξόφληση θα παρακρατείται τόκος επί της εισπραχθείσας προκαταβολής και για το χρονικό διάστημα υπολογιζόμενου από την ημερομηνία λήψεως μέχρι την ημερομηνία οριστικής και ποιοτικής παραλαβής. Για τον υπολογισμό του τόκου θα λαμβάνεται υπόψη το ύψος του επιτοκίου των εντόκων γραμματίων του Δημοσίου 12μηνης διάρκειας που θα ισχύει κατά την ημερομηνία λήψης της προκαταβολής προσαυξημένο κατά 0,25 ποσοστιαίες μονάδες το οποίο θα παραμένει σταθερό μέχρι την εξάντληση του ποσού της χορηγηθείσας προκαταβολής.

Υ) Το 40% του Συμβατικού Τιμήματος με την επιτυχή ολοκλήρωση της Φάσης 1, και την καταβολή του υπολοίπου μετά την οριστική ποιοτική και ποσοτική παραλαβή του Έργου.

Η πληρωμή του συμβατικού τιμήματος θα γίνεται με την προσκόμιση των νόμιμων παραστατικών και δικαιολογητικών που προβλέπονται από τις διατάξεις του άρθρου 200 παρ. 5 του ν. 4412/2016, καθώς και κάθε άλλου δικαιολογητικού που τυχόν ήθελε ζητηθεί από τις αρμόδιες υπηρεσίες που διενεργούν τον έλεγχο και την πληρωμή.

Ο Ανάδοχος οφείλει να εκδίδει τα ανάλογα φορολογικά στοιχεία στα κάτωθι στοιχεία:

Επωνυμία : ΕΘΝΙΚΟΣ ΟΡΓΑΝΙΣΜΟΣ ΠΑΡΟΧΗΣ ΥΠΗΡΕΣΙΩΝ ΥΓΕΙΑΣ
(Ε.Ο.Π.Υ.Υ.)
Α.Φ.Μ. : 997478553
Δ.Ο.Υ. : Αμαρουσίου
Διεύθυνση : Απ. Παύλου 12
Τ.Κ. : 151 23 Μαρούσι

- Η πληρωμή θα πραγματοποιείται με χρηματικό ένταλμα που θα εκδοθεί στο όνομα του δικαιούχου, κατόπιν υποβολής των νόμιμων δικαιολογητικών που προβλέπονται από τις ισχύουσες διατάξεις κατά το χρόνο πληρωμής και σε χρόνο προσδιορισμένο από την αναγκαία διοικητική διαδικασία για έκδοση του σχετικού χρηματικού εντάλματος και ύστερα από θεώρηση του από την αρμόδια Υπηρεσία του Ελεγκτικού Συνεδρίου (κατά την πρώτη πληρωμή).
- Τον Ανάδοχο βαρύνουν οι αμοιβές και ασφαλιστικές εισφορές για την εργασία του προσωπικού του και των συνεργατών του καθώς και οι νόμιμες κρατήσεις.
- Ο Ανάδοχος βαρύνεται με τις νόμιμες κρατήσεις
- Με τις διατάξεις του άρθρου 64 του Ν 4172-2013, στον ανάδοχο που θα αναδειχθεί επιβάλλεται παρακράτηση φόρου εισοδήματος, ο οποίος υπολογίζεται στο καθαρό ποσό της αξίας των αγαθών, για πληρωτέα ποσά άνω των 150,00 €

Γ.1.2.4 Επισήμανση

Επισημαίνεται ότι:

- 1.2.4.1** Περιπτώσεις προσφορών που παρουσιάζουν αποκλίσεις από τους απαράβατους όρους της Δ/ξης συνεπάγονται απόρριψη των προσφορών.
- 1.2.4.2** Αντιπροσφορές δεν γίνονται δεκτές και απορρίπτονται ως απαράδεκτες.

1.2.4.3 Διευκρινίσεις που δίνονται από τους προσφέροντες οποτεδήποτε μετά την λήξη χρόνου κατάθεσης των προσφορών τους δεν γίνονται δεκτές και απορρίπτονται ως απαράδεκτες.

1.2.4.4 Μετά την κατάθεση της προσφοράς, επί νομίμως υποβληθέντων δικαιολογητικών οι διαγωνιζόμενοι παρέχουν διευκρινίσεις μόνο όταν αυτές ζητούνται από αρμόδιο όργανο είτε κατά την ενώπιόν του διαδικασία, είτε κατόπιν εγγράφου της Υπηρεσίας, μετά την σχετική γνωμοδότηση του οργάνου. Από τις διευκρινίσεις, οι οποίες παρέχονται, σύμφωνα με τα παραπάνω, λαμβάνονται υπόψη μόνο εκείνες που αναφέρονται στα σημεία για τα οποία υποβλήθηκε σχετικό αίτημα από το αρμόδιο όργανο.

1.2.4.5 Εναλλακτικές προσφορές δεν γίνονται δεκτές και απορρίπτονται.

Γ.2 Ηλεκτρονική αποσφράγιση προσφορών – Ηλεκτρονική αξιολόγηση προσφορών

Γ.2.1 Ηλεκτρονική αποσφράγιση προσφορών

Η ηλεκτρονική αποσφράγιση των προσφορών γίνεται (3) εργάσιμες μέρες μετά την καταληκτική ημερομηνία υποβολής των προσφορών, ήτοι **Τρίτη 11/12/2018 και ώρα 10:00 π.μ.**, μέσω των αρμόδιων πιστοποιημένων στο σύστημα οργάνων της Αναθέτουσας Αρχής, εφαρμοζόμενων κατά τα λοιπά των κείμενων διατάξεων για την ανάθεση δημοσίων συμβάσεων και διαδικασιών.

Κατά την προαναφερόμενη ημερομηνία και ώρα γίνεται αποσφράγιση μόνο των ηλεκτρονικών (υπο)φακέλων «Δικαιολογητικά Συμμετοχής-Τεχνική Προσφορά». Οι ηλεκτρονικοί (υπο)φάκελοι των οικονομικών προσφορών αποσφραγίζονται ηλεκτρονικά σε ημερομηνία και ώρα που θα ορίσει η αναθέτουσα αρχή.

Αμέσως μετά την ηλεκτρονική αποσφράγιση των (υπο)φακέλων «Δικαιολογητικά Συμμετοχής – Τεχνική Προσφορά», οι συμμετέχοντες στο διαγωνισμό θα έχουν ηλεκτρονική πρόσβαση στο περιεχόμενο των προσφορών που αποσφραγίσθηκαν. Ομοίως, μετά την ηλεκτρονική αποσφράγιση των (υπο)φακέλων «Οικονομική Προσφορά», οι προσφέροντες των οποίων οι οικονομικές προσφορές αποσφραγίσθηκαν, θα έχουν ηλεκτρονική πρόσβαση στο περιεχόμενο των προσφορών που αποσφραγίσθηκαν προκειμένου να λαμβάνουν γνώση των τιμών που προσφέρθηκαν.

Γ.2.2 Διαδικασία ηλεκτρονικής αξιολόγησης προσφορών

Μετά την ηλεκτρονική αποσφράγιση των προσφορών η Αναθέτουσα Αρχή προβαίνει στην αξιολόγηση αυτών, σύμφωνα με όσα ορίζονται στο ΠΑΡΑΡΤΗΜΑ C1, της παρούσης το οποίο αποτελεί αναπόσπαστο τμήμα αυτής, μέσω των αρμόδιων πιστοποιημένων στο Σύστημα οργάνων της, εφαρμοζόμενων κατά τα λοιπά των κειμένων διατάξεων για την ανάθεση δημοσίων συμβάσεων και των διαδικασιών της κατά περίπτωση Αναθέτουσας Αρχής.

Συγκεκριμένα μέσα από το Σύστημα ιδίως:

Η αρμόδια επιτροπή αξιολόγησης του διαγωνισμού, που έχει ορισθεί από την αναθέτουσα αρχή και τα μέλη της, πιστοποιημένοι χρήστες του συστήματος, προβαίνει στη διαδικασία ελέγχου και αξιολόγησης των κατά περίπτωση φακέλων και υποφακέλων των προσφορών.



Η αρμόδια επιτροπή αξιολόγησης του διαγωνισμού συντάσσει και υπογράφει τα κατά περίπτωση πρακτικά αξιολόγησης των φακέλων και υποφακέλων των προσφορών.

Η αναθέτουσα αρχή εκδίδει τις σχετικές αποφάσεις επί της αξιολόγησης των ηλεκτρονικών προσφορών (Δικαιολογητικών συμμετοχής-Τεχνική Προσφορά-Οικονομική Προσφορά).

Οι συμμετέχοντες στο διαγωνισμό ενημερώνονται για την αποδοχή ή την απόρριψη της προσφοράς τους.

Η επιτροπή αξιολόγησης διαγωνισμού ή άλλοι πιστοποιημένοι χρήστες από την αναθέτουσα αρχή του διαγωνισμού απευθύνουν αιτήματα στους συμμετέχοντες χρήστες – προσφέροντες για παροχή διευκρινίσεων επί υποβληθέντων δικαιολογητικών και οι χρήστες – προσφέροντες παρέχουν τις διευκρινίσεις εντός των κατά περίπτωση προθεσμιών που τους ορίζονται. Επίσης κατά την κρίση της ζητά τα απαραίτητα δείγματα των προς προμήθεια αγαθών.

Γ.3 Διαδικασία ανάδειξης μειοδότη - Κατακύρωση

Μετά την αξιολόγηση των προσφορών, ο προσφέρων στον οποίο πρόκειται να γίνει η κατακύρωση, εντός προθεσμίας είκοσι (20) ημερών από τη σχετική ειδοποίηση που του αποστέλλεται ηλεκτρονικά, υποβάλλει ηλεκτρονικά μέσω του συστήματος, σε μορφή αρχείου. pdf και σε φάκελο με σήμανση «Δικαιολογητικά Κατακύρωσης», τα δικαιολογητικά που απαιτούνται κατά περίπτωση και αναφέρονται στις παραγράφους 4.1 και 4.2. Τα δικαιολογητικά προσκομίζονται από τον προσφέροντα εντός τριών (3) εργάσιμων ημερών από την ηλεκτρονική υποβολή και σε έντυπη μορφή (πρωτότυπο ή ακριβές αντίγραφο) στην αρμόδια υπηρεσία (με διαβιβαστικό όπου θα αναφέρονται αναλυτικά τα προσκομιζόμενα δικαιολογητικά).

Γ.4 Δικαιολογητικά του προσφέροντος στον οποίο πρόκειται να γίνει η ανάθεση

A) Προς απόδειξη ότι οι προσφέροντες οικονομικοί φορείς πληρούν τα κριτήρια του άρθρου Γ.1.2.1.1. γ «Ελάχιστες Προϋποθέσεις Συμμετοχής», **προσκομίζουν επί ποινή αποκλεισμού όλα τα σχετικά στοιχεία τεκμηρίωσης.**

B) Επί πλέον, προσκομίζουν τα κάτωθι δικαιολογητικά:

Γ.4.1 ΟΙ ΈΛΛΗΝΕΣ ΠΟΛΙΤΕΣ:

α. Απόσπασμα ποινικού μητρώου **έκδοσης του τελευταίου εξαμήνου** από την ημερομηνία υποβολής των δικαιολογητικών κατακύρωσης, από το οποίο να προκύπτει ότι δεν έχουν καταδικαστεί με αμετάκλητη δικαστική απόφαση για*:

α) τα αδικήματα που προβλέπονται στο άρθρο 73 παρ. 1 του Ν. 4412/2016, ΦΕΚ 147/Α/8-08-2016 όπως αυτός ισχύει,

β) αδίκημα σχετικό με την άσκηση της επαγγελματικής τους δραστηριότητας.



Υπόχρεοι στην προσκόμιση του ως άνω αποσπάσματος ποινικού μητρώου είναι:

- φυσικά πρόσωπα
- διαχειριστές ΕΠΕ, ΙΚΕ, ΟΕ και ΕΕ
- διευθύνων σύμβουλος και όλα τα μέλη του Διοικητικού Συμβουλίου ΑΕ
- σε κάθε άλλη περίπτωση νομικού προσώπου, οι διαχειριστές και νόμιμοι εκπρόσωποί του.

**Εφόσον στο ποινικό μητρώο αναφέρονται αδικήματα για τα οποία δεν προκύπτει σαφώς αν ανήκουν σε αυτά που κατά την παρούσα διακήρυξη προκαλούν τον αποκλεισμό του προσφέροντος, οφείλει αυτός να υποβάλει ένορκη δήλωση περί της φύσης των αδικημάτων*

- β.** Πιστοποιητικό που εκδίδεται από αρμόδια κατά περίπτωση αρχή, από το οποίο να προκύπτει ότι κατά την ημερομηνία της ως άνω ειδοποίησης, είναι ενήμεροι ως προς τις υποχρεώσεις τους που αφορούν:
- και ως προς τις φορολογικές υποχρεώσεις τους και
 - τις εισφορές κοινωνικής ασφάλισης (κύριας και επικουρικής) ως εξής:
 - Τα φυσικά πρόσωπα για τους ίδιους και το προσωπικό που τυχόν απασχολούν
 - Οι ομόρρυθμες (ΟΕ) όλων των μελών και του προσωπικού
 - Οι ετερόρρυθμες εταιρείες (ΕΕ) μόνο των ομόρρυθμων μελών και του προσωπικού
 - Οι εταιρείες περιορισμένης ευθύνης (ΕΠΕ) και οι ιδιωτικές κεφαλαιουχικές εταιρείες (Ι.Κ.Ε.) των διαχειριστών και του προσωπικού
 - Οι Ανώνυμες εταιρείες (ΑΕ) μόνο για το προσωπικό που απασχολούν
- γ.** Πιστοποιητικό αρμόδιας δικαστικής ή διοικητικής αρχής, έκδοσης του τελευταίου εξαμήνου, πριν από την κοινοποίηση της ως άνω ειδοποίησης, από το οποίο να προκύπτει ότι δεν τελούν σε πτώχευση και, επίσης, ότι δεν τελούν σε διαδικασία κήρυξης πτώχευσης.
Σε περίπτωση εγκατάστασής τους στην αλλοδαπή, τα δικαιολογητικά των παραπάνω περιπτώσεων εκδίδονται με βάση την ισχύουσα νομοθεσία της χώρας που είναι εγκατεστημένοι, από την οποία και εκδίδεται το σχετικό πιστοποιητικό.
- δ.** Πιστοποιητικό αρμόδιας αρχής ή ισοδύναμο πιστοποιητικό της χώρας εγκατάστασης, με το οποίο να πιστοποιείται η εγγραφή του υποψήφιου Αναδόχου στα μητρώα του οικείου Επιμελητηρίου/Επαγγελματικού Μητρώου και το ειδικό επάγγελμά του (ή βεβαίωση αρμόδιας αρχής με την οποία να πιστοποιείται η άσκηση του επαγγέλματός του).
- ε.** Πιστοποιητικό αρμόδιας αρχής ή, σε περίπτωση απουσίας σχετικού μητρώου, ένορκη βεβαίωση του νομίμου εκπροσώπου ενώπιον συμβολαιογράφου ότι δεν έχουν επιβληθεί σε βάρος του οικονομικού φορέα, μέσα σε χρονικό διάστημα δύο (2) ετών πριν από την ημερομηνία λήξης της προθεσμίας υποβολής προσφοράς ή αίτησης συμμετοχής: αα) τρεις (3) πράξεις επιβολής προστίμου από τα αρμόδια ελεγκτικά όργανα του Σώματος Επιθεώρησης Εργασίας για παραβάσεις της εργατικής νομοθεσίας που χαρακτηρίζονται, σύμφωνα με την υπουργική απόφαση 2063/Δ1632/2011 (Β' 266), όπως εκάστοτε ισχύει, ως «υψηλής» ή «πολύ υψηλής» σοβαρότητας, οι οποίες προκύπτουν αθροιστικά



από τρεις (3) διενεργηθέντες ελέγχους, ή ββ) δύο (2) πράξεις επιβολής προστίμου από τα αρμόδια ελεγκτικά όργανα του Σώματος Επιθεώρησης Εργασίας για παραβάσεις της εργατικής νομοθεσίας που αφορούν την αδήλωτη εργασία, οι οποίες προκύπτουν αθροιστικά από δύο (2) διενεργηθέντες ελέγχους.

Γ.4.2 ΟΙ ΑΛΛΟΔΑΠΟΙ:

- α.** Απόσπασμα ποινικού μητρώου ή ισοδύναμου εγγράφου αρμόδιας διοικητικής ή δικαστικής αρχής της χώρας εγκατάστασής τους, έκδοσης του τελευταίου τριμήνου, πριν από την κοινοποίηση της ως άνω ειδοποίησης από το οποίο να προκύπτει ότι δεν έχουν καταδικασθεί με αμετάκλητη δικαστική απόφαση για κάποιο από τα αδικήματα της περίπτωσης α της ως άνω παραγράφου Γ.4.1.
- β.** Πιστοποιητικό της κατά περίπτωση αρμόδιας δικαστικής ή διοικητικής αρχής της χώρας εγκατάστασής τους, έκδοσης του τελευταίου εξαμήνου πριν από την κοινοποίηση της ως άνω ειδοποίησης, από το οποίο να προκύπτει ότι δεν τελούν σε πτώχευση, σε διαδικασία κήρυξης σε πτώχευση ή υπό άλλη ανάλογη κατάσταση ή διαδικασία.
- γ.** Πιστοποιητικό της κατά περίπτωση αρμόδιας δικαστικής ή διοικητικής αρχής της χώρας εγκατάστασής τους, από το οποίο να προκύπτει ότι κατά την ημερομηνία της ως άνω ειδοποίησης, είναι ενήμεροι ως προς τις υποχρεώσεις τους που αφορούν τις εισφορές κοινωνικής ασφάλισης (κύριας και επικουρικής) και ως προς τις φορολογικές υποχρεώσεις τους.

Γ.4.3 ΤΑ ΝΟΜΙΚΑ ΠΡΟΣΩΠΑ ΗΜΕΔΑΠΑ Ή ΑΛΛΟΔΑΠΑ:

- α.** Τα παραπάνω δικαιολογητικά των παραγράφων Γ.4.1 και Γ.4.2 αντίστοιχα.
- β.** Πιστοποιητικό αρμόδιας δικαστικής ή διοικητικής αρχής, έκδοσης του τελευταίου εξαμήνου, πριν από την κοινοποίηση της ως άνω ειδοποίησης από το οποίο να προκύπτει ότι δεν τελούν υπό κοινή εκκαθάριση του κ.ν. 2190/1920, όπως εκάστοτε ισχύει, ή άλλες ανάλογες καταστάσεις (μόνο για αλλοδαπά νομικά πρόσωπα) και, επίσης, ότι δεν τελούν υπό διαδικασία έκδοσης απόφασης κοινής εκκαθάρισης του ανωτέρω νομοθετήματος ή υπό άλλες ανάλογες καταστάσεις (μόνο για αλλοδαπά νομικά πρόσωπα).
 - ✓ Επί ημεδαπών ανωνύμων εταιρειών τα προαναφερόμενα πιστοποιητικά της εκκαθάρισης, εκδίδονται, όσον αφορά στην κοινή εκκαθάριση από την αρμόδια Υπηρεσία της Νομαρχιακής Αυτοδιοίκησης, στο μητρώο Ανωνύμων Εταιρειών της οποίας είναι εγγεγραμμένη η συμμετέχουσα στο διαγωνισμό Α.Ε., σύμφωνα με τις διατάξεις των άρθρων 7α.1.ια' και 7β.12 του κ.ν. 2190/1920, όπως εκάστοτε ισχύει.
 - ✓ Επί ημεδαπών εταιρειών περιορισμένης ευθύνης και προσωπικών εταιρειών (Ο.Ε. και Ε.Ε.) το πιστοποιητικό της εκκαθάρισης, εκδίδεται από το αρμόδιο τμήμα του Πρωτοδικείου της έδρας της συμμετέχουσας στον διαγωνισμό επιχείρησης.
- γ.** Τα ημεδαπά νομικά πρόσωπα προσκομίζουν επιπρόσθετα:
 - ι.** αντίγραφο του καταστατικού, όπως τροποποιημένο ισχύει, νόμιμα δημοσιευμένο (μαζί με τα αντίστοιχα Φ.Ε.Κ. ίδρυσης και τις τροποποιήσεις του [για τις Α.Ε. και Ε.Π.Ε.]). Επιπλέον, επί Ανωνύμων Εταιριών, ανακοίνωση καταχώρησης στην Υπηρεσία Γ.Ε.ΜΗ. του καταστατικού της Εταιρίας (το οποίο πρέπει να προσκομίζεται κωδικοποιημένο) και της συγκρότησης του Διοικητικού της Συμβουλίου, μαζί με τα αντίστοιχα Φ.Ε.Κ. (για τις Α.Ε. και Ε.Π.Ε.), στα οποία έχουν γίνει οι σχετικές δημοσιεύσεις.



- ii. βεβαίωση της αρμόδιας κατά περίπτωση διοικητικής ή δικαστικής αρχής, από την οποία να προκύπτουν οι τυχόν μεταβολές, που έχουν επέλθει στο νομικό πρόσωπο και τα όργανα Διοίκησης αυτού.
- δ. Αντιστοιχώς, τα αλλοδαπά νομικά πρόσωπα προσκομίζουν επιπρόσθετα:**
- i. αντίγραφο του καταστατικού του νομικού προσώπου, όπως τροποποιημένο ισχύει, και των εγγράφων από τα οποία αποδεικνύεται, με βάση η νομοθεσία της χώρας όπου έχει την έδρα του, η τήρηση των προβλεπόμενων κανόνων δημοσιότητας ως προς ό,τι αφορά την ίδρυση και τις μεταβολές αυτού, καθώς και, επιπρόσθετα, για τα νομικά πρόσωπα (Α.Ε. ή άλλα) που διοικούνται από συλλογικό όργανο (Δ.Σ.), αντίγραφο της απόφασης συγκρότησης του συλλογικού οργάνου διοίκησης και των εγγράφων από τα οποία αποδεικνύεται η τήρηση, ως προς το όργανο αυτό, των αντίστοιχων κανόνων δημοσιότητας και
 - ii. βεβαίωση της αρμόδιας κατά περίπτωση αρχής της χώρας όπου έχει την έδρα του, από την οποία να προκύπτουν οι τυχόν μεταβολές που έχουν επέλθει στο νομικό πρόσωπο και τα όργανα διοίκησης αυτού.

Γ.4.4 ΟΙ ΣΥΝΕΤΑΙΡΙΣΜΟΙ:

- α. Απόσπασμα ποινικού μητρώου έκδοσης του τελευταίου τριμήνου πριν από την κοινοποίηση της ως άνω έγγραφης ειδοποίησης, ή άλλο ισοδύναμο έγγραφο αρμόδιας διοικητικής ή δικαστικής αρχής της χώρας εγκατάστασης από το οποίο να προκύπτει ότι ο πρόεδρος του Διοικητικού του Συμβουλίου δεν έχει καταδικασθεί με αμετάκλητη δικαστική απόφαση, για κάποιο από τα αδικήματα της περίπτωσης α της παραγράφου Γ.4.1.
- β. Τα δικαιολογητικά των περιπτώσεων β και γ της παραγράφου Γ.4.1, εφόσον πρόκειται για ημεδαπούς συνεταιρισμούς και των περιπτώσεων β και γ της παραγράφου Γ.4.2, εφόσον πρόκειται για αλλοδαπούς συνεταιρισμούς, αντίστοιχα, και της περίπτωσης β της παραγράφου Γ.4.3.
- γ. Βεβαίωση αρμόδιας αρχής ότι ο Συνεταιρισμός λειτουργεί νόμιμα.

Γ.4.5 ΟΙ ΕΝΩΣΕΙΣ ΕΤΑΙΡΕΙΩΝ ΠΟΥ ΥΠΟΒΑΛΟΥΝ ΚΟΙΝΗ ΠΡΟΣΦΟΡΑ:

Τα παραπάνω κατά περίπτωση δικαιολογητικά, για κάθε προσφέροντα που συμμετέχει στην Ένωση ή την κοινοπραξία, καθώς και δήλωση σύστασης ένωσης εταιρειών ή κοινοπραξίας, νόμιμα υπογεγραμμένα από τους νόμιμους εκπροσώπους, στην οποία θα φαίνεται το αντικείμενο των εργασιών του καθενός από τους συμμετέχοντες, η ποσότητα του υλικού ή το μέρος αυτού που αντιστοιχεί στον καθένα εξ αυτών επί του συνόλου της προσφοράς, ο εκπρόσωπος της ένωσης έναντι της Αναθέτουσας Αρχής) και το πρόσωπο που ενδεχομένως τον αναπληρώνει.

Εάν σε κάποια Χώρα βεβαιώνεται από οποιαδήποτε αρχή της ότι δεν εκδίδονται τα παραπάνω έγγραφα ή πιστοποιητικά, ή δεν καλύπτουν όλες τις ως άνω αναφερόμενες περιπτώσεις του παρόντος άρθρου, δύναται να αντικατασταθούν από ένορκη βεβαίωση του προσφέροντα. Εάν στη χώρα αυτή δεν προβλέπεται ούτε ένορκη βεβαίωση δύναται αυτή να αντικατασταθεί με υπεύθυνη δήλωση που γίνεται ενώπιον δικαστικής ή διοικητικής αρχής ή συμβολαιογράφου της χώρας εγκατάστασης. Στην κατά τα άνω ένορκη βεβαίωση θα δηλώνεται ότι στην συγκεκριμένη χώρα δεν εκδίδονται τα συγκεκριμένα έγγραφα και ότι δεν συντρέχουν στο συγκεκριμένο πρόσωπο οι ανωτέρω νομικές καταστάσεις.



Όταν ο Οικονομικός φορέας δεν διαθέτει ελληνικό αριθμό φορολογικού μητρώου (ΑΦΜ) υποβάλλει τη φορολογική ενημερότητα ηλεκτρονικά σε μορφή αρχείου τύπου pdf εντός είκοσι (20) ημερών από την ημερομηνία ειδοποίησής σε αυτόν και καταθέτει αυτή στην αρμόδια υπηρεσία ή την αποστέλλει ταχυδρομικά, σε έντυπη μορφή εντός τριών (3) εργάσιμων ημερών από την ημερομηνία της σχετικής ηλεκτρονικής υποβολής. Σε περίπτωση ταχυδρομικής αποστολής ως ημερομηνία κατάθεσης λογίζεται η ημερομηνία αποστολής που αποδεικνύεται από τη σφραγίδα ταχυδρομείου.

Για κάθε **δανείζοντα εμπειρία** στον προσφέροντα πρέπει να κατατεθούν όλα τα Δικαιολογητικά Κατακύρωσης, ανάλογα με την περίπτωση (ημεδαπό/ αλλοδαπό φυσικό πρόσωπο, ημεδαπό/ αλλοδαπό νομικό πρόσωπο), καθώς και **Έγγραφο δέσμευση** του νομίμου εκπροσώπου του δανείζοντος την εμπειρία, ότι για την εκτέλεση της σύμβασης θα θέσει στη διάθεση του υποψηφίου τους αναγκαίους πόρους που περιγράφονται στην τεχνική προσφορά.

Τα στοιχεία και δικαιολογητικά για την κατακύρωση της προμήθειας στον προσφέροντα υποβάλλονται από αυτόν ηλεκτρονικά σε μορφή αρχείου τύπου .pdf και προσκομίζονται (με διαβιβαστικό όπου θα αναφέρονται αναλυτικά τα προσκομιζόμενα δικαιολογητικά) κατά περίπτωση από αυτόν εντός τριών (3) εργάσιμων ημερών από την ηλεκτρονική υποβολή.

Γ.5 Απόρριψη προσφορών

- α.** Η απόρριψη Προσφοράς γίνεται με απόφαση του αρμοδίου οργάνου της Αναθέτουσα Αρχή, ύστερα από γνωμοδότηση της αρμόδιας Επιτροπής.
- β.** Η Προσφορά του υποψηφίου Αναδόχου απορρίπτεται ως απαράδεκτη σε κάθε μία ή περισσότερες από τις κάτωθι περιπτώσεις:
1. Έλλειψη δικαιώματος συμμετοχής
 2. Έλλειψη οποιουδήποτε δικαιολογητικού ή/ και παράβαση οποιασδήποτε υποχρέωσης
 3. Έλλειψη πλήρους και αιτιολογημένης τεκμηρίωσης των ελάχιστων προϋποθέσεων συμμετοχής
 4. Χρόνος ισχύος Προσφοράς μικρότερος από το ζητούμενο.
 5. Χρόνος παράδοσης Έργου μεγαλύτερος από τον προβλεπόμενο.
 6. Προσφορά που είναι αόριστη, ανεπίδεκτη εκτίμησης, υπό αίρεση ή/ και δεν προκύπτει με σαφήνεια η προσφερόμενη τιμή.
 7. Προσφορά που δεν καλύπτει πλήρως απαράβατους όρους της Διακήρυξης.
 8. Προσφορά που παρουσιάζει ουσιώδεις αποκλίσεις από τους όρους και τις τεχνικές προδιαγραφές της Διακήρυξης.
 9. Προσφορά που η **προσφερόμενη** εγγύηση είναι μικρότερης χρονικής διάρκειας από την **ελάχιστη ζητούμενη** και δεν καλύπτει το σύνολο της προσφερόμενης λύσης.
 10. Προσφορά που δεν συνοδεύεται από τη νόμιμη εγγυητική επιστολή συμμετοχής στο διαγωνισμό.
 11. Προσφορά που αφορά μόνο σε μέρος του Έργου και δεν καλύπτει το σύνολο των ζητούμενων υπηρεσιών/προϊόντων.
 12. **Υπερβολικά χαμηλή Οικονομική Προσφορά:** Ως Υπερβολικά χαμηλή θεωρείται η Οικονομική Προσφορά με συνολικό κόστος μικρότερο του 90% του προϋπολογισμού



του έργου. Πριν την απόρριψη μιας τέτοιας Προσφοράς θα ζητείται από τον υποψήφιο Ανάδοχο έγγραφη αιτιολόγηση της ανάλυσης της Οικονομικής Προσφοράς (π.χ. σχετικά με την οικονομία της μεθόδου παροχής υπηρεσίας/ τις επιλογές τεχνικές λύσεις/ τις εξαιρετικά ευνοϊκές συνθήκες υπό τις οποίες ο υποψήφιος Ανάδοχος θα παράσχει την υπηρεσία/ την πρωτοτυπία / καινοτομία της προτεινόμενης λύσης). Εάν και μετά την παροχή της ανωτέρω αιτιολόγησης οι προσφερόμενες τιμές κριθούν ως υπερβολικά χαμηλές, η Προσφορά θα απορρίπτεται.

13. Προσφορά η οποία εμφανίζει οποιοδήποτε στοιχείο του προσφερομένου κόστους σε είδος, προϊόν ή υπηρεσία, ή σε μερικό ή γενικό σύνολο σε άλλο μέρος πλην των αντιτύπων της Οικονομικής Προσφοράς.
14. Προσφορά που το συνολικό της τίμημα υπερβαίνει τον προϋπολογισμό του Έργου.

γ. Η Αναθέτουσα Αρχή επιφυλάσσεται του δικαιώματος να απορρίψει, ανεξάρτητα από το στάδιο που βρίσκεται ο Διαγωνισμός, Προσφορά υποψηφίου Αναδόχου για την οποία προκύπτει ότι συντρέχουν λόγοι απόρριψης ή λόγοι αποκλεισμού του Υποψηφίου, σύμφωνα με τα οριζόμενα στην παρούσα.

ΤΕΚΜΗΡΙΩΣΗ ΜΗ ΥΠΟΔΙΑΙΡΕΣΗΣ ΤΗΣ ΣΥΜΒΑΣΗΣ ΣΕ ΤΜΗΜΑΤΑ

Στην παρούσα σύμβαση δεν είναι εφικτή η υποδιαίρεση ούτε σε ποσοτική βάση, ώστε το μέγεθος των επιμέρους συμβάσεων να αντιστοιχεί καλύτερα στις δυνατότητες των ΜΜΕ, ούτε σε ποιοτική βάση, καθότι δεν υφίστανται επιμέρους εξειδικεύσεις ή διαδοχικές φάσεις των σχεδίων δράσης που να καθιστούν κάτι τέτοιο εφικτό.

Γ.6 Ηλεκτρονική αποσφράγιση φακέλου «ΔΙΚΑΙΟΛΟΓΗΤΙΚΑ ΚΑΤΑΚΥΡΩΣΗΣ»

Η ηλεκτρονική αποσφράγιση του φακέλου «Δικαιολογητικά κατακύρωσης» του προσφέροντος στον οποίο πρόκειται να γίνει η κατακύρωση γίνεται δύο εργάσιμες ημέρες μετά και την προσκόμιση των δικαιολογητικών σε έντυπη μορφή, ύστερα από σχετική ειδοποίηση των συμμετεχόντων που δικαιούνται να λάβουν γνώση των δικαιολογητικών που υπεβλήθησαν. Η αποσφράγιση γίνεται μέσω των αρμόδιων πιστοποιημένων στο σύστημα οργάνων της Αναθέτουσας Αρχής, εφαρμοζόμενων κατά τα λοιπά των κείμενων διατάξεων για την ανάθεση δημοσίων συμβάσεων και διαδικασιών.

Αμέσως μετά την ανωτέρω ηλεκτρονική αποσφράγιση, οι συμμετέχοντες στο διαγωνισμό θα έχουν ηλεκτρονική πρόσβαση στο περιεχόμενο του φακέλου των Δικαιολογητικών Κατακύρωσης που αποσφραγίστηκε.

Γ.7. Ανάδειξη μειοδότη

Με αιτιολογημένη εισήγηση του, σύμφωνα με το άρθρο 104 του Ν. 4412/2016, ο ΕΟΠΥΥ μπορεί να προτείνει την κατακύρωση της σύμβασης για μεγαλύτερη ποσότητα κατά ποσοστό 15% ή για μικρότερη ποσότητα κατά ποσοστό 50%. Για κατακύρωση μέρους της ποσότητας κάτω του καθοριζόμενου από τα έγγραφα της σύμβασης ποσοστού, απαιτείται προηγούμενη αποδοχή από τον προμηθευτή.



Όταν ο προσφέρων, στον οποίο πρόκειται να γίνει η κατακύρωση δεν υποβάλλει ηλεκτρονικά και δεν προσκομίσει σε έντυπη μορφή ένα ή περισσότερα από τα ως άνω έγγραφα και δικαιολογητικά όπου απαιτείται, η κατακύρωση γίνεται στον επόμενο κατά σειρά αξιολόγησης Διαγωνιζόμενο-προσφέροντα και ούτω καθ' εξής. Αν κανένας από τους προσφέροντες δεν υποβάλλει ηλεκτρονικά και προσκομίσει, σύμφωνα με τους όρους και τις προϋποθέσεις των ανωτέρω διατάξεων, ένα ή περισσότερα από τα έγγραφα και δικαιολογητικά τα οποία απαιτούνται από αυτές, ο διαγωνισμός ματαιώνεται.

Όταν ο συμμετέχων υποβάλλει ψευδή ή ανακριβή στοιχεία στο έντυπο Ε.Ε.Ε.Σ. ή ο υπόχρεος προς τούτο προσφέρων δεν υποβάλλει ηλεκτρονικά και δεν προσκομίσει εγκαίρως και προσηκόντως κατά το στάδιο της κατακύρωσης ένα ή περισσότερα από τα έγγραφα και δικαιολογητικά των άρθρων 73 και 80 του Ν. 4412/2016, εφόσον έχουν ζητηθεί από την διακήρυξη, καταπίπτει υπέρ του Δημοσίου η εγγύηση συμμετοχής του μειοδότη.

Γ. 8. Λοιποί όροι της διακήρυξης

Γ.8.1 Εγγυήσεις

Γ.8.1.1 Οι εγγυήσεις εκδίδονται από πιστωτικά ιδρύματα ή άλλα νομικά πρόσωπα που λειτουργούν νόμιμα στα κράτη μέλη της Ευρωπαϊκής Ένωσης ή του Ευρωπαϊκού Οικονομικού Χώρου, ή στα κράτη-μέλη της Συμφωνίας Δημοσίων Συμβάσεων του Παγκόσμιου Οργανισμού Εμπορίου, που κυρώθηκε με το ν.2513/1997 (Α' 139) και έχουν, σύμφωνα με τις ισχύουσες διατάξεις, το δικαίωμα αυτό. Μπορούν επίσης να εκδίδονται από το Ε.Τ.Α.Α-Τ.Σ.Μ.Ε.Δ.Ε. ή να παρέχονται με γραμμάτιο του Ταμείου Παρακαταθηκών και Δανείων με παρακατάθεση σε αυτό του αντίστοιχου χρηματικού ποσού.

Τα αντίστοιχα έγγραφα των εγγυήσεων αν δεν είναι διατυπωμένα στην Ελληνική γλώσσα θα συνοδεύονται από επίσημη μετάφραση.

Γ.8.1.2 Κάθε προσφορά συμπεριλαμβανομένης και των ενώσεών τους κ.λ.π. συνοδεύεται υποχρεωτικά από εγγύηση συμμετοχής υπέρ του συμμετέχοντος για ποσό που θα καλύπτει το 1% του συνολικού προϋπολογισμού της προμήθειας πλέον τον αναλογούντα ισχύοντα ΦΠΑ, κατά την κατάθεση της προσφοράς, δηλ ποσό **3.467,74** ευρώ.

Γ.8.1.3 Η εγγυητική επιστολή συμμετοχής θα πρέπει να είναι σύμφωνη με το συνημμένο υπόδειγμα και η παρεχόμενη εγγύηση πρέπει να ισχύει τουλάχιστον επί ένα (1) μήνα μετά την λήξη του χρόνου ισχύος της προσφοράς που ζητάει η Δ\ξη. Ο εκδότης της εγγύησης υποχρεούται να προβεί σε παράταση της ισχύος της εγγύησης ύστερα από απλό έγγραφο της Υπηρεσίας που διενεργεί το διαγωνισμό. *Επισημαίνεται ότι για ενώσεις εταιρειών ή κοινοπραξίες, η εγγύηση συμμετοχής πρέπει να περιλαμβάνει τον όρο ότι η εγγύηση καλύπτει τις υποχρεώσεις όλων των μελών της ένωσης ή της κοινοπραξίας.*

Γ.8.1.4 Για την καλή εκτέλεση των όρων της Σύμβασης, οι ανάδοχοι είναι υποχρεωμένοι να καταθέτουν εγγυητική επιστολή που να καλύπτει το 5% της συνολικής αξίας της προμήθειας χωρίς Φ.Π.Α. *Επισημαίνεται ότι ο χρόνος ισχύος της εγγυητικής επιστολής καλής εκτέλεσης της προς υπογραφή σύμβασης πρέπει να είναι για 7 μήνες, δηλαδή 5μήνες της σύμβασης συν δύο.*



- Γ.8.1.5** Οι εγγυήσεις συμμετοχής, καλής εκτέλεσης πρέπει να προβλέπουν ότι σε περίπτωση κατάρτησής τους το οφειλόμενο ποσό υπόκειται στο εκάστοτε ισχύον τέλος χαρτοσήμου και θα πρέπει να είναι σύμφωνες με τα συνημμένα υποδείγματα. Κατά τα λοιπά ισχύουν τα αναφερόμενα στον Ν. 4412/2016.

Γ.8.2. Ποινικές ρήτρες - Εκπτώσεις

Η παράδοση και η παραλαβή του Έργου θα γίνει σύμφωνα με το χρονοδιάγραμμα υλοποίησής του και όσα αναφέρονται στα άρθρα 216 και 217 του Ν. 4412/2016.

Σε περίπτωση καθυστέρησης παράδοσης ενδιάμεσης Φάσης του Έργου ή του συνόλου αυτού από υπέρβαση τμηματικής ή συνολικής προθεσμίας με υπαιτιότητα του Αναδόχου επιβάλλονται Ποινικές Ρήτρες σύμφωνα με τις διατάξεις του άρθρου 218 του Ν. 4412/2016.

Για τα θέματα κήρυξης του Αναδόχου έκπτωτου, έχουν ανάλογη εφαρμογή οι διατάξεις του άρθρου 203 του Ν. 4412/2016.

Σε περίπτωση έκπτωσης του Αναδόχου, η Αναθέτουσα Αρχή δικαιούται, κατά την κρίση της, να κρατήσει μέρος ή το σύνολο των παραδοτέων, καταβάλλοντας το αναλογούν συμβατικό τίμημα. Υποχρέωση της Αναθέτουσας Αρχής είναι η διασφάλιση της λειτουργικότητας και της αποτελεσματικότητας του εκτελεσθέντος έργου. Η Αναθέτουσα Αρχή διατηρεί το δικαίωμα να μεταβάλλει το χρονοδιάγραμμα εκτέλεσης των εργασιών του έργου.

Τα αποτελέσματα τυχόν καταγγελίας της σύμβασης επέρχονται από την περιέλευση στον Ανάδοχο της εκ μέρους της Αναθέτουσας Αρχής καταγγελίας. Κατ' εξαίρεση, η Αναθέτουσα Αρχή δύναται, κατ' ενάσκηση διακριτικής της ευχέρειας, για όσες από τις περιπτώσεις καταγγελίας είναι αυτό δυνατό, να τάξει εύλογη (κατ' αυτήν) προθεσμία θεραπείας της παραβάσεως, οπότε τα αποτελέσματα της καταγγελίας επέρχονται αυτόματα με την πάροδο της ταχθείσας προθεσμίας, εκτός εάν η Αναθέτουσα Αρχή γνωστοποιήσει εγγράφως προς τον Προμηθευτή ότι θεωρεί την παράβαση θεραπευθείσα.

Γ.8.3. Υποχρεώσεις αναδόχου

1. Καθ' όλη τη διάρκεια εκτέλεσης του Έργου, ο Ανάδοχος θα πρέπει να συνεργάζεται στενά με την Αναθέτουσα Αρχή, υποχρεούται δε να λαμβάνει υπόψη του οποιεσδήποτε παρατηρήσεις της σχετικά με την εκτέλεση του Έργου.
2. Ο Ανάδοχος υποχρεούται να παρίσταται σε υπηρεσιακές συνεδριάσεις που αφορούν στο Έργο (τακτικές και έκτακτες), παρουσιάζοντας τα απαραίτητα στοιχεία για την αποτελεσματική λήψη αποφάσεων.
3. Ο Ανάδοχος θα είναι πλήρως και αποκλειστικά μόνος υπεύθυνος για την τήρηση της ισχύουσας νομοθεσίας σε σχέση με οποιαδήποτε εργασία εκτελείται από μέλη της Ομάδας Έργου, που θα ασχοληθούν ή θα παράσχουν οποιεσδήποτε υπηρεσίες σε σχέση με την παρούσα Σύμβαση. Σε περίπτωση οποιασδήποτε παράβασης ή ζημίας που προκληθεί σε τρίτους υποχρεούται μόνος αυτός προς αποκατάστασή της.
4. Ο Ανάδοχος εγγυάται για τη διάθεση του αναφερομένου στην Προσφορά του, επιστημονικού και λοιπού προσωπικού, καθώς επίσης και συνεργατών, που θα διαθέτουν την απαιτούμενη εμπειρία, τεχνογνωσία και ικανότητα, ώστε να ανταποκριθούν πλήρως στις απαιτήσεις της Σύμβασης, υπόσχεται δε και βεβαιώνει ότι θα επιδεικνύουν πνεύμα συνεργασίας κατά τις επαφές τους με τις αρμόδιες υπηρεσίες και τα στελέχη της Αναθέτουσα Αρχή ή των εκάστοτε υποδεικνυομένων από αυτήν προσώπων. Σε αντίθετη περίπτωση, η Αναθέτουσα Αρχή δύναται να ζητήσει την αντικατάσταση μέλους της Ομάδας Έργου του Αναδόχου, οπότε ο



- Ανάδοχος οφείλει να προβεί σε αντικατάσταση με άλλο πρόσωπο, ανάλογης εμπειρίας και προσόντων. Αντικατάσταση μέλους της Ομάδας Έργου του Αναδόχου, κατόπιν αιτήματός του, κατά τη διάρκεια της εκτέλεσης του Έργου, δύναται να γίνει μόνο μετά από έγκριση της Αναθέτουσας Αρχής και μόνο με άλλο πρόσωπο αντιστοίχων προσόντων ή εμπειρίας. Ο Ανάδοχος υποχρεούται να ειδοποιήσει την Αναθέτουσα Αρχή εγγράφως δεκαπέντε (15) ημέρες πριν από την αντικατάσταση.
5. Σε περίπτωση που μέλη της Ομάδας Έργου του Αναδόχου αποχωρήσουν από αυτήν ή λύσουν τη συνεργασία τους μαζί του, ο Ανάδοχος υποχρεούται να εξασφαλίσει ότι κατά το χρονικό διάστημα, μέχρι την αποχώρησή τους, θα παρέχουν κανονικά τις υπηρεσίες τους και αφετέρου να αντικαταστήσει άμεσα τους αποχωρήσαντες συνεργάτες, με άλλους ανάλογης εμπειρίας και προσόντων μετά από έγκριση της Αναθέτουσα Αρχή.
 6. Ο Ανάδοχος οφείλει να ενεργεί με επιμέλεια και φροντίδα, ώστε να εμποδίζει πράξεις ή παραλείψεις, που θα μπορούσαν να έχουν αποτέλεσμα αντίθετο με το συμφέρον της Αναθέτουσα Αρχή ή του Φορέα Λειτουργίας.
 7. Ο Προμηθευτής δε δικαιούται να μεταβιβάσει ή εκχωρήσει τη Σύμβαση ή μέρος αυτής. Κατ' εξαίρεση ο Ανάδοχος δικαιούται να εκχωρήσει χωρίς έγκριση, τις απαιτήσεις του έναντι της Αναθέτουσας Αρχής για την καταβολή συμβατικού τιμήματος, με βάση τους όρους της Σύμβασης, σε Τράπεζα της επιλογής του που λειτουργεί νόμιμα στην Ελλάδα. Εάν το συμβατικό τίμημα εκχωρηθεί εν όλω ή εν μέρει σε Τράπεζα, κατά τα ως άνω, σε περίπτωση που, για λόγους που άπτονται στις συμβατικές σχέσεις μεταξύ των συμβαλλομένων μερών, δεν προκύψει εν όλω ή εν μέρει υπέρ της Τράπεζας το εκχωρούμενο τίμημα (ενδεικτικά αναφέρονται έκπτωση Αναδόχου, απομείωση συμβατικού τιμήματος, αναστολή εκτέλεσης της σύμβασης, διακοπή σύμβασης, καταλογισμός ρητρών, συμβιβασμός κλπ.) η Αναθέτουσα Αρχή δεν έχει καμία ευθύνη έναντι της εκδοχέως Τράπεζας.
 8. Ο Ανάδοχος σε περίπτωση παράβασης οποιουδήποτε όρου της Σύμβασης ή της Διακήρυξης ή της Προσφοράς του, έχει υποχρέωση να αποζημιώσει την Αναθέτουσα Αρχή ή και τον Κύριο του Έργου ή και το Ελληνικό Δημόσιο, για κάθε θετική και αποθετική ζημία που προκάλεσε με αυτήν την παράβαση εξ οιασδήποτε αιτίας και αν προέρχεται.
 9. Η Αναθέτουσα Αρχή απαλλάσσεται από κάθε ευθύνη και υποχρέωση από τυχόν ατύχημα ή από κάθε άλλη αιτία κατά την εκτέλεση του Έργου. Η Αναθέτουσα Αρχή δεν έχει υποχρέωση καταβολής αποζημίωσης για υπερωριακή απασχόληση ή οποιαδήποτε άλλη αμοιβή στο προσωπικό του Αναδόχου ή τρίτων.
 10. Σε περίπτωση που ο Ανάδοχος είναι Ένωση/ Κοινοπραξία, τα Μέλη που αποτελούν την Ένωση/ Κοινοπραξία, θα είναι από κοινού και εις ολόκληρον υπεύθυνα έναντι της Αναθέτουσα Αρχή για την εκπλήρωση όλων των απορρευουσών από τη Διακήρυξη υποχρεώσεών τους. Τυχόν υφιστάμενες μεταξύ τους συμφωνίες περί κατανομής των ευθυνών τους έχουν ισχύ μόνον στις εσωτερικές τους σχέσεις και σε καμία περίπτωση δεν δύναται να προβληθούν έναντι της Αναθέτουσα Αρχή ως λόγος απαλλαγής του ενός Μέλους από τις ευθύνες και τις υποχρεώσεις του άλλου ή των άλλων Μελών για την ολοκλήρωση του Έργου.
 11. Σε περίπτωση που ο Ανάδοχος είναι Ένωση/ Κοινοπραξία και κατά τη διάρκεια της εκτέλεσης της Σύμβασης, οποιαδήποτε από τα Μέλη της Ένωσης/ Κοινοπραξίας, εξαιτίας ανικανότητας για οποιοδήποτε λόγο ή λόγω ανωτέρας βίας, δεν μπορεί να



ανταποκριθεί στις υποχρεώσεις του, τα υπόλοιπα Μέλη συνεχίζουν να έχουν την ευθύνη ολοκλήρωσης της Σύμβασης με τους ίδιους όρους.

12. Σε περίπτωση λύσης, πτώχευσης, ή θέσης σε καθεστώς αναγκαστικής διαχείρισης ή ειδικής εκκαθάρισης ενός εκ των μελών που απαρτίζουν τον Ανάδοχο, η Σύμβαση εξακολουθεί να υφίσταται και οι απορρέουσες από τη Σύμβαση υποχρεώσεις βαρύνουν τα εναπομείναντα μέλη του Αναδόχου, μόνο εφόσον αυτά είναι σε θέση να τις εκπληρώσουν. Η κρίση για τη δυνατότητα εκπλήρωσης ή μη των όρων της Σύμβασης εναπόκειται στη διακριτική ευχέρεια του αρμοδίου οργάνου της Αναθέτουσα Αρχή. Σε αντίθετη περίπτωση, η Αναθέτουσα Αρχή δύναται να καταγγείλει τη Σύμβαση. Επίσης σε περίπτωση συγχώνευσης, εξαγοράς, μεταβίβασης της επιχείρησης κλπ. κάποιου εκ των μελών που απαρτίζουν τον Ανάδοχο, η συνέχιση ή όχι της Σύμβασης εναπόκειται στη διακριτική ευχέρεια της Αναθέτουσας Αρχής, η οποία εξετάζει αν εξακολουθούν να συντρέχουν στο πρόσωπο του διαδόχου μέλους οι προϋποθέσεις ανάθεσης της Σύμβασης. Σε περίπτωση λύσης ή πτώχευσης του Αναδόχου, όταν αυτός αποτελείται από μία εταιρεία, ή θέσης της περιουσίας αυτού σε αναγκαστική διαχείριση, τότε η σύμβαση λύεται αυτοδίκαια από την ημέρα επέλευσης των ανωτέρω γεγονότων. Σε τέτοια περίπτωση καταπίπτουν υπέρ της Αναθέτουσα Αρχή και οι Εγγυητικές Επιστολές Προκαταβολής και Καλής Εκτέλεσης που προβλέπονται στη Σύμβαση.

Γ.8.4 Υπεργολαβίες

Σε περίπτωση αποδεδειγμένης διακοπής της συνεργασίας του Αναδόχου με υπεργολάβο/ υπεργολάβους που έχει συμπεριλάβει στην Προσφορά, ο Ανάδοχος υποχρεούται σε άμεση γνωστοποίηση της διακοπής αυτής στον Ε.Ο.Π.Υ.Υ και η εκτέλεση του Έργου θα συνεχίζεται από τον Ανάδοχο ή από νέο συνεργάτη / υπεργολάβο συνεπικουρούμενο από πιθανά νέους συνεργάτες / υπεργολάβους με σκοπό την πλήρη υλοποίηση του Έργου, μετά από προηγούμενη σύμφωνη γνώμη του Ε.Ο.Π.Υ.Υ. Στην περίπτωση αυτή θα πρέπει να υπάρχει και έγγραφη τεκμηρίωση του Αναδόχου από την οποία να προκύπτει ότι το νέο σχήμα ανταποκρίνεται στα αντίστοιχα κριτήρια επιλογής που ίσχυσαν για την ανάθεση της Σύμβασης.

Σε κάθε περίπτωση, την πλήρη ευθύνη για την ολοκλήρωση του Έργου, φέρει αποκλειστικά ο Ανάδοχος.

Γ.8.5 Εμπιστευτικότητα

Καθ' όλη τη διάρκεια της Σύμβασης αλλά και μετά τη λήξη ή λύση αυτής και για διάρκεια τουλάχιστον πέντε (5) ετών, ο Ανάδοχος θα αναλάβει την υποχρέωση να τηρήσει εμπιστευτικές και να μη γνωστοποιήσει σε οποιοδήποτε τρίτο, οποιαδήποτε έγγραφα ή πληροφορίες που θα περιέλθουν σε γνώση του κατά την εκτέλεση των υπηρεσιών και την εκπλήρωση των υποχρεώσεων του.

Επίσης θα αναλάβει την υποχρέωση να μην γνωστοποιήσει μέρος ή το σύνολο του Έργου που θα εκτελέσει χωρίς την προηγούμενη έγγραφη έγκριση της Αναθέτουσας Αρχής (Φορέα Λειτουργίας).

Ειδικότερα:

1. Ο Ανάδοχος υποχρεούται να διασφαλίσει ασφαλές πληροφορικό περιβάλλον ώστε ουδείς τρίτος προς τον Φορέα Λειτουργίας (ή την Αναθέτουσα Αρχή κατά περίπτωση, αν ο Φορέας Λειτουργίας ταυτίζεται με την Αναθέτουσα Αρχή)–



- υπερκείμενος ή υποκείμενος αυτού - να μπορεί να έχει πρόσβαση στο δίκτυο πληροφοριών του χωρίς την προηγούμενη δική του έγκριση.
2. Ο Ανάδοχος υποχρεούται να τηρεί εχεμύθεια ως προς τις εμπιστευτικές πληροφορίες και τα στοιχεία που σχετίζονται με τις δραστηριότητες της Αναθέτουσα Αρχή ή/ και του Φορέα Λειτουργίας. Ως εμπιστευτικές πληροφορίες και στοιχεία νοούνται όσα δεν είναι γνωστά στους τρίτους, ακόμα και αν δεν έχουν χαρακτηριστεί από τον Φορέα Λειτουργίας ή την Αναθέτουσα Αρχή ως εμπιστευτικά. Η τήρηση εμπιστευτικών πληροφοριών από τον Ανάδοχο διέπεται από τις κείμενες διατάξεις και το νομοθετικό πλαίσιο και πρέπει να είναι εφάμιλλη της εμπιστευτικότητας που τηρεί ο Ανάδοχος για τον δικό του Οργανισμό και για τις δικές τους πληροφορίες εμπιστευτικού χαρακτήρα.
 3. Ο Ανάδοχος υποχρεούται να αποφεύγει οποιαδήποτε εμπλοκή των συμφερόντων του με τα συμφέροντα του Φορέα Λειτουργίας ή της Αναθέτουσα Αρχή, να παραδώσει με τη λήξη της Σύμβασης όλα τα στοιχεία, έγγραφα κλπ. που έχει στην κατοχή του και αφορούν στο Φορέα Λειτουργίας ή / και την Αναθέτουσα Αρχή, να τηρεί μια πλήρη σειρά των αρχείων και εγγράφων και του λοιπού υλικού που αφορά στην υλοποίηση και διοίκηση του Έργου καθώς και στις υπηρεσίες που θα παρέχονται στο πλαίσιο του Έργου από αυτόν. Τα αρχεία αυτά πρέπει να είναι εύκολα διαχωρίσιμα από άλλα αρχεία του Αναδόχου που δεν αφορούν το Έργο.
 4. Ο Ανάδοχος υποχρεούται να προστατεύει το απόρρητο και τα αρχεία που αφορούν σε προσωπικά δεδομένα ατόμων και που τυχόν έχει στην κατοχή του για την υλοποίηση και πιλοτική λειτουργία του Έργου, ακόμη και μετά τη λήξη του Έργου, να επιτρέπει στην Αναθέτουσα Αρχή, στον Φορέα Λειτουργίας και στα άτομα που ορίζονται από την Αναθέτουσα Αρχή να διενεργούν, κατόπιν έγγραφης αιτήσεως, ελέγχους των τηρούμενων αρχείων προκειμένου να αξιολογηθεί η δυνατότητα υλοποίησης και ολοκλήρωσης του Έργου με βάση τα αναφερόμενα στη Σύμβαση.
 5. Ο Ανάδοχος οφείλει να λάβει όλα τα αναγκαία μέτρα προκειμένου να διασφαλίσει ότι και οι υπάλληλοι/ συνεργάτες / υπεργολάβοι του γνωρίζουν και συμμορφώνονται με τις παραπάνω υποχρεώσεις. Τα συμβαλλόμενα μέρη συμφωνούν ότι σε περίπτωση υπαιτιότητας του Αναδόχου στην μη τήρηση των παραπάνω υποχρεώσεων εχεμύθειας, ο Ανάδοχος θα καταβάλλει στην Αναθέτουσα Αρχή ποινική ρήτρα ίση με το ποσό της αμοιβής του από τη Σύμβαση. Επίσης, η Αναθέτουσα Αρχή διατηρεί το δικαίωμα να απαιτήσει από τον Ανάδοχο την αποκατάσταση κάθε τυχόν περαιτέρω ζημίας.
 6. Η Αναθέτουσα Αρχή δεσμεύεται να τηρεί εμπιστευτικά για δύο (2) έτη τα στοιχεία που τίθενται στη διάθεσή της από τον Ανάδοχο εάν αφορούν σε τεχνικά στοιχεία ή πληροφορίες και τεχνογνωσία ή δικαιώματα πνευματικής ιδιοκτησίας εφόσον αυτά φέρουν την ένδειξη «εμπιστευτικό έγγραφο». Σε καμία περίπτωση η εμπιστευτικότητα δεν δεσμεύει την Αναθέτουσα Αρχή προς τις αρχές του Ελληνικού Κράτους και της Ευρωπαϊκής Ένωσης.
 7. Η εμπιστευτικότητα αίρεται αυτοδικαίως σε περίπτωση εκκρεμούς δίκης, ένστασης, δαιτησίας, στο απολύτως αναγκαίο μέτρο και αποκλειστικά για χρήση της από τα μέρη, τους δικαστικούς παραστάτες καθώς και τους δικαστές της δαιτησίας.

Γ.8.6 Πνευματικά δικαιώματα

Όλα τα αποτελέσματα - μελέτες, στοιχεία και κάθε άλλο έγγραφο ή αρχείο σχετικό με το Έργο, ο πηγαίος κώδικας (source code) και οι βάσεις δεδομένων, όπου επιτρέπεται και δεν



αποτελεί απλώς παραχώρηση άδειας χρήσης, καθώς και όλα τα υπόλοιπα παραδοτέα που θα αποκτηθούν ή θα αναπτυχθούν από τον Ανάδοχο με δαπάνες του Έργου, θα αποτελούν αποκλειστική ιδιοκτησία της Αναθέτουσας Αρχής και του Φορέα Λειτουργίας, που μπορούν να τα διαχειρίζονται πλήρως και να τα εκμεταλλεύονται (όχι εμπορικά), εκτός και αν ήδη προϋπάρχουν σχετικά πνευματικά δικαιώματα.

Τα αποτελέσματα θα είναι πάντοτε στη διάθεση των νομίμων εκπροσώπων της Αναθέτουσας Αρχής και του Κυρίου του Έργου / Φορέα Λειτουργίας κατά τη διάρκεια ισχύος της Σύμβασης, και εάν βρίσκονται στην κατοχή του Αναδόχου, θα παραδοθούν στην Αναθέτουσα Αρχή (Φορέα Λειτουργίας) κατά την καθ' οιονδήποτε τρόπο λήξη ή λύση της Σύμβασης. Σε περίπτωση αρχείων με στοιχεία σε ηλεκτρονική μορφή, ο Ανάδοχος υποχρεούται να συνοδεύσει την παράδοσή τους με έγγραφη τεκμηρίωση και με οδηγίες για την ανάκτηση / διαχείρισή τους.

Με την οριστική παραλαβή του Έργου τα δικαιώματα πνευματικής ιδιοκτησίας που θα παραχθούν κατά την εκτέλεση του Έργου και δεν εμπίπτουν στις παραπάνω παραγράφους μεταβιβάζονται από τον Ανάδοχο αυτοδίκαια στην Αναθέτουσα Αρχή και στον Φορέα Λειτουργίας (αν πρόκειται για διαφορετικό νομικό πρόσωπο) οι οποίοι θα είναι πλέον οι αποκλειστικοί δικαιούχοι επί του Έργου και θα φέρουν όλες τις εξουσίες που απορρέουν από αυτό, ενδεικτικά και όχι περιοριστικά αναφερομένων της εξουσίας οριστικής ή προσωρινής αναπαραγωγής του λογισμικού με κάθε μέσο και μορφή, εν όλω ή εν μέρει, την εξουσία φόρτωσης, εμφάνισης στην οθόνη, εκτέλεσης μεταβίβασης, αντιγραφής, αποθήκευσης αλλά και τροποποίησης χωρίς άδεια του Αναδόχου, η οποία σε κάθε περίπτωση παρέχεται ανέκκλητα δια της υπογραφής της σύμβασης.

Γ.8.7 Ισχύς προσφορών

Οι Προσφορές ισχύουν και δεσμεύουν τους υποψήφιους Αναδόχους για **έξι (6)** μήνες από την επόμενη μέρα της καταληκτικής ημερομηνίας υποβολής τους. Προσφορά που ορίζει μικρότερο χρόνο ισχύος απορρίπτεται ως απαράδεκτη.

Η ισχύς της Προσφοράς μπορεί να παραταθεί, εφόσον ζητηθεί από τον Ε.Ο.Π.Υ.Υ πριν από τη λήξη της, για διάστημα ακόμη **έξι (6)** μηνών.

Η ανακοίνωση της κατακύρωσης του Διαγωνισμού στον Ανάδοχο μπορεί να γίνει και μετά τη λήξη της ισχύος της Προσφοράς, τον δεσμεύει όμως μόνο εφόσον αυτός το αποδεχτεί.

Σε περίπτωση που η Προσφορά ή μέρος της αποσυρθεί, ο υποψήφιος Ανάδοχος υπόκειται σε κυρώσεις και ειδικότερα:

- απώλεια κάθε δικαιώματος για κατακύρωση
- κατάπτωση της Εγγύησης Συμμετοχής χωρίς άλλη διατύπωση ή δικαστική ενέργεια.

Γ.8.8 Εφαρμοστέο δίκαιο - Διαιτησία

Ο Ανάδοχος και Ο Ε.Ο.Π.Υ.Υ θα προσπαθούν να ρυθμίζουν φιλικά κάθε διαφορά, που τυχόν θα προκύψει στις μεταξύ τους σχέσεις κατά τη διάρκεια της ισχύος της Σύμβασης που θα υπογραφεί.

Επί διαφωνίας, κάθε διαφορά θα λύεται από τα ελληνικά δικαστήρια και συγκεκριμένα τα δικαστήρια Αθηνών, εφαρμοστέο είναι δε πάντοτε το Ελληνικό και Κοινοτικό δίκαιο.

Δεν αποκλείεται, ωστόσο, για ορισμένες περιπτώσεις εφόσον συμφωνούν και τα δύο μέρη, να προβλεφθεί στη Σύμβαση προσφυγή των συμβαλλομένων, αντί των δικαστηρίων, σε διαιτησία σύμφωνα πάντα με την ελληνική νομοθεσία και με όσα μεταξύ τους συμφωνήσουν. Αν δεν επέλθει τέτοια συμφωνία, η αρμοδιότητα για την επίλυση της



διαφοράς ανήκει στα ελληνικά δικαστήρια κατά τα οριζόμενα στην προηγούμενη παράγραφο.

Γ.8.9 Ενστάσεις - Προσφυγές

Ενστάσεις - προσφυγές υποβάλλονται για τους λόγους και με τη διαδικασία που προβλέπεται από τον Ν. 4412/2016.

ΠΑΡΑΡΤΗΜΑ C1: Αξιολόγηση προσφορών - Βαθμολογία

C.1.1 Αξιολόγηση προσφορών

Μετά τον έλεγχο του δικαιώματος συμμετοχής των προσφερόντων και της ορθότητας των σχετικών δικαιολογητικών συμμετοχής, σύμφωνα με τους όρους της Διακήρυξης, ακολουθεί η αξιολόγηση των τεχνικών στοιχείων των τυπικά αποδεκτών προσφορών.

Προσφορές που απορρίπτονται για τυπικούς λόγους κατά τη διαδικασία ελέγχου του δικαιώματος συμμετοχής και των δικαιολογητικών, αποκλείονται από τη διαδικασία αξιολόγησης.

Η διαδικασία αξιολόγησης θα γίνει ως ακολούθως :

Η αξιολόγηση θα γίνει με κριτήριο ανάθεσης την πλέον συμφέρουσα από οικονομική άποψη Προσφορά. Για την επιλογή της συμφερότερης Προσφοράς η αρμόδια Επιτροπή θα προβεί στα παρακάτω:

Η αξιολόγηση θα γίνει με κριτήριο ανάθεσης την πλέον συμφέρουσα από οικονομική άποψη Προσφορά. Για την επιλογή της πλέον συμφέρουσας από οικονομικής άποψης Προσφοράς, η Επιτροπή Διαγωνισμού θα προβεί στα ακόλουθα:

- Αξιολόγηση και βαθμολόγηση των Τεχνικών Προσφορών για όσες Προσφορές δεν έχουν απορριφθεί κατά τον έλεγχο των Δικαιολογητικών Συμμετοχής και Ελαχίστων Προϋποθέσεων Συμμετοχής
- Αξιολόγηση των Οικονομικών Προσφορών (Διαμόρφωση του συγκριτικού κόστους κάθε Προσφοράς) για όσες Προσφορές δεν έχουν απορριφθεί σε προηγούμενο στάδιο της αξιολόγησης
- Κατάταξη των Προσφορών για την τελική επιλογή της πλέον συμφέρουσας από Οικονομική άποψη Προσφοράς με βάση τον ακόλουθο τύπο:

$$\Lambda_j = 80 \cdot (B_j / B_{\max}) + 20 \cdot (K_{\min} / K_j)$$

B_j = Συνολική Βαθμολογία της Τεχνικής Προσφοράς j

B_{max} = Συνολική Βαθμολογία που έλαβε η καλύτερη Τεχνική Προσφορά

K_{min} = Το συνολικό συγκριτικό κόστος της Προσφοράς με τη μικρότερη τιμή

K_j = Το συνολικό συγκριτικό κόστος της Προσφοράς j

Λ_j = Το αποτέλεσμα της ανωτέρω πράξης, το οποίο στρογγυλοποιείται στα δύο δεκαδικά ψηφία.

Επικρατέστερη είναι η προσφορά με το μεγαλύτερο Λ .

Σε κάθε στάδιο της αξιολόγησης των Προσφορών, η Επιτροπή Διαγωνισμού, συντάσσει πρακτικά, στα οποία τεκμηριώνει την αποδοχή ή την απόρριψη των Προσφορών, τη βαθμολόγηση των Τεχνικών προσφορών, τη διαμόρφωση του συγκριτικού κόστους κάθε προσφοράς και την κατάταξη των προσφορών για την τελική επιλογή της πλέον συμφέρουσας από οικονομική άποψη προσφοράς, σύμφωνα με τον ανωτέρω τύπο, τα οποία πρακτικά παραδίδει στο αρμόδιο όργανο της Αναθέτουσας Αρχής σε δύο (2) αντίτυπα.

C.1.2 Βαθμολόγηση τεχνικών προσφορών

Η βαθμολόγηση κάθε κριτηρίου αξιολόγησης κυμαίνεται από 100 βαθμούς στην περίπτωση που ικανοποιούνται ακριβώς όλοι οι όροι των τεχνικών προδιαγραφών, αυξάνεται δε μέχρι τους 120 βαθμούς όταν υπερκαλύπτονται οι απαιτήσεις του συγκεκριμένου κριτηρίου.



Κάθε κριτήριο αξιολόγησης βαθμολογείται αυτόνομα με βάση τα στοιχεία της προσφοράς. Η σταθμισμένη βαθμολογία του κάθε κριτηρίου θα προκύπτει από το γινόμενο του επιμέρους συντελεστή βαρύτητας επί τη βαθμολογία του, η δε συνολική βαθμολογία της προσφοράς θα προκύπτει από το άθροισμα των σταθμισμένων βαθμολογιών όλων των κριτηρίων.

Η συνολική βαθμολογία της τεχνικής προσφοράς υπολογίζεται με βάση τον παρακάτω τύπο: $B = \sigma_1\chi K_1 + \sigma_2\chi K_2 + \dots + \sigma_n\chi K_n$ (όπου: «σν» είναι ο συντελεστής βαρύτητας του κριτηρίου ανάθεσης K_n και ισχύει $\sigma_1 + \sigma_2 + \dots + \sigma_n = 1$).

Κριτήρια με βαθμολογία μικρότερη από 100 βαθμούς (ήτοι που δεν καλύπτουν/παρουσιάζουν αποκλίσεις από τις τεχνικές προδιαγραφές της παρούσας) επιφέρουν την απόρριψη της προσφοράς.

C.1.3 Ομάδες και συντελεστές κριτηρίων τεχνικής αξιολόγησης

Η αξιολόγηση των προσφορών των υποψηφίων Αναδόχων, για την επιλογή του καταλληλότερου, θα γίνει με βάση τα ακόλουθα κριτήρια:

A/A	ΚΡΙΤΗΡΙΑ - Κάλυψη τιθέμενων προδιαγραφών και απαιτήσεων	Συντελεστής βαρύτητας (%)	Σχετικές παράγραφοι
1	Κριτήρια προσέγγισης και μεθοδολογίας υλοποίησης του έργου		
1.1	Κατανόηση των απαιτήσεων και ιδιαιτεροτήτων του έργου	40%	A.1 - A.6
1.2	Μεθοδολογία υλοποίησης Έργου. Εργαλεία Υποστήριξης	20%	A.6
1.3	Χρονοδιάγραμμα και αλληλουχία φάσεων/ σταδίων, εφικτότητα υλοποίησης	10%	A.4.7
1.4	Ποιότητα – Οργάνωση Παραδοτέων	20%	A.4.1-4.6, A4.8, A5
2	Οργάνωση Έργου		
2.1	Οργάνωση και Λειτουργία Ομάδας Έργου, Επικοινωνία με Αναθέτουσα	10%	A.4

ΠΑΡΑΡΤΗΜΑ C2: Πίνακες οικονομικής Προσφοράς**Υπηρεσίες**

Α/Α	ΠΕΡΙΓΡΑΦΗ	Ανθρωπομήνες	ΑΞΙΑ ΧΩΡΙΣ ΦΠΑ [€]		ΦΠΑ [€]	ΣΥΝΟΛΙΚΗ ΑΞΙΑ ΜΕ ΦΠΑ [€]
			ΤΙΜΗ ΜΟΝΑΔΑΣ	ΣΥΝΟΛΟ		
ΣΥΝΟΛΟ						

Λογισμικό

Α/Α	ΠΕΡΙΓΡΑΦΗ	ΠΟΣΟΤΗΤΑ	ΤΥΠΟΣ	ΑΞΙΑ ΧΩΡΙΣ ΦΠΑ [€]		ΦΠΑ [€]	ΣΥΝΟΛΙΚΗ ΑΞΙΑ ΜΕ ΦΠΑ [€]
				ΤΙΜΗ ΜΟΝΑΔΑΣ	ΣΥΝΟΛΟ		
ΣΥΝΟΛΟ							



ΠΑΡΑΡΤΗΜΑ C3: Υποδείγματα εγγυητικών επιστολών

C.3.1 Εγγυητική Επιστολή Συμμετοχής

ΕΚΔΟΤΗΣ.....

Ημερομηνία έκδοσης.....

Προς: Τον Εθνικό Οργανισμό Παροχής Υπηρεσιών Υγείας

Απ. Παύλου 12, Μαρούσι, ΤΚ 151 23, Αθήνα

Εγγυητική επιστολή μας υπ' αριθμ..... για ευρώ.....

Με την παρούσα εγγυόμαστε, ανέκκλητα και ανεπιφύλακτα παραιτούμενοι του δικαιώματος της διαιρέσεως και διζήσεως, υπέρ

{Σε περίπτωση μεμονωμένης εταιρίας: της Εταιρίας, ΑΦΜ..... οδός αριθμός ... ΤΚ,}

{ή σε περίπτωση Ένωσης ή Κοινοπραξίας: των Εταιριών

α)..... ΑΦΜ....., οδός..... αριθμός ...ΤΚ.....

β)..... ΑΦΜ....., οδός..... αριθμός ...ΤΚ.....

γ)..... ΑΦΜ....., οδός..... αριθμός ...ΤΚ.....

μελών της Ένωσης ή Κοινοπραξίας, ατομικά για κάθε μια από αυτές και ως αλληλέγγυα και εις ολόκληρο υπόχρεων μεταξύ τους εκ της ιδιότητάς τους ως μελών της Ένωσης ή Κοινοπραξίας,}

και μέχρι του ποσού των ευρώ **#846,77#**, που καλύπτει το 1% του συνολικού προϋπολογισμού του έργου πλέον τον αναλογούντα ισχύοντα ΦΠΑ, για τη συμμετοχή στο διενεργούμενο διαγωνισμό της (συμπληρώνετε την ημερομηνία διενέργειας του διαγωνισμού)..... με αντικείμενο (συμπληρώνετε τον τίτλο του έργου) συνολικής αξίας (συμπληρώνετε τον προϋπολογισμό με διευκρίνιση εάν περιλαμβάνει ή όχι τον ΦΠΑ), σύμφωνα με τη με αριθμό..... Διακήρυξή σας.

Η παρούσα εγγύηση καλύπτει καθ' όλο το χρόνο ισχύος της μόνο τις από τη συμμετοχή στον ανωτέρω διαγωνισμό απορρέουσες υποχρεώσεις του / της (υπέρ ου η εγγύηση)

Το ανωτέρω ποσό της εγγύησης τηρείται στη διάθεσή σας, το οποίο και υποχρεούμαστε να σας καταβάλουμε ολικά ή μερικά χωρίς καμία από μέρους μας αντίρρηση, αμφισβήτηση ή ένσταση και χωρίς να ερευνηθεί το βάσιμο ή μη της απαίτησής σας, μέσα σε τρεις (3) ημέρες από την έγγραφη ειδοποίησή σας.

Η παρούσα ισχύει μέχρι και την(Σημείωση προς την Τράπεζα : ο χρόνος ισχύος πρέπει να είναι μεγαλύτερος τουλάχιστον κατά ένα (1) μήνα του χρόνου ισχύος της Προσφοράς).

Αποδεχόμαστε να παρατείνουμε την ισχύ της εγγύησης, ύστερα από έγγραφη δήλωσή σας, με την προϋπόθεση ότι το σχετικό αίτημα σας θα μας υποβληθεί πριν από την ημερομηνία λήξης της.

Σε περίπτωση κατάρπτωσης της εγγύησης, το ποσό της κατάρπτωσης υπόκειται στο εκάστοτε ισχύον πάγιο τέλος χαρτοσήμου.

Βεβαιώνουμε υπεύθυνα ότι το ποσό των εγγυητικών επιστολών που έχουν δοθεί, συνυπολογίζοντας και το ποσό της παρούσας, δεν υπερβαίνει το όριο των εγγυήσεων που έχουμε το δικαίωμα να εκδίδουμε.

(Εξουσιοδοτημένη υπογραφή)

C.3.2 Εγγυητική Επιστολή Καλής Εκτέλεσης Σύμβασης

ΕΚΔΟΤΗΣ.....

Ημερομηνία έκδοσης.....

Προς: Τον Εθνικό Οργανισμό Παροχής Υπηρεσιών Υγείας
Κηφισίας 39, Μαρούσι, ΤΚ 151 23, Αθήνα

Εγγυητική επιστολή μας υπ' αριθμ..... για ευρώ.....

Με την παρούσα εγγυόμαστε, ανέκκλητα και ανεπιφύλακτα παραιτούμενοι του δικαιώματος της διαιρέσεως και διζήσεως, υπέρ

{Σε περίπτωση μεμονωμένης εταιρίας: της Εταιρίας
ΑΦΜ..... οδός αριθμός ... ΤΚ}

{ή σε περίπτωση Ένωσης ή Κοινοπραξίας: των Εταιριών

α)..... ΑΦΜ....., οδός..... αριθμός ...ΤΚ.....

β)..... ΑΦΜ....., οδός..... αριθμός ...ΤΚ.....

γ)..... ΑΦΜ....., οδός..... αριθμός ...ΤΚ.....

.....

μελών της Ένωσης ή Κοινοπραξίας, ατομικά για κάθε μία από αυτές και ως αλληλέγγυα και εις ολόκληρο υπόχρεων μεταξύ τους εκ της ιδιότητάς τους ως μελών της Ένωσης ή Κοινοπραξίας},

και μέχρι του ποσού των ευρώ....., το οποίο καλύπτει το 5% της συμβατικής αξίας προ ΦΠΑ, για την καλή εκτέλεση της σύμβασης με αριθμό..... που αφορά στο διαγωνισμό της (συμπληρώνετε την ημερομηνία διενέργειας του διαγωνισμού) με αντικείμενο (συμπληρώνετε τον τίτλο του έργου) συνολικής αξίας (συμπληρώνετε το συνολικό συμβατικό τίμημα με διευκρίνιση εάν περιλαμβάνει ή όχι τον ΦΠΑ), σύμφωνα με τη με αριθμό..... Διακήρυξή σας.

Το ανωτέρω ποσό της εγγύησης τηρείται στη διάθεσή σας, το οποίο και υποχρεούμαστε να σας καταβάλουμε ολικά ή μερικά χωρίς καμία από μέρους μας αντίρρηση, αμφισβήτηση ή ένσταση και χωρίς να ερευνηθεί το βάσιμο ή μη της απαίτησής σας, μέσα σε τρεις (3) ημέρες από την έγγραφη ειδοποίησή σας.

Η παρούσα ισχύει μέχρι και την (Χρόνος Παραλαβής πλέον 2 μήνες) ή μέχρις ότου λάβουμε έγγραφη δήλωσή σας ότι μπορούμε να θεωρήσουμε την Τράπεζά μας απαλλαγμένη από κάθε σχετική υποχρέωση εγγυοδοσίας μας.

Σε περίπτωση κατάρπτωσης της εγγύησης, το ποσό της κατάρπτωσης υπόκειται στο εκάστοτε ισχύον πάγιο τέλος χαρτοσήμου.

Βεβαιώνουμε υπεύθυνα ότι το ποσό των εγγυητικών επιστολών που έχουν δοθεί, συνυπολογίζοντας και το ποσό της παρούσας, δεν υπερβαίνει το όριο των εγγυήσεων που έχουμε το δικαίωμα να εκδίδουμε.

(Εξουσιοδοτημένη υπογραφή)



ΠΑΡΑΡΤΗΜΑ C4: Σχέδιο σύμβασης

Υλοποίησης του έργου «Ενοποιημένο πληροφοριακό σύστημα προληπτικής φροντίδας υγείας και κοινωνικών υπηρεσιών για τα παιδιά και τους ηλικιωμένους της διασυνοριακής περιοχής ΕΛΛΑΔΑΣ - FYROM»

Στην Αθήνα σήμερα την, ημέρα Οι πιο κάτω συμβαλλόμενοι:

Αφενός:

Το Ν.Π.Δ.Δ. με την επωνυμία «ΕΘΝΙΚΟΣ ΟΡΓΑΝΙΣΜΟΣ ΠΑΡΟΧΗΣ ΥΠΗΡΕΣΙΩΝ ΥΓΕΙΑΣ- (ΕΟΠΥΥ)» και έδρα στο Μαρούσι, επί της οδού Απ. Παύλου 12, νομίμως εκπροσωπούμενο από τον Πρόεδρο κ. _____, δυνάμει της ___/___/___-___ Υπουργικής Απόφασης (ΦΕΚ ___/___-___-___) καλούμενο εφεξής χάριν συντομίας «ΑΝΑΘΕΤΟΥΣΑ ΑΡΧΗ»

και αφετέρου:

η εταιρεία «.....» που εδρεύει στην, με ΑΦΜ, ΔΟΥ και εκπροσωπούμενη νόμιμα από τον,, σύμφωνα με το, η οποία αποκαλείται στο εξής «ΑΝΑΔΟΧΟΣ», συμφώνησαν και έκαναν αμοιβαία αποδεκτά τα ακόλουθα:

ΑΡΘΡΟ 1 – ΟΡΙΣΜΟΙ

Οι ακόλουθοι όροι θα έχουν, εκτός από τις περιπτώσεις, όπου τα συμφραζόμενα απαιτούν διαφορετικά, τις αντίστοιχες έννοιες:

ΕΡΓΟ: Η σύμφωνα με τον τρόπο, τους όρους και τις προϋποθέσεις που περιλαμβάνει η Σύμβαση αυτή, υλοποίηση του έργου «Ενοποιημένο πληροφοριακό σύστημα προληπτικής φροντίδας υγείας και κοινωνικών υπηρεσιών για τα παιδιά και τους ηλικιωμένους της διασυνοριακής περιοχής ΕΛΛΑΔΑΣ - FYROM», που υλοποιείται στο πλαίσιο του Προγράμματος Διασυνοριακής Συνεργασίας Interreg "Greece - the former Yugoslav Republic of Macedonia IPA CBC Programme 2014-2020" και συγχρηματοδοτείται από κοινοτικούς (85%) και εθνικούς πόρους (15%)

ΔΙΑΚΗΡΥΞΗ: Η με αριθμ. ../../ διακήρυξη (αριθμ. πρωτ...) του ΕΟΠΥΥ

ΠΡΟΣΦΟΡΑ: Η από τεχνική και οικονομική προσφορά του Αναδόχου προς τον ΕΟΠΥΥ, που αποτελεί αναπόσπαστο μέρος της παρούσας σύμβασης.

ΣΥΜΒΑΣΗ: Η παρούσα έγγραφη συμφωνία μεταξύ του ΕΟΠΥΥ και του Αναδόχου, για την εκτέλεση του έργου, με τα Παραρτήματα της, όπως αυτή είναι δυνατό να τροποποιηθεί, μεταβληθεί ή συμπληρωθεί.

ΣΥΜΒΑΤΙΚΟ ΤΙΜΗΜΑ: Το κόστος υλοποίησης του έργου, που ανέρχεται στο ποσό των ευρώ πλέον ΦΠΑ.

ΕΠΠΕ: Επιτροπή Παρακολούθησης και Παραλαβής του Έργου

Οι τίτλοι των άρθρων, οι υπότιτλοι και οι πίνακες περιεχομένων, τίθενται για διευκόλυνση της ανάγνωσης και θα αγνοούνται για την ερμηνεία της Σύμβασης.

Ήδη με την παρούσα τα συμβαλλόμενα μέρη συμφωνούν ως ακολούθως:

ΑΡΘΡΟ 2 – ΑΝΤΙΚΕΙΜΕΝΟ ΤΟΥ ΕΡΓΟΥ

Όπως περιγράφεται στο σημείο Α.1, Α.2, Α.3 της παρούσας Προκήρυξης



ΑΡΘΡΟ 3 – ΑΣΦΑΛΕΙΑ

Όπως περιγράφεται στο σημείο Α.4.6 της παρούσας Προκήρυξης

ΑΡΘΡΟ 4 –ΤΕΧΝΙΚΕΣ ΠΡΟΔΙΑΓΡΑΦΕΣ ΤΟΥ ΕΡΓΟΥ

Όπως περιγράφεται στο σημείο Α.4, Α.5 της παρούσας Προκήρυξης και στην Τεχνική Προσφορά του Αναδόχου

ΑΡΘΡΟ 5 – ΧΡΟΝΟΔΙΑΓΡΑΜΜΑ & ΦΑΣΕΙΣ ΥΛΟΠΟΙΗΣΗΣ ΕΡΓΟΥ

Όπως περιγράφεται στο σημείο Α.4.7 της παρούσας Προκήρυξης

ΑΡΘΡΟ 6 – ΜΕΘΟΔΟΛΟΓΙΑ ΔΙΟΙΚΗΣΗΣ ΚΑΙ ΥΛΟΠΟΙΗΣΗΣ ΕΡΓΟΥ

Όπως περιγράφεται στο σημείο Α.6 της παρούσας Προκήρυξης.

ΑΡΘΡΟ 7 – ΤΙΜΗΜΑ

Το τίμημα του έργου ανέρχεται στο ποσό των ευρώ πλέον ΦΠΑ ήτοι #.....# συμπ/νου του ΦΠΑ 24% όπως αυτό αναλύεται στην οικονομική προσφορά της Αναδόχου η οποία θεωρείται αναπόσπαστο μέρος της παρούσας σύμβασης.

ΑΡΘΡΟ 8 – ΔΙΑΡΚΕΙΑ ΣΥΜΒΑΣΗΣ

Η παρούσα τίθεται σε ισχύ από την υπογραφή της σύμβασης και θα ισχύσει για 5 μήνες

ΑΡΘΡΟ 9 – ΤΡΟΠΟΣ ΠΑΡΑΛΑΒΗΣ - ΠΛΗΡΩΜΗΣ – ΚΡΑΤΗΣΕΙΣ

Όπως περιγράφεται στο σημείο Α.6.4, Γ.1.2.3 της παρούσας Προκήρυξης

ΑΡΘΡΟ 10 – ΕΓΓΥΗΣΗ ΚΑΛΗΣ ΕΚΤΕΛΕΣΗΣ

Για την καλή εκτέλεση των όρων της Σύμβασης ο Ανάδοχος κατέθεσε την υπ' αριθμ. εγγυητική επιστολή της ΤΡΑΠΕΖΑΣ που καλύπτει το 5% της συνολικής συμβατικής αξίας χωρίς τον Φ.Π.Α. του συμφωνούμενου με την παρούσα έργου. Η εγγυητική επιστολή καλής εκτέλεσης της Σύμβασης επιστρέφεται με την οριστική (ποιοτική και ποσοτική) παραλαβή του Έργου.

ΑΡΘΡΟ 11 – ΠΟΙΝΙΚΕΣ ΡΗΤΡΕΣ – ΕΚΠΤΩΣΕΙΣ

Όπως περιγράφεται στο σημείο Γ.8.2 της παρούσας Προκήρυξης

ΑΡΘΡΟ 12 – ΥΠΟΧΡΕΩΣΕΙΣ ΑΝΑΔΟΧΟΥ

Όπως περιγράφεται στο σημείο Γ.8.3 της παρούσας Προκήρυξης

ΑΡΘΡΟ 13 – ΥΠΕΡΓΟΛΑΒΙΕΣ

Όπως περιγράφεται στο σημείο Γ.8.4 της παρούσας Προκήρυξης

ΑΡΘΡΟ 14 – ΕΜΠΙΣΤΕΥΤΙΚΟΤΗΤΑ

Όπως περιγράφεται στο σημείο Γ.8.5 της παρούσας Προκήρυξης

ΑΡΘΡΟ 15 – ΠΝΕΥΜΑΤΙΚΑ ΔΙΚΑΙΩΜΑΤΑ

Όπως περιγράφεται στο σημείο Γ.8.6 της παρούσας Προκήρυξης



ΑΡΘΡΟ 16 – ΕΦΑΡΜΟΣΤΕΟ ΔΙΚΑΙΟ – ΔΙΑΙΤΗΣΙΑ

Ο Ανάδοχος και Ο Ε.Ο.Π.Υ.Υ θα προσπαθούν να ρυθμίζουν φιλικά κάθε διαφορά, που τυχόν θα προκύψει στις μεταξύ τους σχέσεις κατά τη διάρκεια της ισχύος της Σύμβασης που θα υπογραφεί.

Επί διαφωνίας, κάθε διαφορά θα λύεται από τα ελληνικά δικαστήρια και συγκεκριμένα τα δικαστήρια Αθηνών, εφαρμοστέο είναι δε πάντοτε το Ελληνικό και Κοινοτικό δίκαιο.

Δεν αποκλείεται, ωστόσο, για ορισμένες περιπτώσεις εφόσον συμφωνούν και τα δύο μέρη, να προβλεφθεί στη Σύμβαση προσφυγή των συμβαλλομένων, αντί των δικαστηρίων, σε διαιτησία σύμφωνα πάντα με την ελληνική νομοθεσία και με όσα μεταξύ τους συμφωνήσουν. Αν δεν επέλθει τέτοια συμφωνία, η αρμοδιότητα για την επίλυση της διαφοράς ανήκει στα ελληνικά δικαστήρια κατά τα οριζόμενα στην προηγούμενη παράγραφο.

ΑΡΘΡΟ 17 – ΤΡΟΠΟΠΟΙΗΣΗ ΣΥΜΒΑΣΗΣ

Η Σύμβαση δύναται να τροποποιηθεί κατόπιν έγγραφης συμφωνίας των συμβαλλόμενων μερών στο πλαίσιο της Διακήρυξης, του Κανονισμού Προμηθειών του Δημοσίου και του ισχύοντος θεσμικού Κοινοτικού πλαισίου δημοσίων συμβάσεων.

ΑΡΘΡΟ 18 – ΥΠΗΡΕΣΙΕΣ ΕΓΓΥΗΣΗΣ ΚΑΛΗΣ ΛΕΙΤΟΥΡΓΙΑΣ - ΣΥΝΤΗΡΗΣΗ

Όπως περιγράφεται στο σημείο Α.5.4- Α.5.5 της παρούσας Προκήρυξης

ΑΡΘΡΟ 19 – ΙΕΡΑΡΧΗΣΗ ΣΥΜΒΑΤΙΚΩΝ ΤΕΥΧΩΝ

Η παρούσα σύμβαση αποτελεί ένα ενιαίο και ολοκληρωμένο σύνολο.

Στηρίζεται στα εξής έγγραφα κατά την ακόλουθη σειρά ιεραρχίας:

Α. Τη με αριθμ. διακήρυξη

Β. Την από προσφορά του Αναδόχου.

Γ. Τη με αριθμό απόφαση κατακύρωσης του ΔΣ του ΕΟΠΥΥ και κατισχύει αυτών πλην καταδήλων σφαλμάτων ή παραδρομών ή παραλείψεων.

Η παρούσα σύμβαση συντάχθηκε στην ελληνική γλώσσα.

Η παρούσα Σύμβαση διαβάστηκε, βεβαιώθηκε και υπογράφηκε νόμιμα από τους συμβαλλόμενους σε τρία (3) αντίτυπα και έλαβαν ο ανάδοχος ένα (1) πρωτότυπο και τα άλλα δύο (2) ο ΕΟΠΥΥ.

ΟΙ ΣΥΜΒΑΛΛΟΜΕΝΟΙ

Για τον ΕΟΠΥΥ

Για την Εταιρεία

Ο ΠΡΟΕΔΡΟΣ