



ΕΛΛΗΝΙΚΗ ΔΗΜΟΚΡΑΤΙΑ  
ΥΠΟΥΡΓΕΙΟ ΥΓΕΙΑΣ

Μαρούσι, 10/06/2022  
Αριθ. Πρωτ. ΔΑ5Α/103/54



Εθνικός  
Οργανισμός  
Παροχής  
Υπηρεσιών  
Υγείας

ΠΡΟΣ: ΚΑΘΕ ΕΝΔΙΑΦΕΡΟΜΕΝΟ

ΓΕΝΙΚΗ ΔΙΕΥΘΥΝΣΗ:  
ΟΙΚΟΝΟΜΙΚΩΝ ΥΠΟΘΕΣΕΩΝ  
ΔΙΕΥΘΥΝΣΗ ΠΡΟΜΗΘΕΙΩΝ

### **ΠΡΟΣΚΛΗΣΗ ΕΚΔΗΛΩΣΗΣ ΕΝΔΙΑΦΕΡΟΝΤΟΣ ΓΙΑ ΤΟ ΕΡΓΟ**

**«Εργασίες επισκευής κουφωμάτων στα κτίρια της Κ.Υ. του ΕΟΠΥΥ επί της οδού  
Απ. Παύλου 12, στο Μαρούσι και Λ. Ειρήνης 54, στην Πεύκη»**

Ο Εθνικός Οργανισμός Παροχής Υπηρεσιών Υγείας προτίθεται να αναθέσει σε εξωτερικό συνεργάτη, την επισκευή των κουφωμάτων αλουμινίου και υαλοστασίων που είναι απαραίτητες να γίνουν στα κτίρια ιδιοκτησίας του ΕΟΠΥΥ επί της οδού Απ. Παύλου 12 στο Μαρούσι και Λ. Ειρήνης 54 στην Πεύκη, σύμφωνα με τις συνημμένες τεχνικές προδιαγραφές, που είναι αναπόσπαστο μέρος της παρούσας, με τη διαδικασία της απευθείας ανάθεσης του άρθρου 118 του Ν. 4412/2016.

Η προϋπολογισθείσα δαπάνη για τις εν λόγω υπηρεσίες ανέρχεται στο ποσό των #34.720,00 €# συμπεριλαμβανομένου του ΦΠΑ.

Κριτήριο κατακύρωσης αποτελεί η χαμηλότερη οικονομική προσφορά.

#### **ΠΕΡΙΓΡΑΦΗ ΕΡΓΑΣΙΩΝ- ΚΑΤΑΚΥΡΩΣΗ**

Ο ανάδοχος αναλαμβάνει την επισκευή των κουφωμάτων αλουμινίου και υαλοστασίων που είναι απαραίτητες να γίνουν στα κτίρια ιδιοκτησίας του ΕΟΠΥΥ επί της οδού Απ. Παύλου 12 στο Μαρούσι και Λ. Ειρήνης 54 στην Πεύκη σύμφωνα με τις συνημμένες Τεχνικές Προδιαγραφές (CPV45421100-5).

Η ανάθεση θα πραγματοποιηθεί μετά την έκδοση απόφασης του αρμοδίου Οργάνου του ΕΟΠΥΥ.

**Κατά την ανάθεση της ανωτέρω προμήθειας και εφόσον το ποσό της ανάθεσης είναι μεγαλύτερο των #2.500,00 € # ο υποψήφιος ανάδοχος υποχρεούται να προσκομίσει, μετά από ειδοποίηση της Υπηρεσίας τα κάτωθι :**

**Α) Υπεύθυνη δήλωση** εκ μέρους του οικονομικού φορέα, σε περίπτωση φυσικού προσώπου, ή σε περίπτωση νομικού προσώπου την υποβολή αυτής εκ μέρους του νομίμου εκπροσώπου, όπως αυτός ορίζεται στην περίπτωση 79Α του Ν.4412/16, ότι δεν έχουν καταδικαστεί με αμετάκλητη δικαστική απόφαση για τα αδικήματα που προβλέπονται στο άρθρο 73 παρ. 1 του Ν. 4412/2016,

ΦΕΚ 147/Α/8-08-2016 όπως αυτός ισχύει και αδίκημα σχετικό με την άσκηση της επαγγελματικής τους δραστηριότητας.

*Ως εκπρόσωπος του οικονομικού φορέα για την υποβολή της Υπεύθυνης Δήλωσης, νοείται ο νόμιμος εκπρόσωπος αυτού, όπως προκύπτει από το ισχύον καταστατικό ή το πρακτικό εκπροσώπησης του κατά το χρόνο υποβολής της προσφοράς ή αίτησης συμμετοχής ή το αρμοδίως εξουσιοδοτημένο φυσικό πρόσωπο να εκπροσωπεί τον οικονομικό φορέα για διαδικασίες σύναψης συμβάσεων ή για συγκεκριμένη διαδικασία σύναψης σύμβασης.*

**Β) Πιστοποιητικό** που εκδίδεται από αρμόδια κατά περίπτωση αρχή, από το οποίο να προκύπτει ότι κατά την ημερομηνία προσκόμισής του είναι ενήμεροι **ως προς τις υποχρεώσεις τους που αφορούν τις εισφορές κοινωνικής ασφάλισης** (κυρίας και επικουρικής) και **ως προς τις φορολογικές τους υποχρεώσεις.**

**Πληρωμή** (ν. 4412/2016 άρθρο 200 παρ.5)

Η πληρωμή της αξίας του έργου θα πραγματοποιηθεί εφάπαξ μετά την ολοκλήρωση των εργασιών και την παραλαβή από την αρμόδια υπηρεσία του ΕΟΠΥΥ με χρηματικό ένταλμα που θα εκδοθεί στο όνομα της δικαιούχου αναδόχου και σε χρόνο προσδιορισμένο από την αναγκαία διοικητική διαδικασία για έκδοση του σχετικού χρηματικού εντάλματος.

Ο Ανάδοχος οφείλει να εκδίδει τα ανάλογα φορολογικά στοιχεία στα κάτωθι στοιχεία:

Επωνυμία : ΕΘΝΙΚΟΣ ΟΡΓΑΝΙΣΜΟΣ ΠΑΡΟΧΗΣ ΥΠΗΡΕΣΙΩΝ ΥΓΕΙΑΣ - (Ε.Ο.Π.Υ.Υ.)

Α.Φ.Μ. : 997478553

Δ.Ο.Υ. : Αμαρουσίου

Διεύθυνση : Απ. Παύλου 12

Τ.Κ. : 151 23 Μαρούσι

Ο Ανάδοχος βαρύνεται με όλες τις νόμιμες κρατήσεις όπως αυτές ισχύουν

Κατόπιν τούτου καλούμε τους ενδιαφερόμενους να αποστείλουν οικονομική προσφορά στην ηλεκτρονική διεύθυνση [d3.t1@eopyy.gov.gr](mailto:d3.t1@eopyy.gov.gr) **έως την Δευτέρα 20/06/2022.**

Οι συμμετέχοντες θα ενημερωθούν για την ανάθεση της ανωτέρω προμήθειας, με ηλεκτρονικό ταχυδρομείο . Για διευκρινίσεις σχετικά με τις συνημμένες τεχνικές προδιαγραφές καθώς και τον τρόπο αποστολής οικονομικής προσφοράς για το εν λόγω έργο , παρακαλούμε να επικοινωνήσετε στο Τμήμα Προγραμματισμού Προμηθειών και στα τηλέφωνα **210-8110532, 2108110973 και 210-6871791.**

Η Προϊσταμένη της  
Δ/σης Προμηθειών

Κων/να Κοψιά

Ακριβές Αντίγραφο

Λεωνίδας Τσατσόμοιρος

## ΠΑΡΑΡΤΗΜΑ

### ΤΕΧΝΙΚΕΣ ΠΡΟΔΙΑΓΡΑΦΕΣ

Η Τεχνική περιγραφή αφορά σε επισκευές κουφωμάτων αλουμινίου και υαλοστασίων που είναι απαραίτητες να γίνουν στα κτίρια ιδιοκτησίας ΕΟΠΥΥ επί της οδού Απ. Παύλου 12 στο Μαρούσι και επί της Λ. Ειρήνης 54 στην Πεύκη και είναι οι παρακάτω:

#### ΑΠ. ΠΑΥΛΟΥ 12

##### Στεγανοποίηση κουφωμάτων

- Υαλοστάσιο κλιμακοστασίου

Στα κουφώματα του κλιμακοστασίου κυρίως μεταξύ των ορόφων Α' υπογείου και ισογείου, 4<sup>ου</sup> & 5<sup>ου</sup> και 5<sup>ου</sup> και δώματος, εισέρχονται νερά κατά τη διάρκεια έντονων βροχοπτώσεων. Πιθανή αιτία, η ελλιπής και πολυκαιρισμένη στεγάνωση του φύλλου αλουμινίου στη στέψη των κουφωμάτων (φωτ. 1), καθώς και η αποκόλληση των φύλλων λαμαρίνας (γωνιές) που υπάρχουν εσωτερικά των κουφωμάτων, στην ποδιά και στο πρέκι (φωτ 2,3).

Θα ελεγχθούν **όλα** τα κουφώματα του κλιμακοστασίου και θα επισκευαστούν έτσι ώστε να μην υπάρχει κενό.

Θα αφαιρεθεί η μεταλλική επικάλυψη του υαλοστασίου και θα μονωθεί η επιφάνεια με στεγανωτική μεμβράνη και ταινίες βουτιλιού. Αφού επανατοποθετηθεί, θα σφραγιστεί η μεταλλική επικάλυψη περιμετρικά με σιλικόνη, μαστίχη κλπ (φωτ. 1).

Θα επισκευαστούν όπου απαιτείται, τυχόν ευπαθή σημεία πχ η κάσα του κουφώματος να μην έχει στοκαριστεί σωστά, (να μην έχουν καλυφθεί τα κενά ανάμεσα στον τοίχο και το κούφωμα με τον κατάλληλο στόκο), ή να μην έχει τοποθετηθεί σιλικόνη κάτω από την κάσα ή τον οδηγό του κουφώματος, ή τα λάστιχα εσωτερικά ή εξωτερικά του τζαμιού να έχουν φθαρεί και να χρειάζονται αντικατάσταση κλπ (φωτ. 2,3).

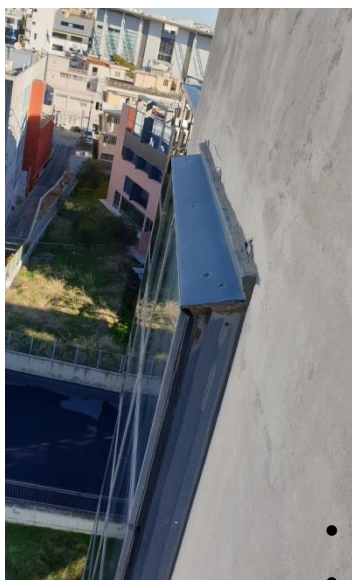

Φωτ 1



Φωτ 2



Φωτ 3

Παράθυρο στο γραφείο

B7 (2<sup>ος</sup> όροφος)

Με αντίστοιχο τρόπο, όπως περιγράφεται παραπάνω, θα ελεγχθεί και θα μονωθεί το κούφωμα στο γραφείο B7.

- Παράθυρο WC της Γραμματείας Διοικητή (5<sup>ος</sup> όροφος)

Στο επίπεδο του δώματος, στη βόρεια πλευρά και συγκεκριμένα πάνω από το WC της Γραμματείας του Διοικητή, υπάρχει μεταλλική επικάλυψη των κουφωμάτων (φωτ 4), της οποίας όλες οι στεγανοποιήσεις (σιλικόνες, μαστίχες κλπ) έχουν φθαρεί από την πολυκαιρία.

Θα αφαιρεθεί η μεταλλική επικάλυψη και θα μονωθεί η επιφάνεια με στεγανωτική μεμβράνη και ταινίες βουτιλιού. Αφού επανατοποθετηθεί, θα αντικατασταθούν όλες οι μονώσεις της μεταλλικής επικάλυψης περιμετρικά. Θα ελεγχθεί το παράθυρο του WC της Γραμματείας του Διοικητή για άλλα πιθανά σημεία διαρροής τα οποία θα επισκευαστούν (πιθανό σημείο εισροής νερού, το σημείο επαφής του κουφώματος με τον τοίχο).



Φωτ 4

## **Αντικατάσταση υαλοπινάκων κουφώματος**

Θα αντικατασταθούν τα διπλά τζάμια στο σταθερό κούφωμα αλουμινίου του γραφείου Γ11α, τα οποία έχουν εγκλωβίσει υγρασία, με νέα ίδιων προδιαγραφών. Τα τζάμια θα αφαιρεθούν και θα τοποθετηθούν τα καινούργια τζάμια την ίδια ημέρα, προκειμένου να εξασφαλιστεί η ασφάλεια του κτιρίου. Διαστάσεις τζαμιού 0,72μ x 0,72μ.

## **Λ. ΕΙΡΗΝΗΣ 54**

### **Στεγανοποίηση υαλοστασίων**

- Στα υαλοστάσια του συνεδριακού κέντρου, παρατηρείται εισροή υδάτων σε πολλά σημεία, κατά τη διάρκεια έντονων βροχοπτώσεων.

Θα αντικατασταθούν σε **όλα** τα κουφώματα του υαλοστασίου του συνεδριακού κέντρου, τα λάστιχα και οι σιλικόνες εξωτερικά τα οποία εμφανίζουν φθορές λόγω πολυκαιρίας και θα ελεγχθούν περιμετρικά, εσωτερικά και εξωτερικά για άλλες πιθανές αιτίες εισροής των υδάτων.

Θα επισκευαστούν όπου απαιτείται, τυχόν ευπαθή σημεία πχ η κάσα του κουφώματος να μην έχει στοκαριστεί σωστά, (να μην έχουν καλυφθεί τα κενά ανάμεσα στον τοίχο και το κούφωμα με τον κατάλληλο στόκο), ή να μην έχει τοποθετηθεί σιλικόνη κάτω από την κάσα ή τον οδηγό του κουφώματος, ή τα λάστιχα εσωτερικά ή εξωτερικά του τζαμιού να έχουν φθαρεί και να χρειάζονται αντικατάσταση κλπ.

Θα αφαιρεθούν τα πάνελ αλουμινίου (etalbond) και στις δύο όψεις, προκειμένου να μονωθεί η επιφάνεια περιμετρικά των κουφωμάτων, καθώς και στη στέψη των etalbond (συμπεριλαμβανομένων και των λουκιών), με στεγανωτικές μεμβράνες βουτιλιού.

Θα γίνει επανατοποθέτηση των πάνελ αλουμινίου και θα τοποθετηθεί ειδικό μεταλλικό τεμάχιο στη στέψη, το οποίο θα καλύπτει το κενό ανάμεσα στο etalbond και το φύλλο λαμαρίνας (Φωτ 6).

Θα σφραγιστούν τα τελειώματα (σημεία επαφής με τα μεταλλικά τεμάχια) με σιλικόνες, μαστίχες κλπ.

Θα καθαριστούν και θα σφραγιστούν όλα τα περιμετρικά λούκια.



Φωτ 5



Φωτ 6

- Υαλοστάσιο κλιμακοστασίου

Θα αφαιρεθεί η μεταλλική επικάλυψη του υαλοστασίου και θα μονωθεί η επιφάνεια με στεγανωτική μεμβράνη και ταινίες βουτιλίου. Αφού επανατοποθετηθεί, θα σφραγιστεί η μεταλλική επικάλυψη περιμετρικά με σιλικόνη, μαστίχη κλπ (φωτ 7).



Φωτ 7

Θα επισκευαστούν όπου απαιτείται, τυχόν ευπαθή σημεία πχ η κάσα του κουφώματος να μην έχει στοκαριστεί σωστά, (να μην έχουν καλυφθεί τα κενά ανάμεσα στον τοίχο και το κούφωμα με τον κατάλληλο στόκο), ή να μην έχει τοποθετηθεί σιλικόνη κάτω από την κάσα ή τον οδηγό του κουφώματος, ή τα λάστιχα εσωτερικά ή εξωτερικά του τζαμιού να έχουν φθαρεί και να χρειάζονται αντικατάσταση κλπ.

**Πλήρεις περαιωμένες εργασίες κατασκευής, τοποθέτησης, στερέωσης, υλικά και μικροϋλικά επί τόπου και απαιτούμενος εξοπλισμός και μέσα (σκαλωσιά, γερανός κλπ).**

Προ της συντάξεως προσφοράς οι συμμετέχοντες οφείλουν επί ποινή αποκλεισμού να έχουν επισκεφτεί το χώρο, μαζί με μηχανικό της Υπηρεσίας, προκειμένου να κάνουν τη δική τους επιμέτρηση και να λάβουν πλήρη γνώση του αντικειμένου, της τεχνικής μελέτης, των ιδιομορφιών του κτιρίου, των σχεδίων και των συνθηκών εργασίας για την κατασκευή. Ο συμμετέχων με την κατάθεση της προσφοράς νοείται ότι αποδέχεται πλήρως και ανεπιφύλακτα τις απαιτήσεις της Υπηρεσίας και επιβεβαιώνει ότι δεν θα προκύψουν απρόβλεπτα τα οποία δεν περιγράφονται.

Ο ΕΟΠΥΥ δεν φέρει καμία απολύτως ευθύνη για τυχόν παραλείψεις αναφοράς στοιχείων και άλλων πληροφοριών.

Ο χρονικός προγραμματισμός θα γίνει σε συνεννόηση με την Τεχνική Υπηρεσία, χωρίς να εμποδίζεται η λειτουργία των Υπηρεσιών και οι εργασίες θα πρέπει να έχουν ολοκληρωθεί **εντός δύο μηνών**